

SALON HAARGENAU
Über 30 Jahre Erfahrung
Friseur & Fußfachpflege
— Von Kopf bis Fuß —

- ✓ Kompetent • Persönlich • Entspannt
- ✓ Hoher Kamp 1 • Lehrte
- ✓ 05132 55421



Marktspiegel

Lehrter & Sehnder Nachrichten

Marktstraße 16, 31303 Burgdorf
(0 51 36) 8 99 40

Nr. 12, 51. Jahrgang
Sonnabend, 21. März 2026

WEYMANN
GEBÄUDETECHNIK
Ihr Spezialist für Heizungs- und Klimatechnik
Burgdorfer Str. 110
31275 Lehrte
Tel. (05132) 20 18
www.karl-weymann-gmbh.de
HEIZUNG • KÄLTE • KLIMA
LÜFTUNG • SANITÄR • SOLAR

KURTULUS IMMOBILIEN GmbH
Wir kaufen gerne jede Art von Immobilien, kompetent, schnell, zuverlässig!
Wir freuen uns auf Ihren Anruf.
0152 - 53815387

Verkehrskontrolle der Polizei

LEHRTE. Bei einer Verkehrskontrolle am 16. März stoppte die Polizei um 17.19 Uhr einen 41-jährigen Golf-Fahrer auf der Hildesheimer Straße. Während der Kontrolle wurde festgestellt, dass der Fahrzeugführer nicht im Besitz einer gültigen Fahrerlaubnis ist und das Fahrzeug über keine gültige Haftpflichtversicherung verfügt. Zudem führte der Fahrzeugführer das Fahrzeug unter dem Einfluss von Betäubungsmitteln. Die Fahrzeugschlüssel, sowie die Kennzeichen wurden sichergestellt. Gegen den Fahrzeugführer und die Fahrzeughalterin wurden entsprechende Strafverfahren eingeleitet.

GOLDANKAUF
GOLDSCHMIDT
www.goldundsilberankauf.de

999er Gold	136,12 €/g
999er Silber	1,61 €/g
750er Gold	102,09 €/g
925er Silber	1,49 €/g
585er Gold	79,63 €/g
333er Gold	45,33 €/g
versilbertes Besteck	40 €/kg
Zinn	16,00 €/kg
Zahngold	86,25 €/g

Stand 18.03.2026
Lister Meile 50 • 30161 Hannover
0511/328269

ARKADIA
DAS GRÜNE ZENTRUM
Hasentag 28. März
Spaß für die ganze Familie!

ARKADIA
Das grüne Zentrum
Am Alten Friedhof 5
31275 Lehrte-Arpke
Tel: (05175) 9203-0
www.arkadia-gartencenter.de

JETZT NEU!

Dein Kaufland-Prospekt ab sofort im Innenteil

Einblick in die Schule gewährt

Realschüler gestalten Tag der offenen Tür

LEHRTE. Ein buntes Programm, engagierte Schülerinnen und Schüler sowie zahlreiche interessierte Gäste prägten den Tag der offenen Tür an der Realschule. Viertklässler nutzten gemeinsam mit ihren Familien die Gelegenheit, die Schule kennenzulernen und einen lebendigen Eindruck vom Schulalltag zu gewinnen. Bereits beim Betreten des Altbaus wurden die Besucher in der Eingangshalle vom Ganztags-Team begrüßt. Bei Kaffee, Kuchen und Muffins informierten Lehrer und Mitarbeiter über den Ganztagsbereich. Für die zukünftigen Fünftklässler gab es sogar eine kleine Überraschung. Das Glücksrad sorgte zusätzlich für Spaß und gute Laune.

Größes Interesse weckten die naturwissenschaftlichen Angebote. Im Biologieraum konnten die Kinder selbst mikroskopieren und eigene Präparate untersuchen. Im Chemieraum beeindruckten verblüffende Experimente das Publikum. Spannende physikalische Experimente sowie Licht- und Schattenspiele des WPK-Kurses Lichttechnik rundeten das naturwissenschaftliche Angebot ab.

Im Kunst- und Textilbereich wurde es kreativ: Neben einer Kunstausstellung luden zahlreiche Mitmachaktionen zum Ausprobieren ein. Ob Osterideen, Monster spiegeln und entwerfen oder der Escape Room unter dem Motto „Rettet die Faschingsparty“ – hier waren Fantasie und Teamgeist gefragt. Auch der 3-D-Druck im Computerraum zeigte eindrucksvoll, wie moderne Technik in den Unterricht eingebunden wird. In der ganzen Schule waren die selbstgestellten Pfeifen mit eigenem Namen zu hören.

Wer sich für Fremdsprachen interessierte, konnte beim Englisch-Jeopardy mitraten oder an „Working Stations“ spielerisch Englisch erleben. Der WPK-Französisch bot „Französisch zum Anfassen“. Im Medienraum informierte die Schule ausführlich über ihre Konzepte zur Berufsorientierung und die vielfältigen Maßnahmen zur Vorbereitung auf das spätere Berufsleben. Außerdem präsentierten Schüler LernApps.



Die Viertklässler konnten in der Kreativ-Werkstatt aktiv werden.

Foto: Janine Weidmüller

In der Pausenhalle des Neubaus wurde deutlich, dass die Realschule Lehrte weit mehr als Unterricht bietet: Die Hausaufgabenhilfe stellte sich vor, das Team der Sozialarbeit und das Mobbing-Interventions-Team waren für persönliche Gespräche bereit, und auch das Thema Inklusion wurde an einem eigenen Stand lebendig präsentiert.

Für das leibliche Wohl war ebenfalls gesorgt – mit Hotdogs und Zuckerwatte. Besonders viel Applaus erhielt die Schul-

band bei ihren „unplugged“-Auftritten am Nachmittag. Auch die Tanzvorführung des WPK Theater lud zum Mitklatschen ein.

Orientierung boten den ganzen Nachmittag über die engagierten Schülerscouts, die Gäste durch Alt- und Neubau führten und aus erster Hand vom Unterricht und vom Schulleben berichteten.

Zum Fazit schreibt Lehrerin Janine Weidmüller: „Die Realschule Lehrte präsentierte sich

als lebendige, vielfältige und moderne Schule, in der Gemeinschaft, Kreativität und individuelle Förderung im Mittelpunkt stehen.“ Anmeldeunterlagen konnten direkt mitgenommen werden. „Wir freuen uns auf zahlreiche Anmeldungen“, so Schulleiter Markus Böhm. Am 27. April beginnen die offiziellen Anmeldewochen, die bis zum 12. Mai dauern. Weiter Informationen erhalten Interessierte auf der Internetseite realschule-lehrte.de.



Die Schulband unterhält die Besucher mit „Mr. Brightside“ von The Killers.
Foto: Janine Weidmüller

Loch in der Straße mit beachtlicher Tiefe

Regenwasserkanal unter der Fahrbahn gebrochen

LEHRTE (gg). „In der Straße Am Gehrkamp ist am Freitag, 13. März, die Straße eingebrochen“, so die Meldung von Reiner Pawlak. Als Anwohner schaute er genauer hin. „Das Loch ist mehr als ein Meter tief“, so seine Schätzung. Er vermutet, dass die Straße „wohl auf 25 Meter brüchig und marode ist, und er erinnert sich. „Vor circa fünf Jahren ist 15 Meter weiter auch ein Loch gewesen, das geflickt worden ist.“ Am Ende der Straße Einbiegung Schützenstrasse gebe es Bauarbeiten seit mehreren Tagen. „Ob die was damit zu tun haben kann ich hier



Loch in der Straße Am Gehrkamp am Freitag, 13. März.
Foto: Reiner Pawlak

nicht sagen“, so Reiner Pawlak, der für die Marktspiegel-Leser ein Foto vom Straßenloch gemacht hat. Auf Nachfrage erklärt die Stadtverwaltung den Sachverhalt: „Aufgrund einer Undichtigkeit des Regenwasserkanals ist Füllmaterial, also Sand, in den Kanal eingedrungen, sodass es in der Folge zu einer örtlich begrenzten Teilabsackung der Straße kam.“ Die Reparatur des Kanals sowie die ordnungsgemäße Verdichtung, inklusive Bitumenaufbau, wurde bereits am Montag, 16. März, eingeleitet und wurde bis Mittwoch, 18. März, abgeschlossen.

Sonntagsbrunch von 10-14 Uhr

April: Inspiration Steakvielfalt	
05.04. Ostersonntagsbrunch (ausgebucht)	42,50€
06.04. Ostersonntagsbrunch	42,50€
26.04. Sonntagsbrunch	35,50€
Mai: Maischolle & Spargelauswahl	
10.05. Muttertagsbrunch	38,50€
24.05. Pfingstsonntagsbrunch	38,50€
Juni: Mallorquinische Tappasfiesta	
07.06. Sonntagsbrunch	35,50€

Karfreitags- Fischtradition!

Vorspeise: Seezungenroulade/Garnelen Calzone/Kichererbse/Wasabi	am 03.04.26 um 18:00 Uhr
Suppe: Helgoländer Hummer/ Cognac	
Hauptgang: Skreifilet/Sauerrahm/Pistazie/ Kohlrabilsagane/Linsensugo/ Lila Kartoffel	
Dessert: Sachertörtchen/Limoncello-sorbet/Sabayone	

59,- pro Person

Hohnhorstweg 8 • 31275 Lehrte • www.restaurant-visier.de • Tel: 05132 3555

Restaurant Visier
ab 17:00 Uhr
37,50€ p.P.

Jetzt vorbestellen:
Spargelbuffet: am 14.05./28.05./11.06.

Ostergenuß zum Abholen

- Niedersächsische Hochzeitssuppe mit bunter Einlage
- Lehrter Wiesenhuhn Roulade mit Spinatkern & Sesamcrunch
- Heidschnuckenragout
- Gemüse-Bohnenpfanne
- Parmesan-Waldpilzrisotto
- Gekräuterte Belanakartoffeln
- 1 Flasche Weiß- oder Rotwein

Abholvarianten:
a.) Heiß und servierfertig
b.) Kalt und fertig gegart mit einer Anleitung zum Erwärmen für Zuhause. In nur 20 Minuten servieren!

Abholpreis 130,- Euro für 4 Personen

CARL OETTINGER
GESUNDHEITSTECHNIK SEIT 1947
SANITÄR · HEIZUNG · LÜFTUNG

**WASSERSCHADEN?
HEIZUNG KAPUTT?
NEUES BAD?
AUF ZU OETTINGER**

5% RABATT
AUF SERVICELEISTUNGEN*

Beekestr. 54 30459 Hannover
Telefon: 0511 - 942990

Telefax: 0511 - 9429942
www.carloettinger.de
Info@carloettinger.de

* Jetzt bis zum 30. Juni 2026 5 % Rabatt mit dem Code „Wochenblatt“ auf unseren Kundendienst sichern!

+++ SOFORT BARGELD +++ SOFORT BARGELD +++

OPHIRUM Deutschlands größter Filialist

REKORDSTÄNDE IM GOLDPREIS! JETZT IHR ALTGOLD VERKAUFEN!

WIR SIND FÜR SIE VOR ORT IN **HANNOVER** CALENBERGER ESPLANADE 1-8

GOLDFUXX
GOLDFUXX BRAUNSCHWEIG
Wendenstr. 57
38100 Braunschweig

OPHIRUM MAGDEBURG
Breiter Weg 213
39104 Magdeburg

GOLDFUXX BREMEN
Fiedelhöfen 12
28203 Bremen

Bundesweit 42 Standorte

- Qualitätsbarren & -münzen
- Schnelle & professionelle Abwicklung
- Anonymer Goldkauf
- Beste Preise für Ihr Altgold

www.ophirum.de

jetzt
altzeit-
hoch

JUWELIER COHRS
Machen Sie Ihr Gold zu Geld! Bei uns zum Höchstpreis verkaufen.

Gold | Silber | Platin | Zinn
Schmuck | Juwelen | Diamanten | Silberbesteck | Zahngold (auch mit Zahn) | Bruchgold | Altgold | Münzen | Barren | Erbschaften | Luxusuhren

2x in Hannover
Juwelier Cohrs Edelmetall GmbH
Bahnhofstr. 3 und Schillerstr. 33
Telefon & WhatsApp 0511/2157937
www.juwelier-cohrs.de

NABU

Werden Sie Fluss-Pate!

NABU.de/fluss-pate
E-Mail: paten@NABU.de
Tel.: 030.284984-1574

**Haushaltsauflösungen
Entrümpelungen
An- und Verkauf**

Thomas Ertel
☎ 0172 5 13 03 44

**Tiefstpreise
Trapezbleche
Iso-Paneele**

Telefon (05138) 6015670
www.blech-center-sehnde.de

expert
Mit den besten Empfehlungen

BURGDORF LEHRTE CELLE
EHG expert Elektrofachhandel GmbH
31303 Burgdorf · Weserstr. 1
Burgdorf Carré · Tel. 0513/8002-33
www.expert-burgdorf.de

(Firmensitz: Burgdorf)
31275 Lehrte · Parkstr. 30
Zuckerfabrik · Tel. 05132/88867-0
www.expert-lehrte.de

(Firmensitz: Burgdorf)
29229 Celle · Zur Hasselklinik 3
Tel. 05141/93456-0
www.expert.de/celle

COUPON DER WOCHE

PS5
**PS5-Spiel -
Crimson Desert -
Day One Edition**
• USK: 18

69,99

65,-

Nach Ostern beginnt die Sammlung

Almuth Müller organisiert humanitäre Hilfe für Osteuropa

ARPKE (eg). Seit mehr als drei Jahrzehnten sammelt Almuth Müller Hilfsgüter für Bedürftige in Osteuropa. Unzählige Lastwagen mit Tausenden Kartons hat sie – verpackt in Bananenkartons – von Arpke aus bereits auf den Weg nach Belarus, Moldawien und Bulgarien gebracht.

Spenden werden nach Ostern gesammelt. Almuth Müller kontrolliert und sortiert auch um. Jeder Karton steht für Hilfe für die Ärmsten der Armen. Im Inneren sind Spenden: Kleidungsstücke, Schuhe, Spielzeug, Haushaltswaren und vieles mehr. „Die Sachen müssen nicht modisch schick, aber heile und tragbar sein“, sagt Müller.

Einmal im Jahr belädt sie dafür mit einem Team Ehrenamtlicher einen großen 40-Tonner. 1.500 Bananenkartons passen hinein. Wenn größere Dinge wie Fahrräder, Musikinstrumente, Kinderwagen oder Rollstühle und Rollatoren dazukommen, sind es auch mal weniger Kisten. Die Hilfsgüter werden in Belarus, Moldawien, Bulgarien und der Ukraine an Bedürftige verschickt und gehen vor allem an Kinder- und Altenheime, Kindergärten, Kliniken, psychiatrische Einrichtungen und kinderreiche Familien.

Müller weiß, dass die Hilfsgüter in gute Hände kommen. Sie schaut sich vorab vor Ort an, wer die Spenden entgegennimmt und wie sie verteilt werden. „Das Vertrauen muss da sein, die besten Erfahrungen habe ich mit christlichen Einrichtungen gemacht“, berichtet sie. Aber auch Korruption hat Müller schon erlebt: In Belarus lagen gespendete Schuhe auf dem Dachboden eines Internats, mit den Spendengeldern reparierte die Direktorin ihr privates Auto. Das Inter-

nat bekommt seitdem keine Spenden mehr aus Arpke.

Müller sammelt für den 2005 gegründeten gemeinnützigen Verein Humanitäre Hilfe Osteuropa, der dem Diakonischen Werk der Selbständigen Evangelisch-Lutherischen Kirche, kurz SELK, angehört. Aktive Spendensammlerin für Osteuropa ist sie aber schon gewesen, als es den Verein noch gar nicht gab.

Denn die SELK Arpke, der auch Müller angehört, sammelt schon seit 1990 Hilfsgüter für Litauen. Müller fuhr die Spenden erst zweimal und später einmal im Jahr persönlich mit dem Betriebsbus samt Anhänger in das baltische Land. „Da waren wir zu sechs nonstop andert-halb Tage unterwegs und haben uns beim Fahren abgewechselt“, erzählt die Arpkerin, die seinerzeit noch als Floristin in der Gärtnerei ihres Mannes Siegfried arbeitete.

Immer wenn es dort im Spätsommer etwas ruhiger wurde, startete Müller die nächste Sammlung. Um die vier Kinder kümmerte sich in der Zeit ihr Mann. Als Litauen 2001 in die EU kam und der für die Spendenaktionen zuständige Pastor aufhörte, brachte Müller die Hilfsgüter zur SELK-Sammelstelle in Groß Sachau bei Uelzen. Von dort gingen die Spenden nach Belarus und Rumänien.

Die Spendenbereitschaft der Menschen war groß. Müller brauchte mehr Platz, lagerte die Spendenkartons in der Doppelgarage und im Keller der Gemeinde und ab 2010 im Gartencenter Arkadia, der ehemaligen Gärtnerei ihres Mannes. Einmal im Jahr brachte sie alles zur Sammelstelle in Groß Sachau. Als der Zuständige dort aufhörte, rich-



Almuth Müller setzt die humanitäre Hilfe für Osteuropa fort.

Foto: Privat

tete Müller 2016 eine Sammelstelle in einem Zelt auf dem DIA-Gelände in Arpke ein.

Das Zelt steht ihr von April bis Oktober zur Verfügung. Die Spenden nimmt sie dort stets an bestimmten Tagen entgegen. Weil sie gut vernetzt ist, konnten auch schon 60 ausrangierte Krankenhausbetten, etliche Brillen und medizinisches Gerät nach Osteuropa geliefert werden. „Benötigt wird hier eigentlich alles“, betont Müller.

Die Spendenaktionen sind

nicht nur körperlich anstrengend. Die Organisation ist auch mit viel bürokratischem Aufwand verbunden. Müller muss alle Spenden akribisch auf Ladelisten notieren, für den Zoll braucht sie Unbedenklichkeitsbescheinigungen für Möbel, Hygienezertifikate und Mautbefreiungen. Die Ladelisten kommen häufig wieder zurück, weil Angaben den Behörden nicht ausreichen. „Einmal musste ich eine Liste sechsmal neu schreiben“, berichtet Müller.

Die Hilfstransporte sind teuer. Eine Fahrt nach Moldawien kostet um die 4000 Euro. Müller freut sich daher auch über Geldspenden und darüber, wenn Geld über Kirchenkollekten oder beim Arpker Dorffest zusammenkommt. Der Verein Humanitäre Hilfe Osteuropa gibt ebenfalls Geld dazu.

Aber was treibt die Arpkerin trotz des Aufwands und der Anstrengung immer noch an? „Die christliche Nächstenliebe“, sagt Müller. „Und zu sehen, wie gut unsere Hilfe ankommt.“ Bei ihren Reisen zu den Bedürftigen hat sie viel Elend und Armut erlebt.

Die Annahmetermine für Spenden auf dem DIA Gelände, Zum Hämeler Wald 21, sind auf folgende Tage festgelegt: Freitag, 10. April und 8. Mai sowie Dienstag, 14. April jeweils von 15 bis 17 Uhr.

Hilfsgüter sind in Bananenkartons sortiert und folgendermaßen an der Stirnseite mit Kürzel zu beschriften:

Bekleidung: D=Damen / H=Herren / K=Kinder / B= Babykleidung (bis Gr. 80)/SCH=Schuhe / SP=Spielzeug (sowie Schul- und Bastelmaterial) / W=Handarbeitsartikel (Wolle, Stoffe, Nadeln.) / HW=Haushaltswaren (Bettwäsche, Handtücher, Besteck, Töpfe ...).

Decken (nur wenn sie in der Waschmaschine waschbar sind) können in Säcken abgegeben werden.

Willkommene Spenden sind: Musikinstrumente, Sportartikel, Dreiräder, Roller, Fahrräder, Koffer, Kinderwagen, Sportkarren, oder Werkzeug; Weiterhin: Hygieneartikel, Brillen, Rollstühle und Rollatoren, selbst wenn sie kleine Defekte haben.

Orientierungsmarsch der Jugendfeuerwehren

Acht Gruppen aus den Lehrter Ortschaften am Start

SIEVERSHAUSEN. Unter der Regie der Stadtjugendfeuerwehr Lehrte wurde der bewährte Orientierungsmarsch jetzt rund um Sievershausen als Wettbewerb der Jugendfeuerwehren ausgetragen. Insgesamt 83 Jugendliche aus den Lehrter Ortschaften gingen dabei in acht Gruppen an den Start, begleitet von rund 30 Betreuern. Zum Ablauf berichtet Feuerwehr-Sprecher Benjamin Rüger.

Die Teilnehmenden absolvierten eine 7,1 Kilometer lange Strecke mit insgesamt sieben Spiel- und Aufgabenstationen, bei denen Teamarbeit, Geschick und feuerwehrtechnisches Wissen gefragt waren. Um lange Wartezeiten zu vermeiden, starteten jeweils zwei Gruppen gleichzeitig in entgegengesetzter Richtung auf die Strecke.

Während einige Gruppen bereits unterwegs waren, konnten sich die Jugendlichen, die noch auf ihren Start warteten oder bereits im Ziel angekommen waren, auf dem Nachbargrundstück des Feuerwehrhauses mit einem QR-Code-Suchspiel beschäftigen. Dieses diente der Zeitüberbrückung und wurde zusätzlich gesondert gewertet. Hier setzte sich die Jugendfeuerwehr Hämelerwald durch und belegte den ersten Platz.

Für die Verpflegung sorgte die Küche der Regionsfeuerwehrebereitschaft. In etwa der Streckenmitte - bei der befreundeten Feuerwehr Röhre - gab es zudem eine Stärkungspause dank einer großzügigen Spende des Penny-Zentrallagers.

Am Ende des Orientierungsmarsches setzte sich die Jugendfeuerwehr Immensen durch und belegte den ersten Platz, gefolgt



Wettkampf der Lehrter Jugendfeuerwehren in Sievershausen.

Foto: Freiwillige Feuerwehr Lehrte

von der Jugendfeuerwehr Steinwedel auf Platz zwei und der Jugendfeuerwehr Lehrte auf dem dritten Platz. Gastgeber Sievershausen erreichte bei dem Wettbewerb den sechsten Platz.

Zum Fazit schreibt Feuerwehr-Sprecher Benjamin Rüger: „Der Orientierungsmarsch bot den Jugendlichen nicht nur sportliche Betätigung, sondern stärkte auch den Zusammenhalt zwischen den Jugendfeuerwehren der Stadt Lehrte und förderte Teamgeist sowie Gemeinschaft.“

Mit Spielstationen auf der Strecke.
Foto:Freiwillige Feuerwehr Lehrte



Service am neuen Standort

LEHRTE. Die Stadtverwaltung verändert die Adressen für Serviceangebote. Nachdem die Wohngeldstelle, die Migrationsberatung und die Seniorenarbeit bereits im November vergangenen Jahres zur Goethestraße 2 umgezogen sind, folgen nun die Antragstelle für Grundsicherung, Hilfe zum Lebensunterhalt, Bearbeitung Asylbewerberleistungsgesetz und Hilfe zur Pflege ebenso dorthin.

Vandalismus an geparkten Fahrzeugen

LEHRTE. Zwei Fälle von Vandalismus an geparkten Fahrzeugen wurden bei der Polizei für den Tatzeitraum 6. bis 7. März angezeigt. Die Frontscheibe eines auf dem Riedweg in Hämelerwald geparkten VW Polo wurde mit einem Gegenstand beschädigt. Der Sachschaden beträgt 400 Euro. Und an einem auf der Blumenstraße in Lehrte geparkten VW Golf wurden zwei Reifen beschädigt. Der Sachschaden ist auf 250 Euro geschätzt.

Diebstahl auf dem Parkplatz

HÄMELERWALD. Auf dem Supermarkt-Parkplatz an der Fortunastraße war am 6. März um 18.30 eine vermeintliche Spendensammlerin, die eine 51-Jährige ansprach und um Unterstützung für Gehörlose bat. Als sie Bargeld hervorholte, um zu spenden, nahm die vermeintliche Spendensammlerin einen 50-Euro-Schein unter dem Vorwand, das Geld wechseln zu wollen, an sich. Sie verschwand aber mit dem Geld.

Doch noch Chance auf die Playoff Runde?

Aligser Volleys mit großer Willenskraft erfolgreich

LEHRTE. Die America Unlimited Volleys Aligse hatten es am Sonnabend voriger Woche im Nachholspiel bei den bereits als Absteiger aus der zweiten Bundesliga Nord feststehenden Münster Volleys nicht leicht, um zum Erfolg zu kommen. Letztlich setzten sich die Gäste in einem intensiven und hart umkämpften Spiel jedoch nach einer Stunde und 56 Minuten Spielzeit mit 3:1 (25:20, 20:25, 25:22, 25:22) gegen die Münsteraner durch und konnten so drei wichtige Punkte auf ihrem Konto verbuchen.

Bereits kurz vor Spielbeginn musste Aligse, das schon vor der Anreise vier Ausfälle zu verzeichnen hatte, noch einen weiteren Rückschlag verkraften, als sich Libero Damir Cebotar beim Aufwärmen verletzte und ebenfalls nicht auflaufen konnte. Für ihn sprang kurzfristig Maximilian Ströbl auf der Libero-Position ein. Ströbl zeigte eine starke Leistung in Annahme und Feldabwehr und fügte sich sehr gut in das Team ein.

Der erste Satz begann aus Sicht der Gäste sehr konzentriert. Mit druckvollen Aufschlägen und konsequenten Angriffen erspielten sich die America Unlimited Volleys Aligse früh Vorteile und entschieden den Durchgang mit 25:20 für sich. Im zweiten Satz fanden die Münster Volleys jedoch besser in das Spiel. Sie erhöhten den Druck im Angriff und nutzten einige Unkonzentriertheiten auf Aligser Seite konsequent aus. Dadurch ging der Satz mit 25:20 an die Gastgeber, die damit den 1:1-Satzausgleich herstellten konnten.

Auch im dritten Satz entwickelte sich ein Spiel zweier gleichwertiger Mannschaften. Beide Teams kämpften um jeden Ball und lieferten sich lange Ballwechsel. In der entscheidenden Phase behielten jedoch die Aligser die Nerven und sicherten sich den Satz mit 25:22, wo-



Im Hinspiel feierten die Aligser "Gallier" - hier mit Steffen Bauerochse (Nr. 13) und Brenden Hardt (rechts) bei einem Abwehrversuch am Netz - einen klaren 3:0 Erfolg über Kiel. Foto: Nele Faak (SF Aligse)

durch sie mit 2:1 in Führung gingen.

Der vierte Satz entwickelte sich schließlich zu einem echten Krimi. Beim Stand von 22:20 für Münster sah es bereits nach einem möglichen Tie-Break aus. Doch die Aligser drehten noch einmal auf: Steffen Barklage startete eine beeindruckende Aufschlagserie von fünf Punkten, mit der das Spiel komplett kippte. Zusätzlich setzte Hubert Naraniecki mit zwei wichtigen Blockpunkten entscheidende Akzente am Netz. Am Ende ging auch dieser Satz mit 25:22 an die America Unlimited Volleys Aligse, die damit den 3:1-Auswärtssieg perfekt machten.

Zum MVP auf Seiten der America Unlimited Volleys Aligse wurde Brenden Hardt gewählt, bei den Münster Volleys erhielt Friederich Nagel die Auszeichnung als wertvollster Spieler.

Mit einer starken Teamleistung und großem Kampfgeist sicherten sich die Aligser somit einen verdienten Sieg und drei wichtige Punkte.

„Es war ein hartes Stück Arbeit“, resümierte Aligses Coach Stefan Urbanek anschließend, „wie erwartet, haben die Münsteraner in ihrem letzten

Heimspiel in dieser Liga noch einmal alles reingeworfen und uns das Leben wirklich schwer gemacht. Es war kein großartiges Spiel von uns, aber das Team hat wieder einmal die Ausfälle so vieler Spieler wettgemacht und in ungewohnter Aufstellung mit starker Willensleistung gesiegt. Und nur das zählt am Ende.“

Aligse zog mit diesem Sieg an den zuvor punktgleichen MLK Volleys Köln, die zeitgleich in eigener Halle ihr Nachholspiel gegen den FC Schüttorf 09 mit 0:3 verloren, und auch dem TuB Bocholt, der nur einen Punkt

mehr auf dem Konto hatte, vor- und steht vor dem finalen Hauptrundenspieltag nun mit 30 Punkten auf dem fünften Tabellenplatz. Der Rückstand auf den vierten Tabellenplatz, auf dem die TSV Giesen Grizzlys II stehen und der die Teilnahme an der Playoff-Runde gegen die vier besten Teams der zweiten Bundesliga Süd bedeuten würde, beträgt lediglich zwei Punkte.

Für die Aligser „Gallier“ besteht also weiterhin die Chance auf die Teilnahme an der in dieser Saison erstmalig zur Ermittlung des Gesamtmeisters der zweiten Bundesligen ausgetra-

genen Playoff-Spiele. Ob die Chance aber zur Realität wird, liegt allerdings nicht allein in ihrer Hand. Denn nicht nur ein eigener Sieg im heutigen Spiel bei den „Adlern“ des Kieler TV ist erforderlich, zudem darf aber auch Giesens „Superzweite“ ihr Heimspiel gegen die Münster Volleys nicht gewinnen. Das Aligser Team ist also auf viel Schützenhilfe des Absteigers angewiesen und muss darauf hoffen, dass dieser im Saisonfinale noch einmal über sich hinauswächst.

„Was wir für den Playoff-Platz tun können, werden wir tun. Alles andere können wir nicht beeinflussen“, kündigt Urbanek an, der auch diesmal aufgrund mehrerer Verletzungen und Verhinderungen wieder Abstriche beim Spieleraufgebot machen muss und auch schon Unterstützung aus dem zweiten Aligser Herrenteam erwogen hat. Dennoch ist der Trainer optimistisch: „Das Hinspiel ging mit 3:0 an uns und auch diesmal treten wir an, um zu gewinnen.“ Während Aligse im schlechtesten Falle die Saison auf dem sechsten Tabellenplatz beenden würde - die Verfolger Bocholt und Köln treffen heute direkt aufeinander und könnten daher nicht beide überholen - könnte Kiel bei einem Erfolg über die „Gallier“ in der Kieler Hein-Dahlinger-Halle vom derzeit neunten noch auf den siebten Tabellenplatz vorrücken.

Alle Spiele des letzten Spieltags werden zeitgleich ausgetragen, der Anpfiff in allen Hallen erfolgt am heutigen Sonnabend, 21. März, um 19 Uhr.

Unter <https://www.youtube.com/@dynvolleyball/featured> können die Begegnungen im kostenlosen Livestream im youtube-Kanal von Dyn-Volleyball mitverfolgt werden, zudem informiert der Liveticker der Volleyball-Bundesliga (VBL) unter <https://www.vbl-ticker.de> über die Spielstände aus allen Hallen.



Ihre Immobilienprofis für Burgdorf, Uetze, Lehrte und Sehnde.

Tel.: 0511 279 144-39

ImmobilienVermittlung Hannover GmbH

Atländer Obstverkauf letztmalig ... APFELSINEN vom „Flieger“

10 Elstar nur 15,- €

weitere Sorten: Wellant, Braeburn, Gala, Jonagold, Boskop, Holsteiner-Cox, Tafelbirnen, Erdbeeren

Verkauf vom LKW, Freitag, den 27. März 2026

8.00 Großburgwedel, Am Markt 5	12.00 Sehnde, Peiner Straße/ Ecke Brete Straße
8.25 Isernhagen NB, Feuerwache, gegenüber	12.50 Immensen, Kirche
8.40 Isernhagen, Hotel Hennies, Tankstelle	13.10 Arpke, Ev.-Kirche
9.00 Kirchhorst, Kirche	13.30 Uetze, Kath.-Kirche
9.10 Heeßel, Feuerwache	13.40 Uetze, Kreisspark/Ev.-Kirche
9.20 Burgdorf, DRK Rettungssst., gegenüber	14.00 Hängens, Kirche/Kreisspark
9.35 Burgdorf, Handelslehranst./Bücherei	14.10 Hängens, Windmühle
9.45 Burgdorf, Pferdemarkt	14.20 Weferlingen, Telefonzelle
10.25 Steinwedel, Kindergarten, Parkplatz	14.35 Kl.-Otze, Briefkasten/Weferlingen
10.35 Aligse, Volksbank	14.40 Otze, Feuerwehrhaus, gegenüber
10.45 Lehrte, Krankenh./Tel.-Zelle	14.50 Ramlingen, Feuerwehrhaus, gegenüber
11.00 Lehrte, Schlachtereier Sasse, Ahltener Str., gegenüber	15.10 Engensen, Feuerwehrhaus/Kirche, gegenüber
11.15 Ahlten, Feuerwehrhaus	15.20 Wietmar, Dorfgemeinschaftshaus, gegenüber
11.30 Ilten, geg. ev.-Kirche/Frisör	15.35 Kleinburgwedel, Feuerwehrhaus, gegenüber
11.45 Sehnde, Kath. Kirche	15.50 Fuhrberg, Jugendzentrum

Wir sind für Sie da - Mann's Obstplantagen - 21614 Buxtehude
www.apfel-tour.de - Tel. 04161 - 86888

Nächster Verkauf: 10. April

SCHENKE LEBEN, SPENDE BLUT.

Mi., 25. März | 16:00 - 19:30 Uhr

Feuerwehrhaus
Am Mühlenberg 8a, Bolzum

Jetzt QR-Code scannen und einen Termin reservieren!

SPENDE BLUT
BEI DEN ROTEN KREUZ

Jahresabschluss beim THW

Der Technische Zug hatte ein ausbildungs- und übungsreiches Vorjahr

LEHRTE. Der THW-Ortsbeauftragte Michael Sachs stellte in der Jahresversammlung die allgemeinen Abläufe und Vorgänge des Jahres 2025 dar. Dies ging von der Jugendarbeit über neue Fahrzeuge für den Ortsverband zu Einsätzen im Laufe des Jahres und Veranstaltungen. Zur Zeit leisten in den Einsatzzeiträumen aktiv 67 Helferinnen und Helfer sowie 20 Reserve-Helferinnen und -Helfer Dienst. Dazu gehören auch sechs sogenannte Auslandsexperten, die über eine besondere Ausbildung für Auslandseinsätze verfügen.

Der stellvertretende Ortsjugendbeauftragte, Fantine Lehnen, wurde beim Bericht der Jugend unterstützt von den Jugendsprechern Hendrik Eder und Tim Klüsener. Die Jugendgruppe umfasst zur Zeit 17 Jung-helferinnen und Jung-helfer, für die Ausbildung, Sport und Veranstaltungen auf dem Dienstplan steht. Gern erinnert wurde an den Kletterturm als Ausstattung, denn dieser war bei vielen Veranstaltungen nachgefragt, beispielsweise beim Jubiläum der Ortsjugendfeuerwehr in Haimar oder beim Bergfest in Sehnde. Nächstes Projekt ist der Bau von zwei Lagergaragen für die Ausstattung der Jugend. In mehreren Schritten seien schon größere Beträge gespendet, so der Hinweis des Ortsbeauftragten, so dass mit einer ausreichenden Finanzierung zu rechnen sei.

Der Technische Zug hatte ein ausbildungs- und übungsreiches Vorjahr. Der THW-Bericht



Ehrung der Jugend in der Jahresversammlung.

Foto: THW Lehrte

dazu: „Die Anzahl und Anforderung von Einsätzen war überschaubar, so dass die Einsatzbereitschaft vervollständigt und gestärkt werden konnte.“ Dank der guten Zusammenarbeit mit den Feuerwehren konnte besonders die Atemschutz- und ABC-Fähigkeiten erhöht werden. Verschiedene Übungsoberjekte, wie abbruchreife Gebäude, konnten die Fachgruppe – insbesondere die FGr Schwere Bergung herausfordern. Der Zugführer des Technischen Zuges, Lukas Herrmann, bedankte sich bei seinen Helferinnen und Helfern für die Arbeiten im vergangenen Jahr und wünschte allen, immer gesund und heil nach Hause zu kommen.

Die Tätigkeitsberichte des FZ FK, Abkürzung für Führung und Kommunikation, sowie der

ÖGA TEL, Abkürzung für örtliche Gefahrenabwehr, wurden zusammengefasst und vom Leiter Patrick Bloch, vorgetragen.

Ein großes Stellenwert nahmen die Veranstaltungen am Ausbildungszentrum Hoya ein. Dabei ging es um besondere Ausbildungen, wie für Führungsgehilfen, oder Übungsteile für die einzelnen Gruppen der Einheiten. Ein besonderes Highlight nahm die Übung der sogenannten FGr Kommunikation ein, die schon traditionsgemäß zu Pfingsten jedes Jahr stattfindet. Im Jahr 2025 fand sie in Rostock statt, was auch für außergewöhnliche Herausforderungen sorgte, beispielsweise beim Verlegen von Kabeln in der Ostsee.

Auch der Vereinsvorsitzende der Helfervereinigung stellte die Tätigkeit dar. In einer Rede gab

Andreas Flörke einen Überblick über die Förderungen für die Helferinnen und Helfer einschließlich Jugend.

Es folgten Ehrungen. Hochwasser-Ehrendadel 2023 des



Michael Sachs, THW-Ortsbeauftragter. Foto: THW Lehrte

Landes Niedersachsen für die außergewöhnlichen Hilfeleistungen bei der Hochwasserbekämpfung 2023/2024: Andrea Diedrich, Jan-Dirk Depenau, Hendrik Depenau, Julian Ast, Thomas Ehmer, Miriam Herrmann, Lukas Herrmann, Jürgen Haase, Jessica Fairbairn-Witte, Julian Fairbairn, Rainer Lange, Fantine Lehnen, Günter Michael, Thorsten Otte, Saskia Otterwell, Leon Scheibner, Mirko Paland, Melanie Sachs, Anderes Wagner, Maximilian Schneide, Michael Sachs, Martin Ulrich.

Einsatzmedaillen für die Starkregenereignisse 2021: Max Bettziche und Patrick Bloch.

Auszeichnungen für langjährige Tätigkeit beim THW 30 Jahre: Julian Ast.

Auszeichnungen für langjährige Tätigkeit beim THW 40 Jahre: Peter Zander und Dieter Post.

Ehrung durch das Helferzeichen in Gold: Jürgen Haase.

Ehrung durch das Helferzeichen in Gold mit Kranz: Max Bettziche.

Grußworte und Dank überbrachten Bürgermeister Frank Prüße und die Landtagsabgeordnete und Ortsbürgermeisterin in Ahlten Heike Koehler. Das Grußwort der Region Hannover wurde letztmalig von Norbert Klages vorgetragen. Dieser verabschiedete sich im Laufe des Jahres in den Ruhestand. Der stellvertretende Leiter der TEL, Sebastian Brock, überreichte mit seinen Grußworten ein besonderes Bild, bei dem es um das 40-jährige Jubiläum der TEL geht. Dabei spielt der OV Lehrte eine besondere Rolle.

Unsere Servicenummern

Private Kleinanzeigen
Tel.: 0800 - 154 42 33
kleinanzeigen@wochenblaetter.de

Familienanzeigen
Tel.: 0800 - 154 42 33
familienanzeigen@madsack.de

epaper.marktspiegel-verlag.de

Vertrieb/Zeitungszustellung
Bitte über den Button „Zeitung nicht erhalten“ auf der Webseite www.marktspiegel-verlag.de.

JEDER SCHRITT EIN NEUES ABENTEUER

Wir messen Kinderfüße!

polch
Schuhe seit 1896

Hannoversche Neustadt 45 | 31303 Burgdorf
Tel. 0 51 36 - 88 15-0 | Geöffnet Mo-Fr 10-18.30/Sa 10-16h

Gespräch in der Bücherstube Veenhuis

„Immer wieder Thomas Mann“ am Dienstag, 24. März

LEHRTE. Immer wieder Thomas Mann: Schüler stöhnen, Literaturfreunde bekommen leuchtende Augen. Solch ein Leuchten möchten Heinrich Vahl und Jens Veenhuis am Dienstag, 24. März, auch bei den Besuchern ihrer neuen Lesereihe „Bücher im Gespräch“ erzeugen. Mit dem Titel „Immer wieder Thomas Mann“ haben sich der pensionierte Deutsch- und Religionslehrer und der Buchhändler auf einen der berühmtesten deutschen Schriftsteller des 20. Jahrhunderts geeinigt. Denn zum 100-jährigen Bestehen des „Zauberbergs“ befassen sich auch zeitgenössische Autoren wie Heinz Strunk und Florian Illies mit Mann und seinem Werk. Strunk hat sich zu seinem Roman „Zauberberg 2“ von Mann inspirieren lassen. Florian Illies' Thema ist die Zeit der Familie im französischen Sanary, die wegen der Nazidiktatur ins Exil gehen musste.

„Nach 40 Jahren Lehrtätigkeit möchte ich gern Gespräche

über Literatur bei Wein und Brezeln in lockerer Atmosphäre anbieten“, sagt Heinrich Vahl. Ort seiner Wahl ist die Bücherstube Veenhuis an der Iltener Straße 28. Bei dessen Inhaber traf er auf offene Ohren. „Wir wollten schon lange an die Kriminächte von damals anknüpfen, als Kunden hier abends in kleinem Kreis ihre Lieblingskrimis vorgestellt haben, das Angebot sollte aber literarisch vielfältiger sein“, erklärt Jens Veenhuis. Gerade einmal 25 Besucher finden in dem kleinen Buchladen Platz. „Wir wollen ja nicht nur lesen, sondern mit den Leuten über diese Bücher auch in gemütlicher Umgebung ins Gespräch kommen. Alle können sich einbringen“, ergänzt Vahl.

Die Veranstaltung am Dienstag, 24. März, beginnt um 20 Uhr. Der Eintritt kostet zehn Euro an der Abendkasse; 7,50 Euro im Vorverkauf in der Bücherstube Veehuis, Iltener Straße 28 in Lehrte.

Modellbahn mit Ostereiern

Museumsstellwerk am Sonntag, 22. März, geöffnet

LEHRTE. Am Sonntag, 22. März, öffnet der Modelleisenbahnverein Lehrtes das Museumsstellwerk von 10 bis 13 Uhr. Hier kann man die alte Eisenbahntechnik erleben und hat einen Blick auf die Bahn von heute. Das Modell des Lehrter Personenbahnhofs um 1960 im Maßstab 1:87 ist im geheizten Erdgeschoss des Stellwerks zu bestaunen.

Aktuell haben sich Osterhasen auf der Modellbahn versteckt. Wer sie findet bekommt eine kleine österliche Belohnung. Der Modelleisenbahnverein möchte den Besuchern eine Freude machen.

Zu erreichen ist das Stellwerk Lpf im Bahnhof Lehrte über die Straße Richtersdorf am Bahnübergang Grünstraße und Poststraße (B443).

Dort treffen sich die Mitglieder jeden Donnerstag ab 16 Uhr. Gern sind dann auch Interessierte gesehen, die beim Erhalt der alten Stellwerktechnik oder dem Bau und Betrieb der Modellbahnanlage helfen wollen. Jede Unterstützung zum Erhalt der Lehrter Eisenbahngeschichte ist willkommen. Weitere Informationen gibt es auf der Internetseite www.mev-lehrte.de.

Containeranlage wird auf Sportfläche aufgebaut

SIEVERSHAUSEN. Die Ortsfeuerwehr erhält eine temporäre Containeranlage, die als Ersatz für Umkleiden, Duschen und WCs dienen wird. Die Containeranlage wird auf der Sportfläche entlang des Schmiedeweges, zwischen dem Feuerwehrgerätehaus und dem Gebäude des TSV, platziert. Die Aufstellung der Module durch die Firma KB Container ist für die 14. Kalenderwoche, also vom 30. März bis zum 2. April, geplant. Der weitere Innenausbau soll planmäßig bis Anfang Mai abgeschlossen sein.

Die Containeranlage wird anschließend zur Sportfläche hin mit einem Zaun abgegrenzt, um die weitere Nutzung der Fläche zu gewährleisten. Für die Anlieferung und den anschließenden Ausbau der Containeranlage

wird ab Montag, 23. März, ein temporäres Parkverbot entlang des Schmiedeweges eingerichtet, auch um die Baustelleneinfahrt zu sichern.

Die vorbereitenden Maßnahmen für die Baustelle haben bereits begonnen. Zaunelemente zwischen dem Sportfeld und dem Feuerwehrgerätehaus wurden bereits zurückgebaut sowie das Gelände von Unkraut befreit. Ende März erfolgen weitere vorbereitende Maßnahmen im Bereich der Straße, inklusive der Errichtung eines Bauzauns. Auch die Tiefbauarbeiten (Verlegung von Abwasserleitungen, Herstellung eines Frischwasseranschlusses und Austausch der vorhandenen Stromleitungen) sind bereits im Gange und sollen im Laufe der nächsten Woche abgeschlossen sein.

Einbrecher flüchtet mit Fahrrad

LEHRTE. Am 12. März um 14.45 Uhr versuchte ein Täter in ein gekipptes Fenster eines Reihenhauses an der Straße Dürerung zu öffnen. Die Bewohner bemerkten Geräusche, schauten nach und erblickten den Täter, der daraufhin mit einem Fahrrad flüchtete. Die Polizei bitet um Zeugenhinweise: Telefon 05132 82 70.

Tresor aufgeschnitten

LEHRTE. In der Zeit vom 2. März um 11.30 Uhr bis 17. März um 16.10 Uhr gelangten mutmaßlich zwei Einbrecher nach gewaltsamer Öffnung eines Kellerfensters in ein Einfamilienhaus an der Wilhelm-Henze-Straße. Im Inneren des Haus wurden sämtliche Räume durchsucht, ein Tresor aufgeflexst und eine Durchgangstür aufgehebelt.

Schießwettkampf der Paare

Siegerehrung und Geselligkeit beim Schützen-Corps

LEHRTE. Beim Schützen-Corps wurde das alljährliche „Er- und Sie-Schießen“ ausgetragen. Die Paare, von denen mindestens ein Partner dem Schützen-Corps angehören muss, traten in der Disziplin Luftgewehr Auflage an den Start. Hierbei wurde aber auch auf weniger geübte Partner Rücksicht genommen, denn jeder musste sowohl auf eine übliche Wertungsscheibe als auch auf eine Glücksscheibe schießen. Folgende Paare waren hierbei am erfolgreichsten:

1. Platz Rabea Hansen und Nico Skorniakow 223 Ring
2. Platz Maria und Alexander Mosch 218 Ring
3. Platz Ann-Katrin und Lars Böttcher 217 Ring



Die Preisträger des Schießwettkampfs für Paare beim Schützen-Corps. Foto: Privat

Alle Teilnehmer konnten sich bei der anschließenden Siegerehrung über hübsche Sachpreise freuen. Bei einem gemütlichen Essen klang der Abend im Vereinsheim aus.

Info zum Thema Trickdiebstahl

Polizistin gibt Verhaltenstipps für den Ernstfall

LEHRTE. „Keine Chance für Trickdiebstahl – Betrugsmaschinen auf der Spur“ unter diesem Motto lädt die Stadtverwaltung in Kooperation mit dem Polizeikommissariat für Montag, 23. März, um 14.30 Uhr in der Begegnungsstätte an der Goethestraße 12 ein. Der Eintritt ist frei.

Die Kontaktbeamtin, Imke Wolff, informiert über gängige Betrugsmaschinen an Haustür, Telefon und im Internet. Zugleich möchte sie ältere Menschen für ein gesundes Misstrauen sensibilisieren. Denn Betrügerinnen und Betrüger gehen äußerst geschickt vor. Zunächst geben sie sich sehr freundlich und erschleichen sich durch Lügen-

geschichten Vertrauen. Letztendlich werden die Opfer gedrängt, Bargeld und Wertsachen wie Schmuck oder Münzsammlungen herauszugeben.

„Selbstschutz ist auch für ältere Menschen ein wertvolles Gut, dass es gilt zu schulen“, weiß die Sozialarbeiterin der Stadt Lehrte, Nadine Francksen aus ihrer täglichen Arbeit mit Menschen ab 60 Jahren. „Bei der Informationsveranstaltung möchten wir die Teilnehmenden stärken und ihnen Verhaltensregeln an die Hand geben, so dass sie Betrugsmaschinen wie den Enkeltrick rechtzeitig erkennen und gar nicht erst zum Opfer werden.“

porta

👤 ❤️ 🛋️

AKTIONSPARTAGE

FREITAG
27.
MÄRZ

SAMSTAG
28.
MÄRZ

IN HANNOVER + LAATZEN
BIS 20 UHR

Bis zu
35%
AUF MÖBEL UND
TEPPICHE

+25%
AUF FAST
ALLES

EXKLUSIV FÜR SIE

GARTENLOUNGE-SET, 4-TLG.
Aluminiumgestell pulverbeschichtet schwarz, Rückenlehnen abnehmbar, inkl. Polsterauflagen 100% Olefin anthrazit, Tisch und Ablagen FSC®-zertifiziertes Teakholz, best. aus: **2x 2-SITZER**, je B210/H80/T71cm, **ECKTEIL**, B80/H80/T71 cm, **TISCH**, B88/H88/T41 cm
4626625.00

1599,-
Abholpreis

25% SPAREN **1199.-**

Entdecken Sie viele **Outdoor-Trends** auch auf porta.de

... oder blättern Sie durch unseren Gartenkatalog!

Rabatt am 27.+28.03.2026 gültig!

OSTER-ARTIKEL reduziert **70%**

Zwischenverkäufe vorbehalten

30916 Hannover/Altwarmbüchen • Porta Möbel Handels GmbH & Co. KG Hannover • BAB-Abfahrt Lahe/Altwarmbüchen • Opelstraße 9 • Tel.: 0511 47566-0
30880 Hannover/Laatzen • Porta Möbel Handels GmbH & Co. KG Laatzen • Lüneburger Straße 3 • Telefon: 05102 7361-0

*1 Ausgenommen sind bereits reduzierte Artikel, mit „Dauertiefpreis“ und „Preishammer“ gekennzeichnete Artikel, Ausstellungsstücke, Gartenmöbel, Produkte aus dem Onlineshop und der Abteilung Quartier. Nicht in Verbindung mit anderen Aktionen. Gültig nur für Neukäufe und gegen Vorlage des Coupons am 27.+28.03.2026. *2 Ausgenommen sind bereits reduzierte Artikel, mit „Dauertiefpreis“, „Aktion“ und „Preishammer“ gekennzeichnete Artikel, Ausstellungsstücke, Elektroartikel, Produkte aus dem Onlineshop und die Marken JOOP, Schöner Wohnen, Musterring, SetOne by Musterring, Hülsta, Stern, Rösle und Zebra. Nicht in Verbindung mit anderen Aktionen. Gültig nur für Neukäufe und gegen Vorlage des Coupons am 27.+28.03.2026.

Wanderfreudige Schützen unterwegs

Gute Laune bei kalter Witterung gefestigt

LEHRTE. „Zahlreiche Corps-Mitglieder und Gäste nahmen an der Winterwanderung teil“, so die Mitteilung von Tobias Röbbel, Schriftführer im Schützen-Corps. Bei kalten Temperaturen, aber dennoch froh gelaunt, sei die Gruppe ihrem Wanderführer Florian Reetz durch Lehrte gefolgt.

Ziel war der Garten der Festleiterin Elke Rahe. Dort wartete der Festausschuss mit belegten Broten und Heißgetränken auf die wanderfreudigen Schützen. Anschließend führte der Weg wieder zurück zum Vereinsheim. Dort wurden die durchgeföhrenen Wanderleute bereits von weiteren Vereinsmitgliedern empfangen, die sich dem geselligen Teil des Sonntags, der mit einem deftigen Eintopfenessen begann, anschließen wollten.



Wandergruppe des Schützen-Corps in Lehrte.

Foto: Privat

Straße des Pferdes soll den Reittourismus ankurbeln

Der Verein Burgdorfer Pferdland will Angebote besser vernetzen und vermarkten

REGION (r/fh). Unter dem Namen „Straße des Pferdes Aue-Wulbeck“ plant der Verein Burgdorfer Pferdland eine neue touristische Themenroute. Das Projekt soll den Reittourismus in Burgdorf, Burgwedel, Isernhagen und Lehrte fördern und die vorhandenen Angebote besser miteinander vernetzen.

Realisiert werden soll das Vorhaben im Rahmen der Leader-Region Aue-Wulbeck, zu der sich die vier Kommunen zusammengeschlossen haben. Das europäische Förderprogramm Leader unterstützt die Entwicklung des ländlichen Raums und stellt dafür EU-Mittel bereit. In der zuständigen Lokalen Aktionsgruppe stieß das Projekt bereits auf Zustimmung: Bei einer Sitzung im November 2025 signalisierten 18 von 24 Mitgliedern grundsätzliche Unterstützung.

Die Region verfügt nach Einschätzung des Vereins über gute Voraussetzungen für das



Der Vorsitzende Barthold Plaß (stehend) eröffnet die Mitgliederversammlung des Vereins Burgdorfer Pferdland, bei der das Projekt „Straße des Pferdes“ im Mittelpunkt steht.

Foto: Martin Schlehüder

Projekt: Es gibt ausgewiesene Reitwege, eine Vielzahl pferdehaltender Betriebe und Zuchtbetriebe sowie landschaftlich

reizvolle Gebiete. Bislang fehlte jedoch eine gemeinsame strategische Vermarktung dieser Angebote.

Als Orientierung dient ein ähnliches Projekt im Aller-Leine-Tal, das von Frauke Dettmer und Ludwig Christmann aus

Verden initiiert wurde. Beide waren kürzlich bei der Mitgliederversammlung des Vereins Burgdorfer Pferdland zu Gast und berichteten dort über ihre bisherigen Erfahrungen.

Für die „Straße des Pferdes Aue-Wulbeck“ soll eine Geschäftsstelle eingerichtet werden, um Akteure aus unterschiedlichen Bereichen zu vernetzen: beispielsweise aus Pferdesport, Landwirtschaft, Tourismus und Wirtschaftsförderung. Geplant ist außerdem eine Internetplattform mit Informationen zu Reitrouten, Übernachtungsmöglichkeiten, Gastronomie und Veranstaltungen.

Das Projekt startet zunächst mit einer zweijährigen Pilotphase. Wenn sich das Konzept bewährt, soll es langfristig unter dem Dach der Pferdland Niedersachsen GmbH betrieben werden. Perspektivisch ist auch eine Ausweitung auf weitere niedersächsische Landkreise angedacht.

Mit vielfältigem Angebot zum Erfolg

Verein „Lebendiges Ahlten“ bereitet Fest zum 20-jährigen Bestehen vor

AHLTEN. „In der Jahreshauptversammlung gab es eine Überraschung“, so die Mitteilung von Günter Friedrich, der für den Verein „Lebendiges Ahlten“ berichtet. So habe Werner Müller als Vorsitzender des Kegelclubs „ein gut verpacktes Paket an das Rednerpult gebracht“ und es gemeinsam mit der Vorsitzenden des Vereins Lebendiges Ahlten Christine Ahrens enthüllt. Zum Vorschein kam ein Ölporträt des Heidedichters Hermann Löns, gemalt von Gerhard Nitz. Dieses Bild ist vielen Ahltenern vertraut, denn es hat in früheren Jahren in den Clubzimmern Ahltenere Gaststätten gehangen. Zur Geschichte erzählt Werner Müller: „Dieses Bild von Hermann Löns (1866 – 1914) wurde angeschafft vom Kegelclub Hermann Löns, der 1952 gegründet wurde. Es hing viele Jahrzehnte in der Gastwirtschaft Schrader, wo wir lange kegeln (bis etwa 1990), danach Jahrzehnte in der Gastwirtschaft Engelke bis zu deren Aufgabe Ende Dezember 2025. Unser Verein hat beschlossen, dieses Bild dem „Lebendigen Ahlten“ zu schenken, denn es

kann in der Reihestelle 6 einen guten Platz finden.“

In der Jahresversammlung erinnerte Christine Ahrens an die vielen Veranstaltungen des Vorjahrs. Die Mitgliederzahl liegt bei 250 und damit relativ konstant. Die Kassenlage ist stabil, wie Schatzmeister Daniel Münch berichtete. Projekte, wie die weihnachtliche Baum- und Straßenbeleuchtung, wurden mithilfe von Spenden finanziert, gegeben unter anderem von den örtlichen Handwerksbetriebe Däwes, Jacobs und Heku.

Das begonnene Jahr steht ganz im Zeichen des 20-jährigen Bestehens. Zwar war die offizielle Vereinsgründung erst im November 2006, aber gefeiert werden soll schon am 20. Juni.

Die regelmäßigen Vereinsangebote werden fortgeführt: PC-Treff, Kurrentschrift-Gruppe, Streuobstwiese, Kreativ Werkstatt, Klön- und Spielertreff.

Aktuell wird zusammen mit den anderen Vereinen das Ahltenere Maifest am 1. Mai unter dem Motto „Miteinander – Für einander“ vorbereitet. Am Tag

vor Himmelfahrt sind die Ahltenere Frauen wieder zu „Spargel aktuell“ eingeladen und am Sonntag, 19. Juli, findet das Ahltenere Bouleturnier der Vereine statt.

Regelmäßig wiederkehrende Termine in der Heimatstube an der Wöhlerstraße sind:

-Sichten und Dokumentieren alter Dokumente an jedem ersten Montag im Monat um 17 Uhr mit Anmeldung zur Teilnahme: Telefon 05132 73 30 oder E-Mail vorstand@lebendiges-ahlten.de.

-Lesen und Übertragen alter Schriften an jedem ersten und dritten Mittwoch des Monats um 19 Uhr.

-Kreativ Werkstatt an jedem ersten und dritten Donnerstag des Monats um 18.30 Uhr.

-PC-Treff an jedem zweiten Mittwoch des Monats um 10 Uhr; ab Mai um 18 Uhr.

Werner Müller und Christine Ahrens zeigen das Portraitbild, das jetzt in der Heimatstube einen Platz finden soll.

Foto: Privat



Gerangel nach Trunkenheitsfahrt

Polizei bittet um Zeugenhinweise

SEHNDE. Am 4. März gegen 18 Uhr fuhr ein 41-Jähriger mit seinem Fahrrad auf der Bachstraße in Richtung Achardstraße und wurde dabei von einem 22-jährigen Autofahrer überholt. Diese Verkehrssituation wollte der 41-Jährige im Folgenden auf dem nahegelegenen Supermarkt-Parkplatz an der Peiner Straße nachsprechen. Hierzu fuhr er dem Auto nach, stellte den 22-Jährigen zur Rede und wurde sofort aggressiv, beleidigte und bedrohte ihn. Dies bemerkten mehrere Zeugen. Ein 62-jähriger Passant wollte nun schlichten und helfen, wurde von dem 41-Jährigen aber zu Boden gestoßen und dort getreten. Im folgenden Gerangel konnte er von weiteren Angriffen abgehalten werden. Der 62-jährige flüchtete in den angrenzenden Döner-Im-

biss. Die Polizei wurde alarmiert. Die Beamten nahmen den 41-Jährigen fest und brachten ihn in das Kommissariat. Ein dort durchgeführter Atemalkoholtest ergab einen Wert von 2,01 Promille. Ihm wurde daraufhin eine Blutprobe entnommen. Nach Abschluss der polizeilichen Maßnahmen wurde der 41-Jährige wieder entlassen. Er muss sich nun in mehreren Strafverfahren verantworten. Das Opfer erlitt durch den Angriff Verletzungen und wurde von Sanitätern vor Ort behandelt.

Etwaige Zeugen sind gebeten, sich telefonisch mit dem Polizeikommissariat Lehrte unter der Telefonnummer (05132) 82 70 in Verbindung zu setzen.

Vereinsvorstand gewählt

MÜLLINGEN. Mitglieder des Schützenvereins wählten in der Jahresversammlung im Schützenhaus den Vereinsvorstand. Als neue erste Vorsitzende wurde Susanne Spannkebel und als zweite Vorsitzende Stefanie Winkelmann gewählt. Weitere Vorstandsmitglieder wurden neu, beziehungsweise wiedergewählt. Der bisherige erste Vorsitzende Christopher Giesecke wurde für sein langjäh-

riges Engagement gewürdigt. Im Anschluss an die Jahreshauptversammlung wurden der neue Winterkönig Mark Winkelmann sowie die diesjährigen Vereinsmeister Nesrin Mattner und Frank Heppner sowie Arved Langenbartels als Vereinsmeister Lichtpunkt geehrt. Mit einem gemeinsamen Essen und ein paar geselligen Stunden endete der Abend im Schützenhaus.

Büchereien geschlossen

SEHNDE. Die Stadtbücherei in der KGS, AM Papenholz 11, ist in den Schulferien vom 23. März bis 7. April geschlossen. Ab Donnerstag, 9. April, von 17 bis 19 Uhr können wieder Bücher ausgeliehen werden.

Die Bücherei in Ilten, Glückauf-Straße 3, hat am Montag, 23. März, von 16 bis 18 Uhr geöffnet. Im Angebot sind neben

Büchern hier auch insbesondere Tonies für die Kleinsten und Hörbücher.

Die Bücherei in Bolzum, Am Mühlenberg 7, hat ebenfalls am Montag, 23. März geöffnet. Am 30. März und am Ostermontag 6. April ist geschlossen. Die reguläre Öffnungszeit beginnt am 13. April und dann immer montags von 16 bis 18 Uhr.

Beratung zur Pflege

SEHNDE. Am Dienstag, 7. April, in der Zeit von 13.30 bis 15.30 Uhr gibt es unter der Regie der Regionsverwaltung eine Sprechstunde im Rathaus, Zimmer 7 an der Nordstraße 21, zum Thema Pflege. Die Beratungskräfte informieren zu örtlichen Hilfe- und Unterstützungsangeboten, Leistungen der Pflegeversicherung oder möglichen Sozialleistungen. Sie unterstützen außerdem

bei der Antragstellung, zum Beispiel auf einen Pflegegrad. Das Angebot richtet sich an pflegebedürftige Menschen, pflegende Angehörige sowie an alle Interessierte und Personen, die sich ehrenamtlich im Seniorenbereich engagieren möchten. Zur besseren Planbarkeit ist um eine vorherige Terminvereinbarung unter der Telefonnummer 0511 700 201 16 gebeten.

Im Vorbeifahren beschädigt

RETHMAR. Im Zeitraum 27. Februar um 14.30 Uhr bis 28. Februar um 9.10 Uhr befuhr ein bislang unbekannter Unfallverursacher mit einem unbekanntem Kraftfahrzeug die Donauallee. Mutmaßlich aufgrund zu hoher Geschwindigkeit streifte der Unfallverursacher eine Ab-

sperrschranke und einen am Fahrbahnrand geparkten Dacia Duster. Sowohl an der Schranke als auch am geparkten Auto entstand Sachschaden. Polizisten stellten Fahrzeugteile am Unfallort sicher.

Der Sachschaden beläuft sich auf 2000 Euro.

Schnuppertennis beim TVE

SEHNDE. Die TVE-Abteilung Tennis bietet auf der Tennisanlage an der Chausseestraße einen Starterkurs mit acht Trainingseinheiten zum Preis von 100 Euro oder einen Schnupperkurs

für Fortgeschrittene für die Dauer von fünf Monaten für den Preis von 60 Euro. Eine Anmeldung ist bis zum 10. April möglich: E-Mail info@tennis-sehn.de.

„Jede Steuererklärung ist anders“

Olaf Meier feiert 25 Jahre Beratungsstelle des Lohnsteuerhilfevereins Vereinigte Lohnsteuerhilfe e.V. in Lehrte

Für viele Menschen ist es eine lästige Pflicht, wenn es daran geht, die Steuererklärung abzuliefern. Hilfe beim Ausfüllen der mitunter verwirrenden Formulare ist da durchaus willkommen. Dabei gibt es mehr als das. Der Lohnsteuerhilfeverein Vereinigte Lohnsteuerhilfe e.V. (VLH) übernimmt für seine Mitglieder die Steuererklärung im Rahmen von §4 Nr.11 StBerG, sodass man sich selbst gar nicht mehr darum kümmern muss. Lediglich die entsprechenden Zahlen, Daten und Fakten sowie die notwendigen Belege müssen die Steuerbürgerinnen und -bürger beisteuern.

Grundvoraussetzung ist aber eine Vereinsmitgliedschaft bei der VLH, die einen nach Einkommen gestaffelten Jahresbeitrag kostet, der bei 39 Euro beginnt. Das Angebot gilt für alle abhängig Beschäftigten.

Es gibt insgesamt 800 untereinander unabhängige Lohnsteuerhilfevereine bundesweit. Die VLH ist mit rund 3.000 Bera-



Bewährtes Team in der Parkstraße (von links): Olaf Meier, Wael Baislan, Sabine Feitisch, Nicole Meyer (vorn), Kerstin Lübke und Helen Laier.

tungsstellen Deutschlands größter Lohnsteuerhilfevereine. Eine Beratungsstelle findet sich auch in Lehrte.

Und hier steht demnächst ein Jubiläum ins Haus. Im März vor genau 25 Jahren, am 16. März 2001, hat Olaf Meier in Lehrte eine Beratungsstelle eröffnet. Was damals noch als Ein-Mann-Beratungsstelle im eigenen Kellerbüro angefangen hat, ist heute zu einer Servicestelle an der Parkstraße 17 mit vier Festangestellten und einem Minijobber herangewachsen. Seit dem letzten Jahr ist noch eine weitere Beratungsstelle in Burgdorf, in der Marktstraße 6, hinzugekommen.

Vorliebe zu Zahlen

Dass Olaf Meier einst die Steuerbelange Lehrter Angestellten betreut, war dem heute 64-Jährigen nicht in die Wiege gelegt. „Ich hatte niemanden in der Familie, die Steuerberater waren“, sagt der im heutigen Sehnder Ortsteil Höver aufgewachsene Meier. „Nach der Bundeswehr wusste ich zunächst nicht so genau, was ich machen sollte“, erinnert er sich. „Eigentlich wollte ich danach gleich studieren.“



Seit 25 Jahren im Dienst der Mitglieder: VLH-Beratungsstellenleiter Olaf Meier.

Sein Vater hatte aber darauf bestanden, dass der Sohn vor einem Studium zunächst eine Ausbildung absolvieren sollte.

Eine Vorliebe zu Zahlen hat schon als Kind vorgelegen. Also gab Vater Meier den Anstoß zur späteren Karriere, als er vorschlug, dass sich der Filius bei einem Steuerbüro bewerben sollte.

Gesagt – getan: Fortan arbeitete Olaf

Meier bei einem Steuerberater in Hannover. Dort blieb er auch, als er schließlich doch noch ein Studium der Wirtschaftswissenschaften an der Universität Hannover aufnahm. Der Schwerpunkt des Studiums lag schon damals im Bereich Steuer.

Während des Studiums wurde ihm allerdings klar, dass die Praxis der trockenen Theorie vorzuziehen sei. Im Anschluss an das Studium die Ablegung zum Bilanzbuchhalter bei der IHK und der Steuerfachschule Dr. Endriss in Köln.

Ganz zufrieden war Meier aber auch im Steuerbüro nicht. „Da geht es in der Regel um Firmenbetreuung“, sagt er.

Er wollte sich lieber direkt um Menschen kümmern. „Hinter jeder Steuererklärung steht ein Mensch, eine Familie“, begründete er. Um diese Privatpersonen machen viele Steuerbüros einen Bogen, hat er die Erfahrung gemacht. Aber genau diese Arbeitnehmer*innen und Rentner*innen sind das Kernklientel der VLH.

Abwechslungsreiche Arbeit

Diese Arbeit ist viel abwechslungsreicher, findet er. „Jede Steuererklärung ist anders.“ Da gibt es viel zu beachten, gerade bei den persönlichen Vorgaben, die steuerlich abzugsfähig sind. „Das können Spenden sein, die Pflege Angehöriger, die finanzielle Unterstützung von bedürftigen Angehörigen.“ Aber vor allem gehe es um Fortbildungen, das Pendeln zur Arbeit, Verpflegungskosten für auswärtig Tätige oder – etwas neuerer – das Homeoffice.

Die Konsequenz war also klar. Meier ließ sich von seinem Arbeitgeber eine Nebentätigkeit genehmigen und bewarb sich bei der VLH, um in Lehrte eine Beratungsstelle zu eröffnen. Die fachliche Eignung wurde von der zuständigen Oberfinanzdirektion überprüft und Meier als Beratungsstellenleiter zugelassen. Und so startete er 2001 mit seiner Beratungsstelle.

Schnelles Wachstum

Schon drei Jahre später betreute er 300 Vereinsmitglieder. 2007 kam die erste Angestellte dazu, ein erstes Büro öffnete in der Bahnhofstraße seine Türen. „Da habe ich festgestellt, dass es auch beim Thema Steuern Laufkundschaft gibt“, meint er lachend. Interessenten sind gekommen, um sich zu informieren und möglicherweise Mitglied zu werden.

2013 ging es dann auf die andere Seite des Bahnhofs in die Burgdorfer Straße, bevor 2019 die Beratungsstelle in einen Neubau an der Parkstraße übersiedelte.

Nach 25 Jahren steht nun das Jubiläum ins Haus.



Olaf Meier im Gespräch mit Kollegin Helen Laier.

Das ist der Lohnsteuerhilfeverein Vereinigte Lohnsteuerhilfe e.V.

Der Lohnsteuerhilfeverein Vereinigte Lohnsteuerhilfe e.V. (VLH) mit Hauptsitz in Neustadt an der Weinstraße ist ein eingetragener Verein, die bundesweit rund 3000 Beratungsstellen betreiben. Dort werden Arbeitnehmerinnen und Arbeitnehmer, Beamte, Auszubildende, Studierende, Rentnerinnen und Rentner sowie Pensionäre in steuerlichen Belangen beraten. Einbezogen sind Beratungen zum Riester-Bonus und zu Wohn-Riester. Voraussetzung ist eine ungekündigte Mitgliedschaft in der VLH. Dafür zahlen die Mitglieder einen nach Einkommen gestaffelten Jahresbeitrag.

Die Geschichte der VLH

Gegründet wurde der Verein im Jahr 1972. „Der Bedarf an steuerlicher Beratung bei Arbeitnehmern war sehr groß“, wie es in der Chronik der VLH heißt. Schon 1989 gab es 340 Beratungsstellen mit gemeinsam 37.000 Mitgliedern. Die Wiedervereinigung der beiden deutschen Staaten im Jahr 1990 bot der VLH die Gelegenheit, die Arbeitsmöglichkeiten auf die neuen Bundesländer auszuweiten. Dies gelang in einem unerwartet hohen Maß – unter anderem deswegen, weil sich für viele Menschen in der ehemaligen DDR die Notwendigkeit ergab, sich beruflich neu zu orientieren. „Die Bereitwilligkeit der neuen Mitarbeiterinnen und Mitarbeiter in den neuen Bundesländern, das für sie völlig neue Steuersystem zu erlernen und seine Anwendung unter Anleitung des Vereins

zu perfektionieren, führte zu einer rasanten Mitgliederentwicklung, die zu bewältigen aller Kräfte auf allen Ebenen bedurfte.“ Heute ist die VLH der größte Lohnsteuerhilfeverein Deutschlands mit rund einer Million Mitgliedern und rund 3000 Beratungsstellen in ganz Deutschland. „Dieser Erfolg hat viele Ursachen“, heißt es in der Chronik. Die Gründe sind ein schlüssiges Konzept der Vereinsorganisation und die konsequente Umsetzung durch den Vorstand ebenso wie das überdurchschnittliche Engagement aller Mitarbeiterinnen und Mitarbeiter in der Außenorganisation und der Verwaltung.

Die Leistungen für Vereinsmitglieder:

Dies sind die Leistungen der VLH im Einzelnen:

- Die VLH erstellt die Steuererklärung und holt das optimale Steuerergebnis heraus
- Berät das ganze Jahr über zu sämtlichen Einkommensteuerfragen
- Stellt alle Anträge auf Steuerermäßigungen
- Unterstützt bei der Steuerklassenwahl
- Berät zu Kindergeld und Riester-Zulagen
- Berechnet die voraussichtliche Steuer-rückerstattung oder -nachzahlung.
- Prüft den Steuerbescheid und legt im Zweifel Einspruch ein
- Übernimmt die komplette Kommunikation mit dem Finanzamt
- Vertritt seine Mitglieder im Streitfall auch vor dem Finanzgericht

Steuern? Wir machen das.

VLH.

Olaf Meier
Beratungsstellenleiter

Parkstr. 17, 31275 Lehrte
olaf.meier@vlh.de
☎ 05132/821 4821

www.vlh.de

Wir beraten Mitglieder im Rahmen von § 4 Nr. 11 StBerG.

Jetzt
Termin
vereinbaren!

VLH
Vereinigte
Lohnsteuerhilfe e.V.
LOHNSTEUERHILFEVEREIN



Verkehrssicherheit erfordert Baumfällung

SEHNDE. Im „Kötterschen Park“ wurden mehrere Eschen gefällt, beziehungsweise stark zurückgeschnitten. Hintergrund der Maßnahmen ist der Verlust der Standsicherheit einzelner Bäume infolge des Eschentriebsterbens sowie eines zusätzlichen Befalls durch den Hallimasch-Pilz. Durch das Zusammenspiel dieser beiden Schadfaktoren verlieren viele Eschen zunehmend an Stabilität und Vitalität, wodurch insbesondere entlang von Wegen ein erhöhtes Risiko für die Verkehrssicherheit entstehen kann.

Zur Beurteilung der Standsicherheit wurden an mehreren größeren Bäumen sogenannte Zugversuche durchgeführt. Die Ergebnisse dieser Untersuchungen zeigten deutlich, dass viele der Bäume nicht mehr stand sicher sind. Die gewonnenen Erkenntnisse lassen sich auch auf weitere Eschen mit vergleichbaren Schadbildern übertragen. Dabei wurde außerdem deutlich, dass einzelne Bäume äußerlich zunächst gesund wirken können, obwohl sie bereits vom Pilz befallen sind. Insgesamt sind jedoch

nahezu alle Eschen im Bereich des „Kötterschen Parks“ betroffen, teilweise ohne sofort sichtbare Schäden.

Die genaue Zahl der erkrankten Bäume wurde nicht gesondert erfasst. Die durchgeführten Arbeiten beschränken sich – wie auch in anderen Baumbeständen – ausschließlich auf Maßnahmen, die aus Gründen der Verkehrssicherheit erforderlich waren. Weitere Rückschnittarbeiten oder auch Baumfällungen können daher künftig leider nicht vollständig ausgeschlossen werden.

Der „Köttersche Park“ ist grundsätzlich als naturnaher Bereich angelegt und bleibt weitgehend sich selbst überlassen. Eingriffe erfolgen dort in der Regel nur zur Gewährleistung der Verkehrssicherheit oder zur Entfernung invasiver Neophyten. Auf Grund des massiven Eingriffs ist jedoch vorgesehen, den natürlichen Aufwuchs punktuell zu ergänzen.

Die Baumpflege entlang des „Schwarzen Weges“ in Höhe der SuS-Anlage liegt nicht im Verantwortungsbereich der Stadt.



Eschen im Kötterschen Park. Foto: Stadt Sehnde

Starke Saison mit Titel gekrönt

TVE-Handball-Jungs in der Landesliga und Mädchen in der Regionsoberliga

SEHNDE. Die Handball-Jungs der TVE-A-Jugend haben sich vorzeitig die Meisterschaft in der Landesliga gesichert. Mit einem überzeugenden 45:32-Erfolg gegen den TSV Friesen Hänigsen machte der Tabellenführer zwei Spieltage vor Saisonende alles klar – und verteidigte damit erfolgreich den Titel aus der vergangenen Spielzeit.

Vor der Partie war die Ausgangslage klar: Gastgeber Sehnde ging als Tabellenführer und Favorit in das Duell mit dem Verfolger aus Hänigsen. Gleichzeitig hatten die „Sehnder Jungz“ noch eine Rechnung offen. Im Hinspiel war es den Gästen gelungen, dem bis dahin ungeschlagenen TVE die ersten Punkte der Saison abzuholen.

Trotz eines krankheitsbedingt ausgedünnten Kaders gingen die Sehnder hochmotiviert in die Partie – und erwischten einen perfekten Start. Bereits nach sieben Minuten lag der TVE mit 9:3 in Führung. Hänigsen versuchte zwar viel, fand gegen die stabile Sehnder Defensive und das schnelle Umschaltspiel der Gastgeber jedoch kaum Lösungen.

Im Angriff präsentierten sich die Sehnder variabel und treff-



Die A-Jugend des TVE ist Meister in der Handball-Landesliga. Foto: Privat

sicher. Immer wieder fanden sie Lücken in der gegnerischen Abwehr und setzten sich Tor um Tor ab. Die Konsequenz: Eine hochverdiente 24:14-Führung

zur Halbzeitpause. Auch nach dem Seitenwechsel blieb Sehnde spielbestimmend. Zwar machte sich der schmale Kader im Laufe der zweiten Hälfte et-

was bemerkbar, doch der Tabellenführer ließ sich davon nicht aus dem Konzept bringen. Mit weiterhin guten Lösungen im Angriff und einer stabilen De-

fensive hielt der TVE den Gegner auf Distanz – und baute den Vorsprung sogar weiter aus.

Am Ende stand ein deutliches 45:32 auf der Anzeigetafel – und damit nicht nur ein überzeugender Heimsieg, sondern auch der vorzeitige Gewinn der Landesliga-Meisterschaft.

Für die „Sehnder Jungz“ ist es ein besonderer Erfolg: Bereits in der vergangenen Saison hatte die Mannschaft den Titel in der Landesliga gefeiert und darf sich nun erneut Meister nennen. Entsprechend stolz zeigte sich auch das Trainergespann Schemschat/Hacker, das die starke Entwicklung seiner Schützlinge und die geschlossene Mannschaftsleistung über die gesamte Saison hinweg hervorhob.

Zwei Spieltage vor Saisonende steht damit fest: Die Krone der Landesliga bleibt in Sehnde.

Die weibliche A-Jugend um das Trainerteam Ulrike Hacker und Pascal Schulz hat beim Derby in Lehrte gepunktet und konnte mit einem souveränen 21:18-Sieg vorzeitig den Meistertitel in der Regionsoberliga sichern.

Neues Festformat soll entstehen

Interessierte sind für Sonnabend, 28. März, eingeladen

ILTEN. Um die Pläne für ein neues Festformat zu entwickeln, sind Interessierte für Sonnabend, 28. März, um 16 Uhr im Schützenhaus an der Hugo-Remmert-Straße eingeladen. Unter der Regie von Carsten Elges aus dem Vorstand des Schützenvereins gab es zuvor eine Bürgerbefragung zur Gestaltung eines neuen Dorffestes, das für das Jahr 2027 realisiert werden soll. Zu seiner Auswertung erklärt er: An der Umfrage „Neues Dorrfest Ilten“ beteiligten sich insgesamt 191 Personen. Rund 90 Prozent der Teilnehmenden gaben an, ein sehr großes oder eher großes Interes-

se an einem neuen Dorrfest zu haben. Lediglich ein Prozent zeigte kein Interesse. Damit bestätigte die Umfrage den breiten Rückhalt in der Bevölkerung für eine Neuausrichtung oder Ergänzung des bisherigen Schützenfestes. Besonders beliebt ist ein traditionelles Dorrfest mit Musik, Speisen und Getränken, das von der Mehrheit der Befragten bevorzugt wird. Gleichzeitig besteht ein hohes Interesse an Familien- und Kinderangeboten sowie an kulturellen Elementen wie Livemusik oder Bühnenprogrammen. Auch moderne Formate wie Straßenfeste, Foodtruck-Angebote oder kul-

turelle Aktionen wurden vielfach genannt. Beim Thema Eintrittspreis spricht sich die Mehrheit für einen moderaten Eintrittspreis von bis zu zehn Euro aus oder wünscht sich ein kostenfreies Fest. Grundsätzlich ist jedoch eine Bereitschaft vorhanden, für ein attraktives Angebot einen Eintritt zu zahlen – insbesondere bei Abendveranstaltungen mit besonderem Programm.

Ein zentrales Ergebnis der Umfrage ist die klare Zustimmung zur Einbindung lokaler Unternehmen und Vereine. Rund 90 Prozent der Teilnehmenden beantworteten eine Beteiligung, vor allem durch Verkaufsstände,

Mitmachaktionen, Spieleangebote oder Sponsoring. Gleichzeitig signalisierten viele Bürgerinnen und Bürger ihre Bereitschaft, sich aktiv an der Organisation und Durchführung des Festes zu beteiligen – etwa beim Auf- und Abbau, in der Vorbereitung oder bei der Betreuung von Ständen und Aktionen.

Darüber hinaus wurden zahlreiche kreative Ideen eingebracht, die ein breites Publikum ansprechen sollen: von Kinderanimation und Dorfrallyes über Livemusik und Tanzveranstaltungen bis hin zu generationsübergreifenden Begegnungsformaten. Als mögliche Veran-

staltungsorte wurden unter anderem zentrale Bereiche im Ort wie die Thie, die Hindenburgstraße oder Grünflächen genannt.

Die Umfrage macht deutlich, dass sich die Iltenrinnen und Iltenener ein Fest wünschen, das jung und Alt zusammenbringt, neue Dorfbewohner integriert und den Fokus auf Gemeinschaft, Vielfalt und Miteinander legt.

Die Ergebnisse bilden eine solide Grundlage für die weitere Planung eines zukunftsfähigen Dorffestes, das die Wünsche der Dorfgemeinschaft widerspiegelt und langfristig stärkt.

STADT SEHNDE

Amtliche Bekanntmachung

Sitzungen der Gremien der Stadt Sehnde am 25.03.2026

Am Mittwoch den 25.03.2026 um 19:00 Uhr findet im Gutshof Rethmar, Gutsstr. 15, 31319 Sehnde-Rethmar eine öffentliche Sitzung des Ortsrates Rethmar statt.

Wesentliche Tagesordnungspunkte:

- „Einwohnerfragestunde“
- Vergabe von Ortsratsmitteln
- Organisation Ortsbegehung

STADT SEHNDE

Öffentliche Bekanntmachung

Wahlbekanntmachung Nr. 4 zu der Direktwahl der Bürgermeisterin oder des Bürgermeisters am 13. September 2026

Aufgrund des Beschlusses des Rates vom 04. September 2025 findet am 13. September 2026 in der Zeit von 08.00 Uhr bis 18.00 Uhr zeitgleich zur Kommunalwahl 2026 die Direktwahl der Bürgermeisterin oder des Bürgermeisters statt. Eine eventuelle Stichwahl für die Direktwahl der Bürgermeisterin oder des Bürgermeisters findet am 27. September 2026 in der Zeit von 08.00 Uhr bis 18.00 Uhr statt.

Aufforderung zur Einreichung von Wahlvorschlägen

Nach § 16 Niedersächsisches Kommunalwahlgesetz (NKWG) i. V. m. § 21, 45a ff. wird hiermit zur Einreichung von Wahlvorschlägen zu der Direktwahl der Bürgermeisterin oder des Bürgermeisters aufgefordert. Die Wahlvorschläge sind möglichst frühzeitig bei der Stadt Sehnde - Wahlamt-, Nordstr. 21, 31319 Sehnde, einzureichen.

Die Einreichungsfrist endet am 55. Tag vor der Wahl am Montag, 20. Juli 2026, 18.00 Uhr (Ausschlussfrist).

Einreichung der Wahlvorschläge

Wahlvorschläge können von Parteien im Sinne des Artikels 21 Grundgesetz, von Gruppen von Wahlberechtigten (Wählergruppen) und von Einzelpersonen (Einzelbewerberinnen und Einzelbewerber) eingereicht werden. Sie müssen von den für das Wahlgebiet zuständigen Parteiorganisationen, von drei Wahlberechtigten der Wählergruppe oder von der wahlberechtigten Einzelperson unterzeichnet sein.

Hinsichtlich der Form und des Inhaltes der Wahlvorschläge verweise ich auf die §§ 21 ff. NKWG und 45a ff. NKWG sowie auf die Vorschriften der Niedersächsischen Kommunalwahlordnung (NKWO). Das Wahlamt der Stadt Sehnde stellt auf Anforderung die notwendigen Vordrucke zur Verfügung.

Unterstützungsunterschriften

Wahlvorschläge, die 45 d Abs. 3 NKWG der Unterstützung durch Wahlberechtigte bedürfen, müssen von Wahlberechtigten des jeweiligen Wahlbereiches persönlich und handschriftlich unter Beachtung des § 30 Abs. 4 NKWO unterschrieben sein. Für die Wahl der Bürgermeisterin oder des Bürgermeisters bedarf es mindestens 165 Unterschriften.

Die Formblätter werden auf Anforderung von der Gemeindevahlleitung kostenfrei ausgegeben.

Befreiung von der Verpflichtung zur Beibringung von Unterstützungsunterschriften

Von der Verpflichtung zur Beibringung von Unterstützungsunterschriften sind folgende Parteien und Wählergruppen für die Direktwahl der Bürgermeisterin oder des Bürgermeisters gem. § 21 Abs. 10 Satz 1 Nr. 2 und 3 befreit:

- Christliche Demokratische Union Deutschlands in Niedersachsen (CDU)
- Sozialdemokratische Partei Deutschlands (SPD)
- Alternative für Deutschland Niedersachsen (AfD Niedersachsen)
- Bündnis 90/Die Grünen (Grüne)
- DIE LINKE. Niedersachsen (DIE LINKE)

Darüber hinaus ist von der Verpflichtung zur Beibringung von Unterstützungsunterschriften folgende Partei nach § 21 Abs. 10 Nr. 1 befreit:

- Freie Demokratische Partei (FDP)

Ferner ist nach § 45 d Abs. 4 Satz 1 NKWG der derzeitige Amtsinhaber, Herr Bürgermeister Olaf Kruse, von der Verpflichtung zur Beibringung von Unterstützungsunterschriften befreit.

Wahlanzeige

Parteien, die nicht genannt sind und insoweit die Voraussetzungen des § 21 Abs. 10 NKWG nicht erfüllen, können als solche nur dann Wahlvorschläge einreichen, wenn sie ihre Beteiligung an der Wahl mit den erforderlichen Unterlagen bis zum 15. Juni 2026 bei der Niedersächsischen Landeswahlleiter, Schiffgraben 12, 30159 Hannover, angezeigt haben und der Landeswahlausschuss ihre Parteieigenschaft festgestellt hat.

Nach § 45 d Abs. 8 NKWG gilt jedoch die letzte vom Wahlausschuss vor allgemeinen Neuwahlen nach § 22 Abs. 3 NKWG getroffene Feststellung über die Anerkennung als Partei auch für die Direktwahl der Bürgermeisterin/ des Bürgermeisters.

Sehnde, 12.03.2026
Stadt Sehnde
Gemeindevahlleiter
Gez.
Olaf Kruse

STADT SEHNDE

Öffentliche Bekanntmachung

Korrektur zur Wahlbekanntmachung Nr. 2 zu den Kommunalwahlen 2026

Am 13. September 2026 sind in der Stadt Sehnde der Bürgermeister/ die Bürgermeisterin, der Rat und die Ortsräte der Stadt Sehnde zu wählen.

Aufforderung zur Einreichung von Wahlvorschlägen

Nach § 16 Niedersächsisches Kommunalwahlgesetz (NKWG) und den Vorschriften der Niedersächsischen Kommunalwahlordnung (NKWO) wird hiermit zur Einreichung von Wahlvorschlägen zu den vorgenannten Wahlen aufgefordert. Die Wahlvorschläge sind möglichst frühzeitig bei der Stadt Sehnde – Wahlen -, Nordstr. 21, 31319 Sehnde, einzureichen.

Die Einreichungsfrist endet am 55. Tag vor der Wahl am Montag, 20. Juli 2026, 18.00 Uhr (Ausschlussfrist).

Zahl der Vertreter*innen, Zahl und Abgrenzung der Wahlbereiche, Höchstzahl der Bewerber*innen

Ortsrat	Anzahl der zu wählenden Vertreter*innen	Höchstzahl der zu benennenden Bewerber*innen für einen Wahlvorschlag
Bilim	7	12
Bolzum	7	12
Höver	7	12
Ilten	11	16
Sehnde	11	16
Dolgen – Haimar – Evern	7	12
Rethmar	9	14
Müllingen – Wirringen	7	12
Wassel	7	12
Wehmingen	7	12

- 1. Wahl des Rates**
 - 1.1. Es sind 34 Ratsfrauen und Ratsherren zu wählen.
 - 1.2. Das Gebiet der Stadt Sehnde bildet nach § 2 Abs. 5 NKWG das Wahlgebiet. Die Wahl der Ratsfrauen und Ratsherren wird in zwei Wahlbereichen durchgeführt:
 - Wahlbereich 1
Orsteile Dolgen, Evern, Gretenberg, Haimar, Klein Lobke, Rethmar, Sehnde
 - Wahlbereich 2
Orsteile Bilim, Bolzum, Höver, Ilten, Müllingen, Wasel, Wehmingen, Wirringen.
 - 1.3. Der Wahlvorschlag einer Partei oder Wählergruppe darf gemäß § 21 Abs. 4 NKWG für jeden Wahlbereich höchstens 20 Bewerber*innen enthalten. Der Wahlvorschlag einer Einzelperson (Einzelwahlvorschlag) darf nur den Namen einer wählbaren Bewerberin oder eines wählbaren Bewerbers nach § 21 Abs. 5 NKWG enthalten.
- 2. Wahl der Ortsräte**

Das Stadtgebiet ist in 10 Ortschaften eingeteilt. Für diese Ortschaften wird je ein Ortsrat gewählt.
- 3. Einreichung der Wahlvorschläge**

Wahlvorschläge können von Parteien im Sinne des Artikels 21 Grundgesetz (GG), von Gruppen von Wahlberechtigten (Wählergruppen) und von Einzelpersonen (Einzelbewerber*innen) eingereicht werden. Sie müssen von den für das Wahlgebiet zuständigen Parteiorganen, von drei Wahlberechtigten der Wählergruppe oder von der wahlberechtigten Einzelperson unterzeichnet sein.

Hinsichtlich der Form und des Inhaltes der Wahlvorschläge verweise ich auf die §§ 21 ff. NKWG und 32 ff. NKWO. Das Wahlamt der Stadt Sehnde stellt auf Anforderung die notwendigen Vordrucke zur Verfügung.

 - 3.1. Unterstützungsunterschriften**

Wahlvorschläge, müssen von Wahlberechtigten des jeweiligen Wahlbereiches persönlich und handschriftlich unter Beachtung des § 32 NKWO unterschrieben sein. Wahlvorschläge für die Wahl des Rates der Stadt Sehnde bedürfen mindestens 30 Unterstützungsunterschriften. Wahlvorschläge für die Ortsräte Sehnde, Ilten und Rethmar, bedürfen mindestens 20 Unterstützungsunterschriften und für die Ortsräte Bilim, Bolzum, Höver, Dolgen-Evern-Haimar, Müllingen-Wirringen, Wasel und Wehmingen mindestens 10 Unterstützungsunterschriften.

Die Formblätter werden auf Anforderung von der Gemeindevahlleitung kostenfrei ausgegeben.
 - 3.2. Befreiung von der Verpflichtung zur Beibringung von Unterstützungsunterschriften:**

Von der Verpflichtung zur Beibringung von Unterstützungsunterschriften sind folgende Parteien und Wählergruppen sowohl für die Gemeindevahl als auch die Wahl der Ortsräte gem. § 21 Abs. 10 Nr. 2 u. 3 NKWG befreit:

 - Christlich Demokratische Union Deutschlands in Niedersachsen (CDU),
 - Sozialdemokratische Partei Deutschlands (SPD),
 - BÜNDNIS 90/DIE GRÜNEN (GRÜNE),
 - DIE LINKE. Niedersachsen (DIE LINKE),
 - Alternative für Deutschland (AfD).

Darüber hinaus ist von der Verpflichtung zur Beibringung von Unterstützungsunterschriften folgende Partei nach § 21 Abs. 10 Nr. 1 befreit:

 - Freie Demokratische Partei (FDP)
 - 3.3. Wahlanzeige**

Parteien, die nicht genannt sind und insoweit die Voraussetzungen des § 21 Abs. 10 NKWG nicht erfüllen, können als solche nur dann Wahlvorschläge einreichen, wenn sie ihre Beteiligung an der Wahl mit den erforderlichen Unterlagen bis zum 15.06.2026 nach § 22 Abs. 1 NKWG bei dem Niedersächsischen Landeswahlleiter, Schiffgraben 12, 30159 Hannover, angezeigt haben und der Landeswahlausschuss ihre Parteieigenschaft festgestellt hat.

Diese Korrektur-Wahlbekanntmachung ersetzt die Wahlbekanntmachung Nr. 2 zu den Kommunalwahlen 2026 vom 16.02.2026.

Sehnde, 12.03.2026
Stadt Sehnde
Gemeindevahlleiter
Gez.
Olaf Kruse

Dorfspaziergang in der sechsten Auflage

ILTEN. „Wir lassen die Kirche im Dorf“ ist das Motto für den nächsten Dorfspaziergang durch Ilten. In der sechsten Auflage laden der „Förderverein der Kirche zu Ilten und der Kapellen Höver und Bilm“, der Verein „Unser Dorf Ilten“ und der Seniorenbeirat der Stadt Sehnde ein. Treffpunkt ist am Sonnabend, 28. März, um 14 Uhr vor dem Gemeindehaus der Kirche zu Ilten, Kirchstraße 3. Ender wird der Spaziergang um 15.30 Uhr am Gemeindehaus oder in der Nähe.

Während des Spaziergangs werden nette Geschichten und Anekdoten aus dem Dorfleben früherer Jahre erzählt. Es gibt Informationen über Geschäftsleben und „originale Menschen“, die das Dorfleben geprägt haben.

Das Vorbereitungsteam mit Il-sabe Tubbe, Sabine Elges, Barbara König und Bernhard Tenholte begleitet den Rundgang.

Boltessemstraße gesperrt

BOLZUM. Die Stadtwerke Sehnde GmbH und die Stadt Sehnde lassen die Boltessemstraße noch bis voraussichtlich Mitte des Jahres unter Vollsperrung grundhaft sanieren. Eine Umleitung ist über den August-Hennies-Weg (L410) und die Marktstraße (K167) ausgeschildert.

Durch den Wegfall des Bushaltestellenpärchens in der Boltessemstraße sind Ersatzhaltestellen in der Straße „Am Anger“ für die Buslinien 330 und 390 der Üstra eingerichtet.

Was Hausbesitzer über das Ende des Heizungsgesetzes wissen müssen: Es bleibt wenig Zeit - am besten jetzt Förderungen sichern und unabhängig werden!

Das Heizungsgesetz wird abgeschafft - so viel steht fest. „Gebäudemodernisierungsgesetz“ heißt der Nachfolger, welcher im Mai beschlossen und ab Juni in Kraft treten soll. Doch was bedeutet das für Hauseigentümer? Das **GMG** verpflichtet Eigentümer weiterhin schrittweise dazu, ihre Gebäude energieeffizienter und klimafreundlicher zu machen. Die Wärmepumpenförderung soll allerdings verändert werden. Das betrifft vor allem die Förderhöhe - derzeit gibt es noch bis zu **21.000,00 €**. Wie stark die Förderung ab Mitte des Jahres reduziert wird, kann noch keiner genau sagen. Es empfiehlt sich daher, schnell zu handeln und sich noch vor den möglichen Änderungen die KfW Zusage zu sichern. Alte Gas- oder Ölheizungen haben auch mit dem neuen Gesetz keine Zukunft. Wer jetzt wartet, riskiert nicht nur höhere Energiekosten, sondern **später auch gesetzliche Nachrüstpflichten, weniger Förderung** und mögliche Bußgelder. Viele Verbraucher spüren schon jetzt die negativen Auswirkungen, weil sie zu lange an den veralteten Technologien festgehalten haben - durch die Spannungen rund um den Iran sind die Preise für fossile Brennstoffe innerhalb weniger Tage massiv angestiegen. Außerdem müssen die



Nur solange der Staat noch mitmacht!

hohen Instandhaltungskosten des Gasnetzes auf immer weniger Anschlussnehmer verteilt werden, was die Preise weiter hochtreibt.

Der Stromausfall in Berlin hat uns gezeigt, wie verletzlich auch die Energieversorgung der Haushalte ist: Licht, Heizung und Internet fallen plötzlich aus. Wer sein Haus auf erneuerbare Energien umstellt, produziert seinen eigenen Strom und kann diesen direkt für Heizung und Haushalt nutzen. Ergänzt durch eine **intelligente Notstromlösung** bleiben selbst bei Netzausfällen die wichtigen Verbraucher versorgt.

Die Sonne liefert jeden Tag **kostenlosen Strom** - die günstigste und zuverlässigste Energiequelle. Während Gas und Öl immer teurer werden und fossile Brennstoffe zunehmend reguliert oder eingeschränkt werden, können Hausbesitzer mit Photovoltaik und Wärmepumpe ihre Energieversorgung selbst in die Hand nehmen.

Wer jetzt handelt, nutzt historische Chancen - auch bei Photovoltaik: Aktuell gibt es staatliche Förderungen von ca. **15.000,00 € für Photovoltaikanlagen <30kWp**. Diese Förderungen fallen 2027 weg! Da das Inbetriebnahmedatum entscheidend ist, muss die Anlage noch in 2026 gebaut werden, um die hohen Förderungen si-

cherzustellen, welche oft mehr als 75 % der Investitionskosten decken. Gleichzeitig steigen die Modulpreise aufgrund der wegfallenden chinesischen Exportsubventionen schneller als erwartet, Experten rechnen mit **10-15 % höheren Preisen**. Wer also jetzt nicht handelt, zahlt später deutlich mehr - sowohl für die Technik als auch für die Energie. Die Matari Lehrte GmbH bietet Ihnen kostenfreie Beratungsgespräche mit individueller Wirtschaftlichkeitsberechnung und Fördermittelbeantragung. **Sichern Sie sich einen kostenlosen und unverbindlichen Beratungstermin unter www.matari.de oder unter 05103 878 05.**

Als Bosch Premium Partner garantieren wir Ihnen modernste Technik, höchste Qualität und nachhaltige Energielösungen - alles aus einer Hand.

Matari - Ihre regionale Energiegewende beginnt direkt um die Ecke.

Matari Lehrte GmbH
Am Pflingstanger 6
31275 Lehrte
Tel. 05132 87805
E-mail: info@matari.de
www.matari.de



Matari Lehrte GmbH

- ✓ Zuverlässig
- ✓ Hochwertig
- ✓ Kompetent
- ✓ Schnell
- ✓ Günstig

Ihr regionaler Meisterbetrieb aus Lehrte



Solaranlagen & Wärmepumpen zu Werkspreisen



www.matari.de • 05132 87805

Matari Lehrte GmbH • Am Pflingstanger 6 • 31275 Lehrte • lehrte@matari.de

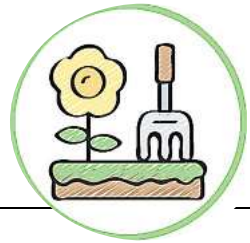

GARTEN IM FRÜHLING

START IN DIE SAISON



Kompost im Frühling richtig nutzen

Der Komposthaufen liefert im Frühjahr einen der besten Dünger für den Garten. Gut verrotteter Kompost verbessert den Boden, speichert Wasser und versorgt Pflanzen mehrere Wochen mit Nährstoffen. März und April sind der richtige Zeitpunkt, um ihn gezielt auszubringen.

Reifen Kompost zuerst sieben. Verwenden Sie ein Kompostsieb mit etwa 10–20 mm Maschenweite und schaufeln Sie den Kompost mit einer Spatengabel hindurch. Feine Erde fällt nach unten und eignet sich direkt für Beete oder Pflanzlöcher. Grobe Stücke wie Zweige oder Schalen kommen zurück auf den Komposthaufen und verrotten weiter. Gemüse- und Blumenbeete profitieren besonders. Verteilen Sie etwa 3 bis 5 Li-

ter gesiebten Kompost pro Quadratmeter gleichmäßig auf der Oberfläche. Arbeiten Sie ihn anschließend mit einer Harke 5 bis 10 cm flach in den Boden ein. Für ein typisches Beet von 8 m² benötigen Sie etwa eine halbe Schubkarre Kompost. Auch Obststräucher und Stauden lassen sich damit versorgen. Streuen Sie rund um die Pflanzen eine 2 bis 3 cm dicke Schicht Kompost aus. Halten Sie etwa 5 cm Abstand zum Stamm, damit keine Fäulnis entsteht. Im Rasen eignet sich Kompost vor allem für kahle Stellen. Mischen Sie gesiebten Kompost im Verhältnis 1:1 mit Sand und verteilen Sie eine etwa 1 cm dünne Schicht auf der Fläche. Danach Rasensamen ausstreuen und leicht andrücken. Die Mischung verbessert die Keimbedingungen deutlich.

Der Garten erwacht

Die wichtigsten Arbeiten im März und April: Checkliste für Beete, Rasen, Werkzeuge



Foto: Pexels

Der Boden wird wieder weich, erste Zwiebelblumen blühen und im Garten beginnt die neue Saison. März und April entscheiden darüber, wie gut Pflanzen, Rasen und Gemüse später wachsen. Wer jetzt systematisch arbeitet, spart im Sommer viel Zeit und vermeidet typische Probleme.

Beete vorbereiten

Zuerst alte Pflanzenreste entfernen. Schneiden Sie abgestorbene Stauden mit einer scharfen Gartenschere etwa 5 cm über dem Boden ab und sammeln Sie Laub, Stängel und Unkraut in einer Schubkarre. Gesunde Pflanzenreste können auf den Kompost, kranke Teile gehören in die Biotonne. Für ein 10-m²-Beet sollten Sie etwa 20 Minuten Arbeitszeit einplanen. Danach den Boden lockern. Nutzen Sie eine Grabegabel oder einen Kultivator und arbeiten Sie nur 10 bis 15 cm tief, damit Bodenleben und Regenwürmer erhalten bleiben. Schwere Lehmböden profitieren von etwa 2 bis 3 Litern Sand pro Quadratmeter. Leichte Böden verbessern Sie mit 3 bis 5 Litern reifem Kompost je

Quadratmeter. Jetzt Dünger einarbeiten. Für Zierbeete reichen etwa 60 bis 80 g organischer Universaldünger pro Quadratmeter. Gemüsebeete benötigen meist 100 g pro Quadratmeter, besonders für Starkzehrer wie Kohl, Kürbis oder Zucchini. Verteilen Sie den Dünger gleichmäßig und arbeiten Sie ihn mit einem Rechen flach ein.

Frühe Aussaaten sind bereits möglich. Spinat, Radieschen, Möhren und Pflücksalat keimen ab etwa 5 °C Bodentemperatur. Ziehen Sie Saatrillen von 1 bis 2 cm Tiefe mit einer Pflanzschnur als Führung. Nach der Aussaat leicht andrücken und mit einer Brause vorsichtig gießen.

Beet-Checkliste

- Pflanzenreste entfernen und kompostieren
- Boden 10–15 cm tief lockern
- 3–5 l Kompost oder 60–100 g Dünger pro m² einarbeiten
- Frühgemüse aussäen
- Beete anschließend gut wässern

Rasen in Form bringen

Nach dem Winter liegt oft eine Schicht aus Laub, Moos und abgestorbenen Halmen auf dem Rasen.

Entfernen Sie diese zunächst mit einem stabilen Laubrechen oder einer Federstahlharke. Für eine Fläche von 100 m² benötigen Sie etwa 30 bis 40 Minuten Arbeit. Diese Reinigung verbessert die Belüftung des Bodens.

Der erste Rasenschnitt erfolgt, sobald das Gras etwa 7 bis 8 cm hoch ist. Stellen Sie den Rasenmäher auf eine Schnitthöhe von 4 bis 5 cm ein. Ein zu kurzer Schnitt schwächt die Gräser und fördert Moosbildung. Mähen Sie möglichst bei trockenem Wetter und entleeren Sie den Fangkorb regelmäßig.

Vertikutieren lohnt sich ab Bodentemperaturen um 10 °C, meist ab Anfang April. Führen Sie das Gerät einmal längs und einmal quer über die Fläche. Die Messer sollten nur 2 bis 3 mm tief in den Boden greifen. Für einen elektrischen Vertikutierer müssen Sie je nach Modell etwa 120 bis 250 Euro einplanen.

Kahle Stellen lassen sich direkt nachsäen. Lockern Sie die Fläche leicht mit einer Handharke und streuen Sie etwa 20 bis 25 g Rasensamen pro Quadratmeter. Danach dünn mit Rasenerde bedecken und zwei Wochen lang gleichmäßig feucht halten. In dieser Zeit möglichst nicht betreten.

Rasen-Checkliste

- Laub und Moos gründlich entfernen
- erster Schnitt bei 7–8 cm Halmlänge
- Vertikutieren ab etwa 10 °C Bodentemperatur
- kahle Stellen nachsäen
- anschließend Rasendünger ausbringen

Werkzeuge prüfen und vorbereiten

Scharfe Werkzeuge sparen Kraft und sorgen für saubere Schnitte an Pflanzen. Kontrollieren Sie Gartenscheren, Astscheren und Spaten vor Saisonbeginn.

Schleifen Sie mit einem Schleifstein in einem Winkel von etwa 20 Grad. Ein einfacher Kombistein kostet im Baumarkt meist zwischen 10 und 20 Euro. Reinigen Sie alle Metallteile gründlich. Entfernen Sie Erde mit einer Drahtbürste und wischen Sie die Werkzeuge anschließend mit einem ölgetränkten Lappen ab.

Ein dünner Film aus Leinöl oder Maschinenöl schützt vor Rost. Für zehn Werkzeuge reichen meist 5 ml Öl. Auch Rasenmäher und elektrische Geräte benötigen eine kurze Kontrolle. Prüfen Sie Kabel, Schrauben und Luftfilter und wechseln Sie bei Benzinmähern einmal pro Saison das Motoröl. Ein Liter Öl kostet etwa 8 bis 12 Euro und reicht meist mehrere Jahre.

Holzstiele halten länger mit etwas Pflege. Reiben Sie sie im Frühjahr mit Leinöl ein und lassen Sie das Öl mindestens zwölf Stunden einziehen.

Ein kleiner Organisations-Trick spart später Zeit: Legen Sie im Schuppen eine Kiste mit Handschuhen, Schnur, Pflanzenetiketten und einer scharfen Schere bereit. Viele Gartenarbeiten lassen sich dadurch sofort erledigen, ohne erst Werkzeug zusammensuchen zu müssen.

Werkzeug-Checkliste

- Schneiden schärfen
- Metallteile reinigen und leicht ölen
- Rasenmäher kontrollieren
- lockere Schrauben nachziehen
- Holzstiele mit Leinöl pflegen

FRÜHLINGS-IDEEN

Jetzt ist Pflanzzeit für Bambus!

BAMBUS KULTUR
BAMBUS-INFO

ÖFFNUNGSZEITEN
MÄRZ-OKT:
MO-FR 10-18.00 · SA 10-16
NOV-FEB:
MO-FR 10-16.00 · SA 10-13

31275 LEHRTE-STEINWEDEL · TEL. 05136.5742 · WWW.BAMBUS-INFO.DE

florus
...die Gärtner mit Ideen

Immergrün
Vinca minor, blaue Blüte, 10,5-cm-Topf **1,90**

Japanische Azaleen
winterhart, immergrün, Blüte in versch. Farben 3-L-Container **9,90**

Scheinhasel
Corylopsis pauciflora, Vorfrühlingsblüher mit hellgelber Blüte, 3-L-Container **15,90**

Mediterrane Kräuter
14-cm-Topf, 3 Stück nur **9,00 €**

blühende Frühlingstauden
in versch. Sorten, 12-cm-Topf, 3 Stück nur **9,00 €**

Wir stellen zu sofort ein:
- Gärtner im Garten- und Landschaftsbau (m/w/d)
- Straßenbauer/Steinsetzer (m/w/d)
- Baumkletterer (m/w/d)
- Staudengärtner (m/w/d)
- Auszubildender im Garten- und Landschaftsbau (m/w/d)

Wir bieten Ihnen:
✓ Beet- und Balkonpflanzen
✓ Stauden
✓ Kletterpflanzen
✓ Zier- und Obstgehölz
...und natürlich viel Zubehör

Isernhagen HB · Burgwedeler Str. 64 · Tel. 05 11 77 93 48
www.florus-garten.de · geöffnet: Mo.-Fr. 9-18.00 Uhr, Sa. 9-16 Uhr

Vorkultur auf der Fensterbank

So gelingt die Anzucht Tomaten, Paprika, Zucchini

Die Fensterbank wird im Spätwinter schnell zur kleinen Gärtnerei. Tomaten, Paprika und Zucchini lassen sich dort mehrere Wochen vor dem Auspflanzen vorziehen. Wer Temperatur, Erde und Licht richtig wählt, bekommt kräftige Jungpflanzen statt dünner Keimlinge.

Für die Anzucht reichen einfache Materialien: kleine Anzuchtöpfe oder Multitopfplatten, lockere Anzuchterde und eine Sprühflasche. Pro Topf etwa 5–7 cm Erde einfüllen und leicht andrücken. Tomaten- und Paprikasamen etwa 0,5 cm tief säen, Zucchini rund 2 cm tief.

Danach vorsichtig mit Wasser besprühen, nicht gießen. Zu viel Wasser verdrängt Luft im Boden und verzögert die Keimung.

Die ideale Keimtemperatur liegt bei 20–24 °C. Eine helle Fensterbank über der Heizung funktioniert gut, solange kein kalter Luftzug entsteht. Keimdauer: Tomaten etwa 6–10 Tage, Paprika 10–14 Tage, Zucchini oft nur 4–7 Tage. Eine transparente Abdeckung oder ein

Mini-Gewächshaus hält die Feuchtigkeit konstant.

Richtiges Licht und gleichmäßige Feuchte

Nach dem Keimen brauchen die Pflanzen viel Licht. Ein Südfenster ist ideal, Ost- oder Westfenster funktionieren ebenfalls. Bei zu wenig Licht wachsen die Stängel lang und dünn. Abstand zum Fenster maximal 10–15 cm. Drehen Sie die Töpfe alle zwei Tage leicht, damit die Pflanzen gerade wachsen.

Gegossen wird sparsam. Die Oberfläche der Erde darf zwischen den Wassergaben leicht antrocknen. Meist reicht alle zwei bis drei Tage ein kleiner Schluck Wasser pro Topf. Staunässe führt schnell zu Wurzelfäule. Eine Sprühflasche hilft besonders in den ersten Tagen nach der Keimung.

Pikieren und kräftige Jungpflanzen ziehen

Sobald die Sämlinge zwei echte

Blätter bilden, folgt das Pikieren. Dazu kleine 8–10 cm-Töpfe mit frischer Gemüserde füllen. Pflanzen vorsichtig mit einem Pikierstab oder Teelöffel ausheben. Tomaten dürfen bis knapp unter die Keimblätter tiefer eingesetzt werden. Das fördert zusätzliche Wurzeln.

Paprika und Zucchini setzt man nur minimal tiefer. Nach dem Umtopfen gut angießen und zwei Tage etwas schattiger stellen. Danach wieder an einen sehr hellen Platz stellen. Temperaturen um 18–20 °C sorgen für kompakte Pflanzen.

Etwa zwei Wochen vor dem Auspflanzen beginnt das Abhärten. Täglich für einige Stunden nach draußen stellen, zuerst im Schatten. Nach fünf bis sieben Tagen vertragen die Jungpflanzen auch direkte Sonne.

Ein einfacher Test: Stabile Pflanzen haben kurze Internodien und kräftige, dunkelgrüne Blätter – ein sicheres Zeichen für eine gelungene Vorkultur auf der Fensterbank.



Die richtige Temperatur, gute Erde und ausreichend Licht sind wesentliche Faktoren für eine erfolgreiche Anzucht. Foto: Pexel

SAUER

Steinmetz-Meisterbetrieb · NATURSTEINLAGER

Natursteine
in großer Auswahl
Bau – Grabmale – Garten
Treppen – Bädergestaltung
Küchenarbeitsplatten

Gewerbestraße 13 · Telefon: 05175/40 88
www.sauer-sievershausen.de

Deine Welt der Räder.

stadler 

SCHLUSS MIT WARTEN

Aktion bis zum 23. April, nur solange der Vorrat reicht



**BIS 50 %
WETTER GUT**

ALLES GÜNSTIG

1707 € SPAREN UVP 3399 €

1692 €

BULLS

E-Mountainbike 27.5/29"
LT CX 545

BOSCH
Performance CX
85 Nm | 545 Wh



Allround-Ebike für Alltag und Trailspaß | superstarker Bosch Performance CX Motor | Bosch Flow-App für Steuerung von Navifunktion, Diebstahlschutz und zukunftsicheren Updates | MonkeyLink-Schnittstellen für sekundenschnelles Lichtupgrade | leichter und schnell mitnehmbarer 545 Wh Bosch Akku | viele Größen bis 60 cm | Art.-Nr.: 126638

301 € SPAREN UVP 1099 €

798 €

DYNAMICS

Trekkingrad 28"
Magic Road 24



Gewichtsoptimierter Rahmen mit Alu-Straightfork | sportive 24 Gang Shimano Schaltung | fein dosierbare Scheibenbremsen | praktischer MonkeyLoad Gepäckträger | gefederte Sattelstütze | schnelle Gravelbereifung mit Pannenschutz | Art.-Nr.: 126876

201 € SPAREN UVP 699 €

498 €

BULLS

Mountainbike 26" | 27.5" | 29"
Hannah & Wildstreet



Art.-Nr.: 134601 Hannah mint



Mountainbike mit StVZO-Straßenausstattung 21 Gang Shimano Schaltung | solide Sportschutzbleche | Seitenständer | LED-Nabendynamo-Licht | viele Größen ab 5 bis 18 Jahren | Art.-Nr.: 134579

1355 € SPAREN UVP 4799 €

3444 €

KTM

E-Trekkingbike 28"
Macina Ultimate GTS Di2

Das smarte System
BOSCH
Performance CX
85 Nm | 750 Wh



Art.-Nr.: 133659

Tourenbike mit 11 Gang Shimano Di2 Elektronikschaltung für präzise Gangwechsel | Schaltautomatik für beste Effizienz zuschaltbar | Bosch CX | 750 Wh | Ergonomiepaket | Tourengepäckträger | Bosch Flow-App mit Smartphone-Anbindung | Art.-Nr.: 133656

**SCANNEN & DEALS
ONLINE SICHERN**
zweirad-stadler.de

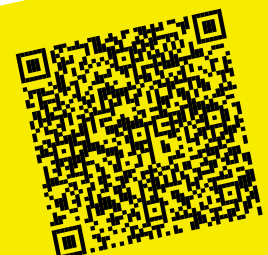

HANNOVER Hanomag Gelände, Göttinger Straße 16 **Mo - Fr 10:00 - 19:30 Uhr | Sa 10:00 - 19:00 Uhr** 22x in Deiner Nähe.

Irrtümer, Druckfehler, Preisänderungen und Liefermöglichkeiten vorbehalten. Teilweise keine Originalabbildungen. Angebote nur solange der Vorrat reicht.
** ehemalige UVP *** Preis entspricht unserem Markteinführungspreis der aktuellen Saison

Sprinti verändert Mobilität

Umfrage zeigt: On-Demand-Angebot ersetzt Autofahrten und schließt Lücken im Nahverkehr

REGION HANNOVER (r/bs).

Der On-Demand-Verkehr „Sprinti“ entwickelt sich in der Region Hannover zunehmend zu einem festen Bestandteil des öffentlichen Nahverkehrs. Das geht aus einer Onlinebefragung hervor, die das Deutsche Institut für Urbanistik im Auftrag der Region durchgeführt hat. Zwischen Montag, 5. Januar, und Dienstag, 3. Februar, beteiligten sich 1.185 Personen aus allen Sprinti-Gebieten.

Die Ergebnisse zeigen vor allem die Rolle des Angebots als Lückenschluss im Öffentlichen Personennahverkehr. Rund 17 Prozent der Fahrten wären ohne den Sprinti gar nicht erfolgt. Hauptgründe sind fehlende Bus- oder Bahnverbindungen, die von 85 Prozent der Befragten genannt wurden, sowie große Entfernungen zu Haltestellen. Gleichzeitig ersetzt das Angebot nach Angaben vieler Nutzender Autofahrten.

Verkehrsdezernent Ulf-Birger Franz bewertet das Ergebnis positiv: „Der Sprinti erreicht im Umland genau das, was wir uns erhofft hatten, als wir ihn an den Start gebracht haben. Wir bringen den Menschen alltagsnah und digital den ÖPNV vor die Tür und greifen damit positiv in ihre Alltagsleben ein – und das Ganze auch noch zu einem unschlagbaren Preis. Ich freue mich, dass das Angebot im Alltag angekommen ist und so gut angenommen wird.“

Auch im Alltag vieler Haushalte wirkt sich das Angebot aus. Als wichtigste Gründe für die Nutzung nannten die Befragten Umweltbewusstsein (92 Prozent), geringere Kosten (75 Prozent), den Wegfall der Parkplatzsuche (73 Prozent) und höheren Komfort (61 Prozent). Rund ein Viertel der Haushalte gab an, dass der Sprinti ihren Autobesitz beeinflusst habe – etwa durch den Verzicht auf ein Auto (6 Prozent), einen Zweitwagen (10

Prozent) oder entsprechende Überlegungen.

Darüber hinaus erleichtert der Service nach Angaben der Teilnehmenden den Alltag von Familien. Etwa 65 Prozent der Haushalte mit Kindern nutzen ihn, damit Jugendliche selbstständig unterwegs sein können. Franz sagt dazu: „Der sprinti ersetzt so manches Elterntaxi. Das entlastet einerseits die Eltern und bringt ihnen Zeit, gleichzeitig stärkt es die Selbstständigkeit der jungen Menschen.“

Auch für andere Lebensbereiche spielt das Angebot eine Rolle. Rund 31 Prozent der Befragten in der Tarifzone C waren an, ohne Sprinti größere Schwierigkeiten zu haben, Arzttermine zu erreichen. Zudem profitieren Menschen mit Mobilitätseinschränkungen.

Die Verknüpfung mit Bus und Bahn funktioniert laut Umfrage für viele Fahrgäste bereits gut. 41 Prozent kombinieren den Dienst regelmäßig mit dem klassischen Nahverkehr. Wichtigstes Planungsinstrument ist dabei die Sprinti-App, die 72 Prozent nutzen. Gleichzeitig sehen einige Befragte noch Verbesserungsbedarf, etwa bei der Zuverlässigkeit von Anschlüssen. Positiv bewertet werden dagegen die Sitzplatzgarantie, der Komfort und das Verhalten der Fahrerinnen und Fahrer.

Regionspräsident Steffen Krach sieht die Ergebnisse als Bestätigung des Konzepts: „Wir haben in den vergangenen Jahren gezeigt, dass es sich lohnt, im ÖPNV-Bereich auch mal die Extrameile zu gehen und besondere Ideen umzusetzen – und dabei auch die Menschen im Umland in den Fokus zu nehmen. Das ist bei allen Debatten um angespannte Haushaltslagen sehr gut investiertes Geld, weil es direkt bei den Menschen vor Ort ankommt. Mobilität ist in wichtiger Baustein für eine hohe Lebensqualität – der sprinti hilft dabei.“

Börner des Monats: Schickt uns euer schönstes Tor

Der Frühling ist da, die Tage werden länger – und in Hannovers Amateurligen rollt endlich wieder der Ball. Mit dem Start der Rückrunde geht auch unser neues Format „Börner des Monats“ an den Start.



Ab sofort haben alle Vereine der Region die Chance, ihre schönsten Tore bei uns einzureichen. Aus allen Einsendungen wählt die Neue Presse jeden Monat fünf besonders spektakuläre Treffer aus und stellt die Videos online zur Abstimmung. Dann sind unsere Leserinnen und Leser gefragt: Wer hat den „Börner des Monats“ geschossen?

Zum Auftakt haben wir fünf Kandidaten aus der abgelaufenen Hinrunde nominiert. Jetzt seid ihr dran: Schickt uns eure Traumtore aus den bisherigen Rückrundenspielen – inklusive Angaben zu Spielpaarung, Tor-

schütze, Spielminute und Spielstand. Auf den Gewinner wartet ein besonderes Erlebnis: Die gesamte Mannschaft wird zum 96-Kult-Talk „NP-Anstoß“ am 8. April eingeladen. Zu Gast ist an diesem Abend Werder-Bremen-Legende Thomas Schaaf. Das Gewinnerteam bekommt einen eigenen Tisch, Essen und Getränke – und der Torschütze darf seinen Treffer sogar auf der Bühne präsentieren. Einsendeschluss ist der 25. März.

Also: Kamera raus, Tor aufnehmen und einschicken! Schickt eure Videos und sichert euch die Chance auf den Titel „Börner des Monats“ – und einen unvergesslichen Mannschaftsabend. Einfach den QR-Code scannen und mitmachen.



Unsere Servicenummern

Private Kleinanzeigen
Tel.: 0800 - 154 42 33
kleinanzeigen@wochenblatetter.de

Familienanzeigen
Tel.: 0800 - 154 42 33
familienanzeigen@marksack.de

epaper.marktspiegel-verlag.de

Vertrieb/Zeitungszustellung
Bitte über den Button „Zeitung nicht erhalten“ auf der Webseite
www.marktspiegel-verlag.de.



Entenrennen, Kinderfest und Blaulichtmeile

Die Pferde- und Hobbytiermärkte in Burgdorf bieten auch dieses Jahr wieder ein abwechslungsreiches Programm

BURGDORF (r/fh). Von April bis September lädt der Verkehrs- und Verschönerungsverein (VVV) wieder zu sechs Pferde- und Hobbytiermärkten auf das Gelände am Kleinen Brückendamm ein – jeweils am dritten Sonnabend im Monat von 8 bis 13 Uhr. Die Termine der 47. Saison: 18. April, 16. Mai, 20. Juni, 18. Juli, 15. August und 19. September. Die Veranstaltungsreihe zählt zu den beständigsten Terminen im Burgdorfer Kalender und zieht jährlich bis zu 15.000 Besucher aus ganz Nordwestdeutschland an.

Zur Eröffnung am 18. April stellt das Burgdorfer Pferdland verschiedene Pferderassen vor. Auf dem Pferdemarktplatz versammeln sich außerdem Mofafans, darunter der Klub „Heiße Kette“ aus Hamburg und die „Zündaussetzer“ aus Burgdorf. Der Holzbackofen des VVV-Arbeitskreises Bockwindmühle ist an diesem Tag ebenfalls in Betrieb. Die offizielle Eröffnung beginnt um 11 Uhr mit einem Jagdhornbläsercorps – der Besuch ist aber wie üblich bereits ab 8 Uhr möglich.

OLDTIMER UND ENTENRENNEN IM MAI

Höhepunkt des Pferde- und Hobbytiermarktes am 16. Mai ist



Die Pferde- und Hobbytiermärkte in Burgdorf sind Besuchermagneten. Foto: Joachim Lührs

das Entenrennen auf der Aue. Weitere Programmpunkte sind die Fahrzeugschau des VVV-Oldtimer-Treffs und der Ponyjungzüchtertag der Bezirke Lüneburg und Südhannover-Braunschweig statt. Beim Entenrennen werden um 11 Uhr von der Auebrücke an der Poststraße

Hunderte gelbe Plastikenten in die Aue geworfen. Der Hauptgewinner, der die Nummer der schnellsten Ente erwischt hat, erhält einen Burgdorfer Geschenkgutschein im Wert von 1.000 Euro. Teilnehmerkarten sind ab sofort bei den bekannten Vorverkaufsstellen erhältlich,

unter anderem bei der Marktspiegel-Geschäftsstelle (Marktstraße 16) und bei den E-Centern Cramer (Weserstraße 2 und Ostlandring 6).

AUFTRITT DES SHOWTEAMS PEGASUS

Beim Pferde- und Hobbytiermarkt am 20. Juni zeigt die Radfahrgalerie Burgdorf eine Open-Air-Ausstellung historischer Fahrräder. Außerdem zeigt die Voltigiergruppe der Volti-Gemeinschaft Hof Sichtermann auf der Vorführbahn ihr Können.

Am 18. Juli gestalten die Freunde historischer Fahrzeuge aus Immensen das Beiprogramm mit ihrer landwirtschaftlichen Fahrzeugschau. Die Vereinsmitglieder pflegen und restaurieren seit über 30 Jahren historische Landmaschinen und Gerätschaften. Das „Showteam Pegasus“ von der gleichnamigen Reitanlage in Wettmar tritt bei der Pferde- und Reitershow auf.

BLAULICHTMEILE UND KINDERFEST

Den Abschluss vor dem Saisonfinale bildet am 15. August eine Blaulichtmeile: Die Burgdorfer Polizei, die Ortsfeuerwehr, das DRK und andere Hilfsorganisa-

tionen präsentieren sich mit Aktionen, Live-Vorführungen und einer Fahrzeugschau. Besucher können mit den Einsatzkräften ins Gespräch kommen. Beim letzten Markt am 19. September organisieren Stadtjugendpflege und JohnnyB. ein Kinderfest mit verschiedenen Spielstationen. An allen sechs Terminen gibt es zudem ein durchgehendes Kinderprogramm mit Ponyreitstunden, Hüpfburg, Kinderkarussell und wechselnden Mitmachaktionen im Kinderzelt.

CITY-SAMSTAG IN DER INNENSTADT

Parallel zu allen sechs Märkten findet in der Burgdorfer Innenstadt jeweils ab 10 Uhr ein City-Samstag statt. Auf der Marktstraße und dem Spittplatz erwarten die Besucher gastronomische Außenangebote, ein mobiles Musikprogramm und Einkaufsmöglichkeiten. Aussteller müssen sich für die Pferde- und Hobbytiermärkte vorab anmelden, unter Telefon (05136) 1862. Der Marktlauf steht unter tierärztlicher Aufsicht. Hunde sind aus Tierschutzgründen nicht auf dem Marktgelände erlaubt. Weitere Informationen und das Anmeldeformular sind unter www.vvburgdorf.de zu finden.

Offene Pforte startet

95 Gärten in der Stadt Hannover und der Region öffnen

REGION HANNOVER (r/bs). In der Stadt und der Region Hannover öffnen in diesem Jahr 95 Gärten im Rahmen der Aktion „Offene Pforte“ ihre Tore für Besucher. 31 Anlagen liegen im Stadtgebiet, 64 in der Region Hannover, 17 davon beteiligen sich erstmals.

Zu sehen sind sehr unterschiedliche Konzepte – vom klassischen Cottage-Garten über gemeinschaftlich gepflegte Dorfgärten mit Permakultur bis zu künstlerisch gestalteten

Gartenateliers. Die meisten Anlagen sind Privatgärten, daneben beteiligen sich auch Vereine, Initiativen und Einrichtungen.

Die Saison läuft von März bis Oktober. Besonders viele Gärten laden Ende Mai und im Juni zu Besuchen ein. Ein Höhepunkt ist das europaweite „Rendezvous im Garten“ von Freitag, 5. Juni, bis Sonntag, 7. Juni. In Stadt und Region Hannover beteiligen sich rund 30 Gärten unter dem Jahressmotto „Das Sehen“.

Der Botanische Schulgarten Linden des Schulbiologiezentrums Hannover bietet zum Scilla-Blütenfest Führungen an – am Sonntag, 22. März, und Sonntag, 29. März. Das rund zwei Hektar große Gelände mit Steingarten, Weinberg, Gehölz-areal, Arzneigarten sowie Moor- und Teichbereichen kann darüber hinaus montags bis freitags von 7 bis 15.30 Uhr besucht werden.

Am Sonnabend, 11. April öffnet Sihem Hamlaoui ihren etwa

500 Quadratmeter großen Kleingarten in der Dauerkolonie Annateich in Hannover-Klee- feld. Ein neu angelegter Weg führt durch verschiedene Gartenbereiche, die bewusst naturnah gestaltet sind. Weitere Öffnungstage sind Sonnabend, 6. Juni, Sonntag, 7. Juni, und Sonntag, 2. August.

Die letzte Gelegenheit für einen Besuch im Rahmen der „Offenen Pforte“ besteht am Freitag, 9. Oktober. Das Programmheft steht unter

www.hannover.de/offene-pforte zum Download bereit.

Eine gedruckte Broschüre ist ab Montag, 30. März, unter anderem beim Hannover-Tourismus-Service am Ernst-August-Platz und im Rathaus, im Informationspavillon am Großen Garten in Herrenhausen sowie im Fachbereich Umwelt und Stadtgrün erhältlich. Die Aktion wird gemeinsam von der Landeshauptstadt Hannover und der Region Hannover organisiert.

Oliver Junk kandidiert für das Amt des Regionspräsidenten

Die CDU schickt den ehemaligen Oberbürgermeister von Goslar ins Rennen / Kommunalwahl findet am 13. September statt

REGION (bis). In der Region Hannover stehen im Herbst Kommunalwahlen an – auch für das Amt des Regionspräsidenten. Schon jetzt steht fest, dass es einen Wechsel gibt. Denn Amtsinhaber Steffen Krach (SPD) tritt nicht erneut an. Er tritt nicht erneut an, weil er Regierender Bürgermeister in Berlin werden will.

Die SPD hatte bereits im vergangenen Herbst Eva Bender als Kandidatin nominiert – kürzlich hat nun auch die CDU ihren Kandidaten vorgestellt. Sie will Oliver Junk ins Rennen schicken. Der 50-Jährige habe sich innerhalb der Partei gegen mehrere Gegenkandidaten durchsetzen können, heißt es aus Reihen der CDU.

Junk ist promovierter Verwaltungsjurist und lehrt seit 2023 an der Hochschule Harz in Halberstadt Kommunalrecht. Er bringt aber auch Erfahrung aus Politik und Verwaltung mit: Denn von 2011 bis 2021 war er zehn Jahre lang Oberbürgermeister in Goslar. Seine Wahl war durchaus eine Besonderheit. Denn er hatte zuvor in Bayreuth gelebt und war CSU-Mitglied. Erst rund zwei Jahre nach seinem Amtsantritt wechselte er zur CDU. 2021 unterlag Junk in der Stichwahl der SPD-He-

rausforderin Urte Schwerdtner. Für die nächsten Monate stellt er sich nun erneut auf einen intensiven Wahlkampf ein – diesmal in der Region Hannover. Mit den politischen Themen sei er bereits vertraut. Denn seit drei Jahren berät er die CDU-Regionsfraktion juristisch zu Nahverkehr, Abfallentsorgung oder Krankenhausversorgung.

Die Zeit bis zur Kommunalwahl am 13. September wolle er nutzen, um sich den Menschen vorzustellen: digital in den Sozialen Medien ebenso wie im Gespräch auf Marktplätzen, in Unternehmen oder im Stadion. „Wenn ich die Wahl gewinne, ziehe ich natürlich mit meiner Familie in die Region“, kündigt der Vater von vier Töchtern schon jetzt an. Das Amt des Regionspräsidenten eigne sich nicht für jemanden, der von außerhalb einpendele.

Eine strukturelle Förderung anstelle der bisherigen punktuellen Unterstützung des Ehrenamtes nennt der CDU-Bewerber als einen wesentlichen Punkt seines Wahlprogramms. „Das Ehrenamt ist für die Gesellschaft systemrelevant“, sagt Junk. Eine Karte oder Schulterklopfen für Engagierte reiche nicht aus. „Ehrenamt ist eine Haushaltsstelle, kein Förder-



Oliver Junk tritt für die CDU als Regionspräsident an. Der Jurist berät die Fraktion schon seit längerem. In Goslar eroberte er den Posten des Oberbürgermeisters. Foto: privat

gen, Landwirtschaft und Nordsee, so zumindest das Ergebnis einer aktuellen Allensbach-Umfrage. „Es gibt kein klares Bild vom Land und erst recht keins von der Landeshauptstadt und Region Hannover“, kritisiert Junk das Ergebnis. „Letztlich ist das große Potenzial der Wirtschaft und der Arbeitgeber nicht gehoben worden.“ Verantwortlich dafür: der Regionspräsident.

Er müsse den Unternehmen eine sorgfältige, verlässliche Verwaltungsarbeit liefern und damit Investitionen ermöglichen. „Am Ende geht es um die Frage: Wie lange dauern Prozesse?“, sagt Junk und kündigt an, Genehmigungsverfahren zu beschleunigen.

Das Thema Sicherheit umfasse viele Facetten, sagt der Christdemokrat. Er zählt dazu unter anderem die innere Sicherheit, aber auch Jobsicherheit und soziale Sicherheit. Und diese wiederum sei eng verbunden mit der Frage, wer wo und wie wohnt. Die Region könne mit schlanken Prozessen einen wichtigen Beitrag leisten, damit Baukosten sinken. Auch eigene Wohnungsbaugesellschaften und Flächenmanagement gehören für ihn zu dem Themenfeld. Junk schließt dabei den

Kreis zum Ehrenamt: „Immer mehr Menschen fühlen sich einsam, hier benötigen wir gute Lösungen für die Quartiere.“

„Jedes Auto, das weniger bewegt wird, hilft“, sagt Junk. Allerdings stiegen Menschen nur dann vom Auto in Bus und Bahn um, wenn der Preis attraktiv sei und die Qualität mit Sauberkeit und Verlässlichkeit stimme. Das Debakel der S-Bahn Hannover und Transdev zeige dreierlei: Die Region müsse schon bei Ausschreibungen die Vorgaben kleinteilig festlegen. Zudem bedürfe es einer stärkeren Kompetenz im eigenen Haus. Und nicht zuletzt müsse die Region stärker als bisher die Verkehrskompetenz des Mittelstandes nutzen.

Mit diesen Themen will Junk in die Diskussion mit den Wahlberechtigten gehen: „Es sind erste Gedanken, aber noch nicht das finale Wahlprogramm“, sagt er. Das dürfe sich in den vielen Gesprächen entwickeln, die er in den nächsten Wochen und Monaten führen werde. Unternehmen, Vereine, Quartiersmanager aus Hannover und den Umlandkommunen könnten sich per E-Mail an region@oliver-junk.de melden und über das entstehende Wahlprogramm diskutieren.

RUND UMS HAUS

PLANEN, BAUEN, WOHNEN, RENOVIEREN



Fakten über Wärmepumpen: Was stimmt wirklich?

Die Verbraucherzentrale Nordrhein-Westfalen klärt typische Irrtümer auf

Der Frühling ist ein guter Zeitpunkt, um einen Heizungsaustausch zu planen. Doch wer über die Installation einer Wärmepumpe nachdenkt, hört unter Umständen solche Sätze: «Wärmepumpen lohnen sich nicht für ältere Bestandsgebäude», «Sie sind laut», «Eine Anschaffung ist nur sinnvoll, wenn man eine Photovoltaikanlage und eine Fußbodenheizung hat». Aber stimmen diese Aussagen überhaupt? Die Verbraucherzentrale Nordrhein-Westfalen (VZNRW) klärt typische Irrtümer auf.

1. Irrtum: Lautstärke belästigt Nachbarn

Vor einigen Jahren waren Wärmepumpen noch deutlich lauter. Mittlerweile liegen moderne Wärmepumpen laut VZNRW meist unter 50 Dezibel - dies entspricht etwa dem Geräuschpegel eines Geschirrspülers.

Dazu noch einige Tipps:

- Bei der Modellwahl auf die Lautstärke-Angaben achten. Sole-Wasser-Wärmepumpen verursachen im Gegensatz zu Luft-Wasser-Wärmepumpen kaum Schallemissionen, so die Verbraucherzentrale.
- Den Standort so wählen, dass sich Nachbarn nicht be-

lästigt fühlen. Das Außengerät kann man etwa auf eine Schallschutzmatte stellen. Alternativ hat eine sogenannte Wärmepumpen-Behausung eine dämmende Wirkung.

- Eine regelmäßige Wartung trägt ebenfalls zu einem geräuscharmen Einsatz der Wärmepumpe bei.

Übrigens: Luft-Wasser-Wärmepumpen müssen seit Anfang 2026 strengere Grenzwerte einhalten, um eine staatliche Förderung zu erhalten. Für Geräte mit sechs bis zwölf Kilowatt Leistung liegt der Grenzwert bei 60 Dezibel, schreibt Zukunft Altbau, ein vom Umweltministerium Baden-Württemberg gefördertes Informationsprogramm.

Geräte mit geringerer Leistung dürfen 55 Dezibel nicht überschreiten. In der Regel erfüllen Geräte auf dem Markt aber schon jetzt diese Fördervorgaben für Deutschland.

2. Irrtum: Nur für energieeffiziente Gebäude

In Neubauten sind Wärmepumpen laut VZNRW inzwischen Standard und die derzeit am häufigsten eingesetzte Heiztechnologie. Aber auch wer im Altbau wohnt, kann über eine Wärmepumpe als Alter-



Moderne Wärmepumpen sind leiser als früher: Mit unter 50 Dezibel arbeiten sie so leise wie ein Geschirrspüler.

Foto: Laura Ludwig/dpa-mag

native zur Gas-Heizung nachdenken. Wichtig damit, das Gerät die Räume ausreichend heizen kann: Die Vorlauftemperatur sollte nicht zu hoch sein. Dieser Wert gibt an, wie heiß das Wasser ist, wenn es den Heizkessel oder die Wärmepumpe verlässt, bevor es im Heizungssystem zu den Heizkörpern oder der Fußbodenheizung transportiert wird.

Wenn die Vorlauftemperatur

den Wert von 50 bis maximal 55 Grad Celsius nicht überschreiten muss, steht dem Betrieb einer Wärmepumpe auch in einem Altbau nichts entgegen, schreibt die Verbraucherzentrale.

Übrigens: Anders als manchmal vermutet, ist eine Fußbodenheizung oder Wandheizung keine zwingende Voraussetzung für eine Wärmepumpe. Solche Flächenheizungen sind zwar ideal,

weil sie mit geringen Vorlauftemperaturen auskommen. Wärmepumpen können auch mit herkömmlichen Heizkörpern betrieben werden.

Tipp: Schon kleine Maßnahmen können große Effekte haben, wenn man etwa die obere Geschossdecke oder die Kellerdecke dämmt. Je besser die Gebäudehülle gedämmt ist, umso kleiner darf die Wärmepumpe sein.



Fensterwechsel

Ohne Maurer. Ohne Maler. Ohne Dreck.

Staatlichen Zuschuss sichern

Werkvertretung Niedersachsen
André Dornbusch
kontakt@perfecta-fenster.de
Tel 0531 28 89 583

perfecta

perfecta-fenster.de

5161801_002626

AK Metallbau GmbH
MEISTERBETRIEB
◆ Geländer, Gitter, Tore
◆ Zaunanlagen
◆ Stahl-, Metall- und Treppenbau
Leineweberstr. 16, 31303 Burgdorf
metallbau.kaletta@freenet.de
Tel. (05136) 8 52 84 • Fax (05136) 87 95 19

Neuer Heizkörper geplant?

Inspiration für die Auswahl

Oft werden sie auf ihre Heizfunktion reduziert und ansonsten eher ausgeblendet. Zu Unrecht, denn auch Heizkörper können gezielt für die Raumgestaltung eingesetzt werden.

Wer plant, bei sich zu Hause einen Heizkörper auszutauschen oder neu installieren zu lassen, hat eine große Auswahl. «Heizkörper kann man mittlerweile als Raumtrenner, als Regal, Garderobe oder Sitzgelegenheit finden», sagt Ralf Kiryk vom Bundesverband der Deutschen Heizungsindustrie.

Häufig haben die Modelle zwar eine kompakte, rechteckige Form. Das muss aber nicht so sein. «Im Fachhandel gibt es auch gebogene oder geknickte Heizkörper», so Kiryk. Man kann sogar Modelle mit geschwungenen Linien finden - wodurch der Heizkörper wie ein eigenes Kunstwerk wirkt.

Alternativen zum klassischen Weiß

Viele Leute entscheiden sich ganz klassisch für Weiß - doch Heizkörper gibt es mittlerweile in allen Farben. «Theoretisch kann man sei-

nen Heizkörper sogar exakt an seine Wunsch-Wandfarbe anpassen lassen. Solche Sonderanfertigungen sind aber natürlich teurer», so Kiryk. Der Vorteil: Der Heizkörper fügt sich harmonisch im Raum ein.

Den Standort überdenken

Häufig stehen Heizkörper unter dem Fenster. Aber warum eigentlich? «In der Regel ist dies der kälteste Ort im Raum. Somit ist der Standort ideal für eine gut funktionierende Konvektion», so Kiryk. Er erklärt: «Damit ist gemeint, dass ein schnellerer Austausch zwischen der kalten Raumluft und dem warmen Heizkörper möglich ist.»

Denkbar wäre aber auch ein anderer Standort, wenn man etwa eine neue Raumgestaltung plant. «Zumal mittlerweile in Neubauten die Fenster häufig so gut gedämmt sind, dass es dort kaum einen Kälteeintrag von außen mehr gibt», so Kiryk. Mit der Folge, dass der Heizkörper nicht zwangsläufig unter dem Fenster stehen muss.

In einem Bestandsbau ist die Lage jedoch etwas anders: «Da ist ein Ortswechsel des Heizkörper-



Kuscheliger Platz am Fenster - eine Heizung mit Sitzgelegenheit macht es möglich.

Foto: Thomas Bach/Zehnder Group Deutschland GmbH, Lahr/BDH/dpa-tmn

pers zwar möglich. Meist ist dieser aber aufwendiger, weil dafür oft auch die Heizungsrohre neu verlegt werden müssten», erklärt Kiryk.

Worauf es bei Heizkörpern noch ankommt

Neben optischen Aspekten, wie der Farbe und der Form ist bei der Suche nach einem neuen Heizkörper am Ende natürlich seine Funktion ausschlaggebend. «Entscheidend ist, dass die Heizlast ausreichend ist. Dafür muss die Leistung des Heizkörpers zur Raumgröße passen», erklärt Kiryk. Berechnungen zur Heizlast übernehmen Fachleute. «Bewohner können dann aber überlegen, ob sie die benötigte Leistung auf einen oder mehrere Heizkörper verteilen wollen.» Und so die Planung mitgestalten.

Tipp: Wer dem Fachmann das Leben leichter machen will, hat idealerweise alle wichtigen Unterlagen zum Gebäude griffbereit - etwa Angaben zur Dämmung und zu Wärmebrücken sowie zum U-Wert der Fenster. (DPA)

• Barrierefreier Umbau • Bodengleiche Duschen
• Beratung vor Ort • Individuelle Gestaltung
• Hochwertige Materialien
Fliesenleger-Fachbetrieb Guido Bracht
FLIESEN | PLATTEN | MOSAIK
Im Dorfe 1 A Burgdorf OT Schillerslage
Tel.: 051 36/976 4255
Tel.: 0170/7 09 79 78
www.bracht-fliesen.de

Die Malermeister Jan und Marco Kauroff freuen sich auf Ihren Anruf!
◆ Maler- und Tapezierarbeiten
◆ Senioren-Renovierservice
◆ Bodenbelagsarbeiten
Kauroff Malereibetrieb GmbH
Niedersachsenstr. 32 B
30853 Langenhagen
☎ 0511-77 12 22 • www.kauroff.de

Baustoff Brandes
Da bau ich drauf.
Frühling startet in Ihrem Garten!
Besuchen Sie unsere vielseitige GaLa-Ausstellung und lassen Sie sich von neuen Gartenideen inspirieren.



Leineweberstraße 1, 31303 Burgdorf
www.baustoff-brandes.de

Termin vereinbaren



5434001_002626

Farbpsychologie im Wohnraum: Welche Farben welche Stimmung schaffen

Farben beeinflussen unsere Wahrnehmung stärker, als viele denken. Die richtige Farbwahl kann Räume beruhigen, beleben oder strukturieren.

Farben bestimmen die Stimmung eines Raums oft stärker als Möbel oder Dekoration. Schon kleine Veränderungen - etwa bei Textilien oder Wandflächen - können die Atmosphäre deutlich verändern. Deshalb lohnt sich ein Blick auf die Wirkung verschiedener Farbtöne.

Blau und Grün für Ruhe

Blaue und grüne Farbtöne wirken besonders beruhigend. Sie erin-

nern an Wasser, Himmel oder Pflanzen und vermitteln ein Gefühl von Ausgleich.

Im Schlafzimmer oder Wohnzimmer sorgen solche Farben für eine entspannte Atmosphäre. Besonders harmonisch wirken sie in Kombination mit natürlichen Materialien wie Holz oder Leinen.

Warme Farben für Energie

Gelb, Terrakotta oder warme Rottöne bringen Energie in den Raum. Sie wirken aktivierend und eignen sich gut für Bereiche, in denen Menschen zusammenkommen.

In Küchen oder Essbereichen können solche Farben eine leben-

dige Stimmung schaffen. Wichtig ist jedoch eine zurückhaltende Dosierung, damit der Raum nicht zu unruhig wirkt.

Neutrale Töne als Grundlage

Beige, Grau oder Creme bilden eine ruhige Basis für viele Einrichtungstile. Sie lassen sich leicht kombinieren und wirken zeitlos.

Solche Farben eignen sich besonders für größere Flächen wie Wände oder Sofas. Akzente entstehen dann durch Kissen, Teppiche oder Dekoration in kräftigeren Farben.



In Liebe und Dankbarkeit nehmen wir Abschied von

Lieselotte Schuster
geb. Deckert
* 16. März 1949 † 05. März 2026

In stiller Trauer
Andreas und Christian
mit Familien
im Namen aller Angehörigen

Die Möglichkeit zur Abschiednahme an der Urne, besteht für alle am Samstag, dem 11. April 2026, in der Zeit von 10-12 Uhr, in der Kapelle des Friedhof Großburgwedel. Die Beisetzung erfolgt zu einem späteren Zeitpunkt im engsten Familienkreis.

Anstelle freundlich zugedachter Kranz- und Blumenspenden würden wir uns über eine Spende zugunsten des Hospiz Misburg freuen. Sozialzentrum Misburg, DE58 5206 0410 0106 4096 10, Kennwort: TF Schuster.
Bestattungsinstitut Bamberg, Berkhopstr. 1a, 30938 Burgwedel, Tel. 05139-99850

Wenn ihr mich sucht, sucht mich in euren Herzen. Habe ich dort eine Bleibe gefunden, bin ich für immer bei euch.

Brigitte Lötz
* 6.3.1964 † 12.3.2026

 Wir vermissen Dich
Yvonne und Benjamin mit Mia, Juna, Enya

31311 Hänigsen, Kallbergstr. 19

Die Trauerfeier findet im engsten Familien- und Freundeskreis statt.
Betreuung durch Bestattungen Krebs GmbH, Telefon: 0 51 47 - 80 88

Geburt **Verlobung**
Hochzeit **Danksagung**
Geburtstag **Jubiläum**
Trauerfall

Durch eine Anzeige im Marktspiegel sind alle informiert und benachrichtigt.

Wir beraten Sie gern anhand von Musterbüchern in unserer Geschäftsstelle:
Burgdorf, Marktstr. 16, Tel. (05136) 8 99 40

GERHARD FISCHER
TISCHLERMEISTER

An der Schanze 3
31319 Sehnde
(05138) 89 62
(0177) 80 20 694
fischlerei@fischer-haimar.de

 **Innen- und Außenbau**
Bau- und Bauelemente
Bestattungen

NOTDIENSTE AM WOCHENENDE

Ärztendienst
Burgwedel/Isernhagen/Altarmbüchen:
Für den Bereitschaftsdienst gilt ebenfalls die bundesweite Rufnummer 116 117 sowie folgende Zeiten für den fahrenden Bereitschaftsdienst:
Mo., Di., Do. 19 bis 7 Uhr;
Mi., Fr. 15 bis 7 Uhr;
Sa., So., Feiertage 8 bis 7 Uhr.

Behindertentransport und Hausnotruf DRK
Tel. 44 40 (alle Ortsnetze; nur Isernhagen: Tel. (0511) 61 27 28).

Kontakt-Telefon Kinderschutzbund
Mo. bis Fr. 15 bis 19 Uhr bundesweit unter Tel. (0800) 111 0 333.

Krankenbeförderung
Tel. 0511/19 222 (alle Ortsnetze).

Tierärztlicher Notdienst Burgdorf, Lehrte, Sehnde, Uetze: 21.03./22.03.: Gries, Tel.: (05136) 15 15

Burgwedel: 21.03./22.03.: Dr. Corinna Kröly, Tel.: (05130) 37 20 10

Apotheken

Hinweis: Die Apothekenkammer Niedersachsen informiert, dass ab dem 1. Januar 2025 keinen gedruckten Notdienstpläne mehr für Apotheken zur Verfügung gestellt werden. Online ist jeweils tagesaktuell abzurufen, welche Apotheke dienstbereit ist: www.apothekenkammer-nds.de oder www.apo-net.de.

Alle Angaben ohne Gewähr

Lehrte/Sehnde/Burgdorf/Uetze:
In der zentralen Bereitschaftspraxis am KRH Klinikum Lehrte, Manskestr. 22, werden Patienten außerhalb der regulären vertragsärztlichen Sprechstunden zu den folgenden Zeiten versorgt:
Mo., Di., Do. 19 bis 21 Uhr,
Mi., Fr. 18 bis 21 Uhr,
Sa., So., Feiertage 10 bis 14 Uhr und 17 bis 20 Uhr.

Der fahrende Bereitschaftsdienst ist unter der bundesweiten Rufnummer 116 117 zu erreichen. Die Bereitschaftsdienstzeiten für den Fahrdienst lauten wie folgt:
Mo., Di., Do. 19 bis 7 Uhr,
Mi., Fr. 15 bis 7 Uhr,
Sa., So. Feiertage 8 bis 7 Uhr.

Zahnärztlicher Notdienst
unter Tel. (05138) 25 60.

Feuerwehr/Rettungsdienst
Tel. 112 (alle Ortsnetze).

Der Herr ist mein Hirte...

Tanja Edelburg
geb. Krüger
* 20. September 1974 † 12. März 2026

Unerwartet und viel zu früh bist Du von uns gegangen.

In Liebe
Dein Papa Uwe
Bianca mit Jannik
und alle, die Dich lieb hatten

Die Urnentrauerfeier mit anschließender Beisetzung findet am Samstag, 18. April 2026, 12 Uhr auf dem Friedhof Kleinburgwedel, Großburgwedeler Str. 7a, 30938 Burgwedel statt.

Betreuung: Bestattungsinstitut Bamberg, Berkhopstr. 1a, 30938 Burgwedel, Tel. 05139-99850

Ich bin gegangen und komme als Schmetterling wieder.
Tanja 23.10.2025

Du siehst den Garten nicht mehr grünen, in dem Du einst so froh geschaffst. Du siehst die Blumen nicht mehr blühen, weil der Tod Dir nahm die Kraft. Was Du aus Liebe uns gegeben, dafür ist jeder Dank zu klein. Was wir an Dir verloren, das wissen wir nur ganz allein.

Martha Nieschlag
geb. Könecke
* 2. März 1925 † 13. März 2026

In Liebe und voller Dankbarkeit für 101 Lebensjahre nehmen wir Abschied

Gerd und Ilse
Margitta
Andrea und Martin
René
Marcel und Tanja mit Maximilian Lou
Julian und Elisabeth
und alle Angehörigen

Die Beerdigung findet am Dienstag, dem 24. März 2026 um 14:00 Uhr von der Michaeliskirche in Katensen aus statt.
Bestattungsinstitut Jürgen Meyer Inhaber Torben Bahlau, Schmolkamp 4, 29358 Eicklingen



Von guten Mächten wunderbar geborgen, erwarten wir getrost, was kommen mag. Gott ist bei uns am Abend und am Morgen und ganz gewiss an jedem neuen Tag.

Gerda Schickram
geb. Niewerth
* 4. Juni 1933 † 14. Januar 2026

In Liebe nehmen wir Abschied von unserer Mutter, Schwiegermutter, Oma und Uroma

Hartmut und Siana
Stephan und Martha mit Anouk und Liam
Hiltrud und Dieter
Silke und Dennis mit Leon
Martin und Anna mit Karl und Jonathan
Gerold
Sigrun und Uwe
Dominik, Amelie, Valerie

Danke
für deine Liebe und Fürsorge;
für dein tapferes Ja zum Leben;
für die gelebten Werte,
mit denen Du uns Halt gegeben hast;
für die Güte, die Toleranz und die Freude,
mit der Du unsere Wege begleitet hast.

Danke für alles.

Traueranschrift: G. Schickram, Oelerser Straße 13, 31275 Lehrte-Sievershausen

Die Trauerfeier mit Urnenbeisetzung findet am Donnerstag, dem 2. April 2026, um 13 Uhr in der St. Martins-Kirche in Sievershausen statt.

Ebermann Bestattungen, Inh. J. u. D. Weber, Peine, Telefon (05171) 9080
Die Gedenkseite finden Sie unter www.ebermann-bestattungen.de

Meinig
BESTATTUNGEN SEIT 1929

Ihr Begleiten in schweren Stunden

Lehrte 05132-2848 | **Ahlten 05132-7139** | **Sehnde 05138-1564**

Burgdorfer Straße 35 · 31275 Lehrte
www.meinig-bestattungen.de

 Bestattungsvorsorge – eine Sorge weniger
Partner der Deutschen Bestattungsvorsorge Treuhand AG

Ihre Familienanzeige in dieser Zeitung!

Marktspiegel

Mit großer Traurigkeit nehmen wir Abschied von

 **Tanja**

Du hast mit deinem Lachen und deiner Wärme unsere Kegelrunde so besonders gemacht.

Wir werden dich sehr vermissen

Chrissy & Philipp
Dörte & Thomas
Gela & Claus
Kerstin & Robert

Fassungslos und mit unendlich schwerem Herzen nehmen wir Abschied von unserer Freundin

 **Tanja**

Immer da,
immer mit einem Lächeln,
immer mit Herz.

Deine Freundschaft war für uns ein kostbares Geschenk.

Dass du von uns gegangen bist, können wir nicht begreifen.

Gela & Claus
Mel

Wenn ihr an mich denkt, seid nicht traurig. Erzählt lieber von mir und traut Euch ruhig zu lachen. Lasst mir einen Platz zwischen Euch, so wie ich ihn im Leben hatte.

Carsten Borggräfe
* 28.5.1966 † 16.3.2026

Wir vermissen Dich.

Bellinda
Lea und Till
Marlies

Die Trauerfeier findet im engsten Familienkreis statt.
Betreuung durch Bestattungen Krebs GmbH, Telefon: 0 51 47 - 80 88

Wir nehmen Abschied von unserem Kameraden, dem Hauptfeuerwehrmann

Carsten Borggräfe

Mit Betroffenheit haben wir vom Tod unseres Kameraden erfahren. Carsten war seit 1982 Mitglied unserer Feuerwehr und Teil unserer Gemeinschaft. Wir werden ihm stets ein ehrendes Andenken bewahren. Unser Mitgefühl gilt seiner Familie und allen Angehörigen.

Die Kameradinnen und Kameraden der Freiwilligen Feuerwehr Hänigsen

Man sieht die Sonne langsam untergehen, und erschrickt doch, wenn es plötzlich dunkel ist.
Franz Kafka

Landwirt

Otto Warneke
* 24. Dezember 1935 † 7. März 2026

Mit traurigem Herzen, in Liebe und großer Dankbarkeit nehmen wir Abschied von unserem Vater, Großvater und Schwiegervater, der für uns plötzlich und sehr friedlich zu Hause eingeschlafen ist.

Dorit Hüffmann und Dirk Müller
Frederik und Jennifer
Sophie und Tim
Achim und Astrid Warneke
Anna, Amelie und Anton
Iris und Knut Diers

Die Trauerfeier ist am Mittwoch, 1. April 2026, um 13 Uhr in der Kirche zum Heiligen Kreuz in Sehnde. Anschließend nehmen wir Abschied auf dem Friedhof in Sehnde.

Statt freundlich zugedachter Kranz- und Blumenspenden bitten wir in seinem Sinne – er war 67 Jahre Mitglied der Feuerwehr – um eine Spende an die Jugendfeuerwehr Sehnde, IBAN DE86 2519 3331 7207 4191 00, Betreff „Otto Warneke“. Oder an die Pflegekräfte des DRK: DRK-Pflegedienste Hannover gGmbH, IBAN DE40 2505 0180 3000 0073 30, Betreff „Sozialstation Sehnde zum Tod von Otto Warneke“.

Bestattungen Gerhard Fischer • Tel. 0 51 38/89 62

*Ich geh' nur rüber –
mehr ist es nicht.
Hab keine Angst, sei stark.
Lass dir die Zeit*

*und wein um mich.
Und dann leb jeden Tag.
– Purple Schulz –*

Viel zu früh mussten wir Abschied nehmen von meiner liebevollen Ehefrau, fürsorglichen Mama und Schwiegermama, stolzen Oma und lieben Schwester.

Ulla Natho

geb. von Hof
* 29.03.1958 † 28.02.2026

Du fehlst uns unendlich!

**Uwe Natho
Denise, Christian und Paula Natho
Jutta von Hof**



Die Beisetzung fand im engsten Kreis der Familie statt.

*Manchmal bist du in unseren Träumen,
oft in unseren Gedanken.
Du bist immer in unserer Mitte
und für ewig in unseren Herzen.*

Traurig und Dankbar nehmen wir Abschied von

Edith Senft

geb. Rothaug
* 19.11.1938 † 26.02.2026

In liebevoller Erinnerung
**Karsten und Gabriele
Philipp und Katrin mit Thorvie
Isabelle und Clint
sowie alle Angehörigen**

Die Trauerfeier mit anschließender Urnenbeisetzung findet am Freitag, dem 27. März 2026, um 13 Uhr in der Kapelle des Friedhofes in Ahlten statt.

Meinig-Bestattungen • Lehrte 05132-2848 • Ahlten 05132-7139 • Sehnde 05138-1564

*Der Tod kann auch freundlich kommen zu Menschen,
die alt sind, deren Hand nicht mehr festhalten will,
deren Augen müde werden, deren Stimme nur sagt:
Es ist genug, das Leben war schön.*

Traurig nehmen wir Abschied von meiner lieben Mutter, Schwiegermutter, Oma, Uroma und Tante.

Elisabeth (Lisbeth) Scholz

geb. Divi
* 11.8.1925 † 14.3.2026

Ein Lebenskreis hat sich geschlossen,
sie darf nun zu jenen gehen, die sie so schmerzlich vermisst hat.

Im Namen aller Angehörigen
**Hartmut und Ruth Scholz
und alle, die sie lieb hatten**

Die Trauerfeier mit anschließender Beisetzung findet am Freitag, dem 27.3.2026 um 12.00 Uhr, auf dem Alten Friedhof Lehrte, Feldstraße, 31275 Lehrte, statt.

Betreuung: Garvens Bestattungswesen, Tiefe Straße 42, 31275 Lehrte

Denn deine Güte ist mir vor Augen,
und ich wandle in deiner Wahrheit.
(Psalm 26,3)

Wolfgang Richter

* 13.7.1932 † 5.3.2026
in Züllichau in Burgdorf

In stiller Trauer
**Deine Inge
Martina, Matthias und Maren
Selim, Olgü, Seda, Julian, Lena und Linnéa**

Die Trauerfeier mit anschließender Urnenbeisetzung findet am Donnerstag, dem 02. April 2026, um 12:30 Uhr auf dem kirchlichen Friedhof Uetzer Straße in Burgdorf statt.

Bestattungen Volkmann GmbH in Burgdorf Tel. 05136 5544, in Immensen Tel. 05175 7715577

*Das Leben endet, die Liebe nicht.
Du wirst für immer in unseren Herzen weiterleben.*

In Liebe und tiefer Trauer nehmen wir Abschied von unserer Lebensgefährtin, Mutter, Schwiegermutter und Oma



Birgit Kaus

geb. Behmann
* 1. Juni 1943 † 28. Januar 2026

dein Udo
Andreas und Angelina
Axel und Daniela mit Jamie Sophie, Lennard
Maximilian und Leonard Frederik

Die Trauerfeier mit anschließender Urnenbeisetzung findet am Freitag, den 27.03.2026 um 11.00 Uhr in der Kapelle des Friedhofs Sehnde in der Raiffeisenstraße 2 statt.

Bestattungen Werner Georg, Sehnder Straße 5, 30559 Hannover

Du bist nicht von, sondern vor uns gegangen.



Ingrid Blazek

geb. Wolff
* 26.11.1951 † 13.3.2026

In Liebe und Dankbarkeit
**Dein Hansi
Petra und Dirk
Lena und Tristan
Gitta, Uwe
und alle, die dich lieb hatten**

Die Urnenbeisetzung findet im engsten Familienkreis statt.

Traueranschrift:
Hans-Jürgen Blazek, Lessingstraße 10, 31303 Burgdorf



*Man sieht die Sonne langsam untergehen
und erschrickt doch, wenn es plötzlich dunkel ist.
Franz Kafka*

Heidemarie Rieger

geb. Hötling
* 28.8.1943 † 12.3.2026

In liebevoller Erinnerung
**Michael und Birgit mit Lukas und Anne Marie
Marko und Nadine mit Jon Maison und Maja
sowie alle Angehörigen**

Traueranschrift: M. Rieger, Mozartstr. 2, 31303 Burgdorf

Die Beisetzung findet auf Wunsch der Verstorbenen im engsten Familienkreis statt.

Anstelle freundlich zugedachter Kränze und Blumen bitten wir im Sinne von Heidi um eine Spende an die Anne Marie Stiftung, IBAN DE11 2515 1371 0270 0864 99, Kennwort: Sterbefall Heidi Rieger

Bestattungen Volkmann GmbH in Burgdorf Tel. 05136-5544, in Immensen Tel 05175-7715577

*Und immer sind da Spuren Deines Lebens,
Gedanken, Bilder und Augenblicke.
Sie werden uns an Dich erinnern,
uns glücklich und traurig machen
und Dich nie vergessen lassen.*

Wir nehmen Abschied von unserer lieben Mutter,
Schwiegermutter, Oma und Uroma

Irmgard Oppermann

geb. Pasch
* 24.5.1936 † 18.3.2026

In Liebe und Dankbarkeit
**Kerstin und Reiner Müller
Olaf und Heidi Oppermann
Thomas und Jeannette
ihre Enkel und Urenkel**



31311 Hänigsen, Mühlenweg 1

Die Trauerfeier mit anschließender Urnenbeisetzung findet am Mittwoch, dem 8. April 2026, um 13.00 Uhr in der Friedhofskapelle Obershagen statt.

Betreuung durch Bestattungen Krebs GmbH, Telefon: 0 51 47 - 80 88

*Wenn die Sonne des Lebens untergeht,
leuchten die Sterne der Erinnerung.*

In Liebe und Dankbarkeit nehmen wir Abschied von meinem lieben Ehemann, unseren guten Vater,
Schwiegermutter und Opa



Paul Theuer

* 24. Juni 1937 † 22. Februar 2026

**Deine Irmi
Stephan und Sylvia
mit Maria und Gregor
Rainer und Anette
mit Clemens, Johanna und Rebecca**

31319 Sehnde-Wassel

Die Trauerfeier mit anschließender Beisetzung findet am Freitag, den 27. März 2026 um 14.00 Uhr von der Friedhofskapelle in Wassel aus statt.

Von Beileidsbekundungen am Grab bitten wir höflichst abzusehen.

Begleitung: Fischer Bestattungen, 31319 Sehnde, Tel. 0177-8020694

*Einschlafen dürfen, wenn man müde ist,
und eine Last fallen lassen dürfen,
die man lange ertragen hat,
das ist eine wunderbare Sache.
Hermann Hesse*

In Liebe und Dankbarkeit nehmen wir Abschied von

Friedhelm Dietrich

* 07.01.1939 † 15.03.2026

**Karin Dietrich
Dr. Beate und Torsten Schneider
Matthias und Sara
Florian und Antonia
Elke Bending
Olivia und Mariella**

Die Trauerfeier mit anschließender Urnenbeisetzung findet am Montag, dem 30. März 2026, um 13.00 Uhr von der Kapelle des Wettmarer Waldfriedhofs aus statt.

Begleitung: Bestattungsinstitut H.-Th. Rockahr, Burgwedel-Thönse, Tel. 05139/1816

*Wenn wir dir auch die Ruhe gönnen,
so ist voll Trauer unser Herz,
dich leiden sehen und nicht helfen können,
war unser allergrößter Schmerz.*

Wir nehmen Abschied von

Joachim Standke

* 30.6.1959 † 6.3.2026



Wir danken dir aus tiefstem Herzen für die gemeinsame schöne Zeit.

In Liebe
**Deine Jutta
Nancy
Anika und Dominik mit Amy und Leni
sowie alle Angehörigen**

Die Trauerfeier mit anschließender Urnenbeisetzung findet am Dienstag, dem 31. März 2026, um 13 Uhr in der Kapelle des Neuen Friedhofes in Lehrte, Am Stadtpark, statt.

Von Kranz- und Blumenzuwendungen sowie Trauerkleidung bitten wir abzusehen.

Meinig-Bestattungen • Lehrte 05132-2848 • Ahlten 05132-7139 • Sehnde 05138-1564

In liebevoller Erinnerung

Nach langer schwerer Krankheit ist unsere liebe Mutter und Oma

Margit Böhnert

geb. Weichenthal
* 10.03.1936 † 13.03.2026

friedlich eingeschlafen.

Immer mit einem Lächeln im Leben. Immer für alle da.
Sie war eine wundervolle Mutter, eine fürsorglich liebende Oma.
Wir sind dankbar für die verbrachte gemeinsame Zeit.
Sie wird für immer einen festen Platz in unseren Herzen haben.

In stiller Trauer
**Carsten und Jane mit Candice und Chase
Kerstin mit Aileen und Julian**

Die Trauerfeier findet am Freitag, den 27. März 2026, um 11.30 Uhr in der Kapelle des Friedhofes St. Petri, Thöner Str. 2, 30938 Burgwedel statt.

Bestattungsinstitut Schrader-Cordes Dorfstr. 67, 30916 Isernhagen

Das Isernhagener Bestattungshaus



RICHARD EGGERS
BESTATTUNGSINSTITUT

Tel. 0511 - 6 15 16 17
24/7 Bereitschaft



Hilfe im Trauerfall - alle Bestattungsarten und Friedhöfe - Vorsorge m. Treuhandkonto

Königsberger Straße 20 - Isernhagen-Altarmbüchen
Eigene Kapelle und eigene Abschiedsräume
www.eggers-bestattungen.de

GRABMALE HENSELER

*Naturstein der bleibt.
Handwerk, das überzeugt!*

Wir stehen für individuelle Grabsteine mit hochwertiger Handwerkskunst und persönlicher Beratung – würdevoll, langlebig und ganz nach deinen Wünschen.



Oedesser Straße 7, 31234 Edemissen
Dedenhäuser Straße 42, 31311 Uetze

info@grabmale-henseler-edemissen.de
www.grabmale-henseler-edemissen.de

05176 7611
05173 9249450

Anzeigenschluss für die nächste Ausgabe:
**Donnerstag,
12.00 Uhr**

Ein tragischer Unfall hat uns unseren geliebten Sohn genommen.



Tarek Aue

* 18.5.2004 † 13.3.2026

Es ist unbegreiflich, du hattest doch noch so viele Pläne.
In ewiger, grenzenloser Liebe

Mama und Papa, Ella 
sowie alle Angehörigen und Freunde

Die Verabschiedung findet im engsten Familienkreis statt.
Von Beileidsbekundungen bitten wir Abstand zu nehmen.

Bestattungen Volkmann GmbH in Burgdorf Tel. 05136 5544, in Immensen Tel. 05175 771577



*Du siehst den Garten nicht mehr grünen,
in dem du einst so froh geschaffst.
Siehst deine Blumen nicht mehr blühen,
weil der Tod nahm dir die Kraft.
Schlaf nun in Frieden, ruhe sanft
und hab' für alles vielen Dank.*

Wir nehmen Abschied von meinem lieben Mann und Vater

Siegfried Görtz

* 4.9.1935 † 17.3.2026

In Liebe
**Deine Marianne
Klaudia und Christian
sowie alle Angehörigen**

Die Beerdigung findet am Mittwoch, dem 25. März 2026, um 12.30 Uhr von der Kapelle des Friedhofes in Ahlten aus statt.

Von Beileidsbekundungen am Grab bitten wir abzusehen.

Meinig-Bestattungen • Lehrte 05132-2848 • Ahlten 05132-7139 • Sehnde 05138-1564

Es verstarb der

Hauptbrandmeister Peter Müller

Herr Müller trat 1975 der Ortsfeuerwehr Wirringen bei und war seit 1977 aktives Mitglied.
Von 1989 bis 2001 war Herr Müller Ortsbrandmeister in Wirringen und von 1994 bis 1997 hatte er die Funktion des stellvertretenden Gemeindebrandmeisters von Sehnde inne.
Darüber hinaus hatte er sich als Gemeindeausbildungsleiter für den Feuerwehrynachwuchs engagiert.
Er hat sich während seiner aktiven Dienstzeit stets zum Schutz und Wohle der Allgemeinheit eingesetzt. Sein Einsatz für die Feuerwehr und zum Wohl der Einwohner*innen war vorbildlich.
Wir werden ihm stets ein ehrendes Andenken bewahren.

Stadt Sehnde

Kruse Bürgermeister
Köpfer Stadtbrandmeister



Das Leben wird verwandelt, nicht genommen.

Almut Moldenhauer

* 16.01.1939 † 14.03.2026

In Liebe nehmen wir Abschied

Olaf, Angela und Thomas
Martina und Annika
Andrea und Familie

Die Urnenbeisetzung findet im engsten Familienkreis in Hameln-Weliehausen statt.
Betreuung durch das Bestattungshaus Bente, Lortzingstraße 27, 31812 Bad Pyrmont.



Irmgard Beuckmann

Jeder Abschied ist die Geburt
einer Erinnerung.

Volkschor Burgdorf von 1897 e.V.

Am 03. März verstarb im Alter von 80 Jahren
unser Schützenbruder

Claus-Peter Müller

Wir danken ihm für 38 Jahre Vereinstreue und werden sein Andenken stets in Ehren halten.

Schützengesellschaft Ahlten von 1734 e.V.

Wir sind sehr traurig, dass unser Gründungsmitglied



Hildegard Strutzberg

am 06.03.26 verstorben ist.

Hildegard war über 75 Jahre der Leichtathletik Abteilung treu verbunden. Wir verlieren mit ihr einen geschätzten Menschen, dem wir ein ehrendes Andenken bewahren werden.

**Vorstand und Mitglieder der
TSV Burgdorf Leichtathletik**

In Liebe und Dankbarkeit müssen wir Abschied von unserer lieben Mutter, Schwiegermutter, Oma und Uroma nehmen.



Gertrud Ziert

geb. Plinke
* 05.05.1929 † 14.03.2026

Mit deiner Liebe, Güte und Fürsorge hast du unsere Leben bereichert. Du warst der Mittelpunkt unserer Familie und wirst immer in unserem Herzen weiterleben!

Wir vermissen dich
deine Kinder und Enkelkinder mit Familie.

Die Trauerfeier mit anschließender Urnenbeisetzung findet am Montag, den 30. März 2026 um 14 Uhr in der Schwicheldter Friedhofskapelle statt. Von Kranz- und Blumenspenden bitten wir Abstand zu nehmen.

Wussten Sie schon...?

Eine fundierte Ausbildung ist als Bestatter **keine Vorschrift**. Jeder kann ohne persönliche oder fachliche Qualifikation ein Bestattungsunternehmen eröffnen.

Daher bilden wir uns permanent weiter. Wir sind der erste und einzige Meisterbetrieb in Isernhagen und Großburgwedel und seit 1933 als zuverlässiger Partner an Ihrer Seite.



Zweigniederlassung der Bestattungshaus Naethe GmbH

Schrader-Cordes   

BESTATTUNGEN

Dorfstraße 67, 30916 Isernhagen **05139 87 34 2**
Von-Alten-Str. 23, 30938 Burgwedel **05139 10 04**
Königsberger Str. 6, 30916 Isernhagen **0511 61 88 8**
www.schrader-cordes.de

Wir trauern um unseren Firmengründer

Gerhard Friesecke

Er hat die Firma im Jahr 1988 gegründet und die ersten acht Jahre mit Weitblick, viel Erfahrung und Zielstrebigkeit vorangetrieben.

Durch seine menschliche Art und sein fachliches Können war er bei allen geachtet und geschätzt.

Wir werden ihn immer in dankbarer Erinnerung behalten.



Frank Hoppe **Martin Diesener**

Geburt
Verlobung
Hochzeit
Danksagung
Konfirmation
Jubiläum
Geburtstag
Trauerfall

Durch eine Anzeige im Marktspiegel, der samstags über 75.500 Haushalte erreicht, sind alle informiert und benachrichtigt.

Wir beraten Sie gern anhand von Musterbüchern in unserer Geschäftsstelle.





Burgdorf, Marktstr. 16, Tel. (05136) 8 99 40

Oder mailen Sie Ihre Anzeige an anzeigen@marktspiegel-verlag.de



Heinz
Sielmann
Stiftung

Was bleibt? Mein Erbe. Für unsere Natur.

Erinnern Sie sich noch an das Frühlingslied „Alle Vögel sind schon da“? In Deutschland steht der dort besungene Star auf der Roten Liste der gefährdeten Arten – wie viele weitere heimische Lebewesen, deren Lebensräume schwinden. Es liegt in unserer Hand, ihr Überleben zu sichern und unsere Lebensgrundlage zu erhalten.

Wir fördern Natur- und Umweltschutz sowie das Naturerleben – auch für Kinder. Deshalb setzt sich die Stiftung, ganz im Sinne ihres Gründerpaares (dem legendären Tierfilmer Heinz Sielmann und seiner Frau Inge Sielmann), mit viel Leidenschaft und aller Kraft für die Vielfalt der Natur und ihrer Erhaltung ein.

Helfen auch Sie mit, den Verlust der Artenvielfalt zu stoppen, bedrohte Tierarten und ihre Rückzugsgebiete zu schützen, um sie auch noch für nachfolgende Generationen erlebbar zu machen. **Geben Sie eigene Werte weiter: mit einem Testament zu Gunsten der Arbeit der gemeinnützigen Heinz Sielmann Stiftung.**

Ein kostenfreier Ratgeber zum Thema Testament und Engagement liegt für Sie bereit. Wir beantworten Ihre Fragen und beraten Sie gerne unter 05527 914 419



www.sielmann-stiftung.de/testament



Herzlichen Dank
sagen wir allen, die Hans-Alfred im Leben Freundschaft und Zuneigung schenkten, sich mit uns in den Tagen des Abschieds verbunden fühlten und ihre große Anteilnahme in vielfältiger und liebevoller Weise zum Ausdruck brachten.

Ein besonderer Dank gilt Frau Pastorin B. Reller für ihre einfühlsamen und warmherzigen Worte der Trauerrede und dem Bestattungsinstitut Kuhl's.

Hans-Alfred Disselhoff
† 12. Januar 2026

Im Namen der Familie
Annemarie Disselhoff

Im März 2026

In liebevollem Gedenken an

Dirk Schapals

danken wir allen, die sich mit uns in stiller Trauer verbunden fühlten und Ihre Anteilnahme auf vielfältige und liebevolle Weise zum Ausdruck brachten.

Ein herzliches Dankschön gilt Herrn Dr. Rößler und dem gesamten Team der Apherese vom Heidering Hannover.

In stiller Verbundenheit
Elke Schapals
Thomas, Carmen und Lara

Lehrte, im März 2026

Geburt

Verlobung

Hochzeit

Danksagung

Geburtstag

Jubiläum

Konfirmation

Trauerfall



Das einzig Wichtige im Leben sind die Spuren von Liebe, die wir hinterlassen, wenn wir weggehen.
Albert Schweitzer

Wir danken allen, die ihre Freundschaft, Liebe und Verbundenheit durch ein stilles Gedenken, Blumen, Briefe und die Begleitung zur letzten Ruhestätte zum Ausdruck gebracht haben.

Besonders danken wir Frau Pastorin Sandra Roland für ihre einfühlsame Trauerrede und dem Bestattungsinstitut Volkmann für die herzliche Betreuung.

Werner Bartels
† 21.02.2026

Im Namen der Familie
Marianne Bartels

Steinwedel, im März 2026



Danke
sagen wir allen, die uns ihre Anteilnahme in so vielfältiger Weise zum Ausdruck brachten.

Besonderer Dank gilt Pastor Leißer für seine tröstenden Worte.

Margarete Auhage
† 11. Februar 2026

Im Namen aller Angehörigen
Familie Auhage
Familie Hoffmann

Arpke, im März 2026

Durch eine Anzeige im Marktspiegel, der samstags über 75.500 Haushalte erreicht, sind alle informiert und benachrichtigt.

Wir beraten Sie gern anhand von Musterbüchern in unserer Geschäftsstelle.

Marktspiegel
Burgwedeler & Isernhagener Nachrichten

Marktspiegel
Burgdorfer & Uetzer Nachrichten

Marktspiegel
Lehrter & Sehnder Nachrichten

Burgdorf
Marktstr. 16
Tel. (05136) 8 99 40

oder per Mail: anzeigen@marktspiegel-verlag.de

Leuchtende Tage,
nicht weinen, dass sie vorüber,
lächeln, dass sie gewesen sind.

Claus Pahls
† 18. Februar 2026

Allen, die mit uns trauern und uns dies auf so vielfältige Weise gezeigt haben, sagen wir herzlichen Dank.

Es ist uns ein großer Trost und stärkt uns, zu erleben, mit welcher Zuneigung und Wertschätzung unserem Ehemann, Vater, Schwiegervater, Opa und Uropa gedacht wurde.

Unser besonderer Dank gilt den Mitarbeitern des Pflegeheims „Haus Monika“ für die gute Pflege, den Kameraden der Freiwilligen Feuerwehr Uetze für das letzte Geleit, Herrn Pastor Lechler für seine persönliche Ansprache zur Trauerfeier und dem Team des Bestattungsinstituts Jürgen Meyer für die einfühlsame Begleitung in den schweren Tagen des Abschieds.

Im Namen aller Angehörigen
Dietlinde Pahls



Horst Konitzny
† 08.02.2026

DANKE für das tiefe Mitgefühl, für die tröstenden Worte, gesprochen oder geschrieben, für das letzte Geleit und für alle Zeichen der Anteilnahme an unserer Trauer.

Im Namen aller Angehörigen
Andrea Wilkens

Burgwedel, im März 2026

Statt Karten

Herzlichen Dank
allen, die sich in stiller Trauer mit uns verbunden fühlten, ihre Anteilnahme zum Ausdruck brachten.

Betty Görlitz
geb. Stern
* 16.02.1949 † 28.02.2026

Besonders danken möchten wir dem Pflegeteam vom Storchennest in Uetze, Herrn Pastor Heinicke für die einfühlsamen Worte, die uns sehr berührt haben, sowie dem Bestattungsinstitut Volkmann für die gute Betreuung.

Tanja und Olli



WIR DANKEN HERZLICH
und sind tief berührt von den vielen Zeichen der Anteilnahme, die wir beim Abschied erfahren durften. Es hat uns sehr bewegt, spendet Trost und gibt uns Kraft.

Unser besonderer Dank gilt Frau Pastorin Sophie Anca für ihre einfühlsamen Worte.

Dr. Klaus Kiene
† 24.12.2025

Im Namen aller Angehörigen
Christine Kiene

Lehrte, im März 2026

Dein Job in Hannover & Region

lokalboten.de
#1 für Zustelljobs

Freie Stellen in

- Burgwedel
- Kirchdorf
- Bredenbeck
- Wennigser Mark
- Steinkrug
- Hohenbostel
- Barsinghausen

Heute eingestellt,
morgen zugestellt

Egal ob Vollzeit, Teilzeit oder als Minijob. Wähle aus den besten Zustelljobs deiner Region den aus, der zu dir passt!

jetzt.bewerben@lokalboten.de
Hotline: 0800 1234 399 (kostenfrei)



Damit Sie niemanden vergessen –
informieren Sie
mit einer Familienanzeige
im
MARKTSPIEGEL.

DANKE

Ulrike von Bose
* 7.10.1944 † 21.1.2026

Danke für die herzliche Anteilnahme, die Aufmerksamkeit, Unterstützung und die vielen tröstenden Worte, die uns sehr bewegten.

Im Namen der Angehörigen
Stefan von Bose
Friederike von Bose

Mein Testament für das Deutsche Krebsforschungszentrum. Denn ich möchte etwas hinterlassen.

www.dkfz.de/testament

dkfz.
DEUTSCHES KREBSFORSCHUNGSZENTRUM IN DER HELMHOLTZ-GEMEINSCHAFT



OLAF SCHUBERT UND SEINE FREUNDE
Mittwoch, 17.05.2028 | Swiss Life Hall

Ihr persönlicher Ticketservice der HAZ & NP

Alle Stars. Alle Tickets. Ein Shop.

Lily Dahab - Wenn der Himmel strahlt
10. April 2026: Jazz Club Hannover

Wolfgang Trepper - Tour 2026
16. April 2026: Theater am Aegi

Vor Ort für Sie da:

Let Me Entertain You
12. April 2026: Theater am Aegi

Alex Christensen & The Berlin Orch.
16. April 2026: Swiss Life Hall

In den HAZ & NP Geschäftsstellen

Howard Carpendale
12. April 2026: ZAG-Arena

Jan Logemann - Sim Sala Samstag
18. April 2026: Apollokino

Hannover, Lange Laube 10

Theater am Aegi, Aegidientorplatz 2

Burgdorf, Marktstraße 16

Judith Hermann
14. April 2026: Literaturhaus

Holiday on Ice
Diverse Termine: ZAG-Arena



STELLENMARKT



Die Stadt Burgdorf sucht zum nächstmöglichen Zeitpunkt zwei Technische Sachbearbeiter (m/w/d) der Bautechnik Hochbau

Wir bieten zwei Vollzeitstellen der Entgeltgruppe 9b TVöD in der Abteilung Gebäudewirtschaft, moderne Arbeitsbedingungen und ein starkes Team, das zusammen anpackt.



Die Stadt Burgdorf sucht zum 01.08.2026 Auszubildende (m/w/d) für die Ausbildungsberufe Elektroniker für Betriebstechnik und Umwelttechnologe für Abwasserbewirtschaftung

Starten Sie Ihre Ausbildung auf der Kläranlage Burgdorf. Mit moderner Technik, viel Praxis und einem Team, das Sie unterstützt.

Malermmeister Thomas Jungst Lust auf Festival ZUR VERSTÄRKUNG UNSERES TEAMS SUCHEN WIR MALER & LACKIERER (m/w/d)

Reinigungskraft für Schlüsselstelle, Kita Kirchhorst, 1,5 Std. täglich, Tariflohn.

HAUS- UND REINIGUNGSPERSONAL

Für ein Objekt in Lehrte (Eisenbahn-Längsweg) suchen wir zuverlässiges Reinigungspersonal (m/w/d).

Für ein Objekt in Burgwedel (Raiffeisenstr.) su. wir zuverlässiges Reinigungspersonal (m/w/d).

Suche für Privathaushalt eine zuverlässige Reinigungskraft in Wettmar, 4 Std./14-tägig.

Malerei, Garten und rund ums Haus arbeiten gesucht

Suche zuverlässige Putzhilfe für 3 Stunden, 14-tägig in Fuhrberg.

Schülerjob gesucht? Jetzt Zeitungen austragen und Geld verdienen bei der WM Vertriebs- und Werbeservice GmbH

Einfach online, telefonisch (0800 1234 399) oder über WhatsApp bewerben und den QR-Code scannen.

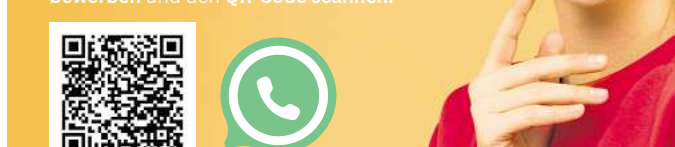

Freie Gebiete: Lehrte, Ahlten, Wettmar, Engensen, Isernhagen, Altwarmbüchen, Neuwarmbüchen



Marktspiegel

MARKTPLATZ

MÖBEL / HAUSRAT

Haushaltsauflösungen Entrümpelungen An- und Verkauf Thomas Ertel 0172 5 13 03 44

!!Serioser Ankauf!! Pelze, Krüge Römergläser, Handtasch., Porzellan, Damenbekleidung, Näh-Schreibma., Schmuck, Zinn, Münzen, Möbel, Bleikristall, Schallpl., Bücher

TV / FOTO / PHONO / ELEKTRONIK Sammler sucht gebrauchte Schallplatten und HiFi-Stereo-Geräte

SCHMUCK & UHREN Suche Uhren aller Art 01605319258!

GARTEN Gartenbaufachbetrieb AGIRMAN Seit über 27 Jahren alles rund ums Haus von A-Z.

Gartenpflege Fehim Özdemir 24-Std.-Service-Sturmschäden

Garten- und Landschaftsbau Platten- und Natursteinarbeiten, Zaunbau, Terrassenbau, Baum- und Heckenschnitt, Objektpflege, Rollrasen & Mähservice, vertikulturen. Kleine Arbeiten rund ums Haus.

KUNST- UND SAMMLERMARKT Silber-Gold-Münzen Briefmarken, An- und Verkauf Sammlerladen Ralf Mieddeck

!Achtung Großer Ankauf! Abendgarderobe, Pelze, Leder, Trachten, Kristall, Porzellan, Silber, Zinn, Bernstein, Möbel, Kunst u. Krempel zum fairen Preis

BAUEN & WOHNEN / BAUMARKT Fliesenleger + Badsanierung

HOBBY UND FREIZEIT Modellbahner suchen Eisenbahn & Zubehör. Anlage oder Sammlung. Auch Modellfahrzeuge usw.

DIENSTLEISTUNGEN Dachdeckerarbeiten aller Art, Dachrinnenarbeiten, 30% Rabattaktion

Balkon-, Terrassen u. Treppenabdichtung + Steinteppich. Gebäude-sanierung Meinhardt

Suche Gartenarbeit rund ums Haus

Hecken-/Baumschnitt, Gartenpflege zum FP-/10% Rabatt

VERANSTALTUNGEN Antik Markt Sonntag, 22.03.2026

Leine-Einkaufscenter Laatzen Sonntag, 29.03.2026

Brandboxx Langenhagen Frauenflohmarkt Sonntag, 29.03.2026

Brandboxx Langenhagen Alle Märkte fangen um 11:00 Uhr an.

Beste Lage... EFH in Isernhagen-Süd mit 400m² Wfl., 6-8 Zimmer, Indoor-Pool, vollständiger Umbau/Sanierung erforderlich.

Burgwedel... Großzügiges RMH mit 5 Zi., ca. 152m² Wfl., Neubau, 2 Bäder, FBH, Hauswirtschaftsraum, Carport und Stellplatz.

Lehrte... Geräumiges Ein- bis ZFH mit 6 Zi., ca. 260m² Wfl., EBK, HWR, Bk., Wintergarten, Gartenhaus, Doppelgarage.

Großburgwedel... Stark saniertes EFH mit 6 Zi., ca. 218m², 3 Bäder, HWR, Garten mit Terrasse, Stellplatz + Garage.

Burgwedel-Wettmar... Nur noch 1 Grundstück ca. 315 m² inkl. einem NURDA-Einfamilienhaus zu bebauen ab 390.700,-€

IMMOBILIENKAUF-GESUCHE Große ETW für Familie

IMMOBILIENKAUF-GESUCHE Ruhige ETW gesucht

IMMOBILIENKAUF-GESUCHE Kompakte ETW gesucht

IMMOBILIENKAUF-GESUCHE Einfamilienhaus ges.

IMMOBILIENKAUF-GESUCHE EFH für Rückkehrer

IMMOBILIENKAUF-GESUCHE Platz für Familie gesucht

IMMOBILIENKAUF-GESUCHE Suche Hof mit Wiese

IMMOBILIENKAUF-GESUCHE Suche BAUMÖGLICHKEIT ab 400qm.

IMMOBILIENKAUF-GESUCHE MIETANGEBOTE

IMMOBILIENKAUF-GESUCHE 1 ZIMMER / APARTEMENT

IMMOBILIENKAUF-GESUCHE Burgwedel, 1,5-Zi.-DG-Whg., ca. 39 m², EBK, Abstellraum, Bad, 390€ + NK

IMMOBILIENKAUF-GESUCHE 3 ZIMMER Uetze-Eitze, 3 Zi., Kü., Bad, 58 m², ebenerdig, Gartennutzung möglich.

IMMOBILIENKAUF-GESUCHE Ein schönes Wochenende wohnst du dir Marktspiegel

IMMOBILIENKAUF-GESUCHE Ein schönes Wochenende wohnst du dir Marktspiegel

IMMOBILIENKAUF-GESUCHE Ein schönes Wochenende wohnst du dir Marktspiegel

IMMOBILIENKAUF-GESUCHE Ein schönes Wochenende wohnst du dir Marktspiegel

IMMOBILIENKAUF-GESUCHE Ein schönes Wochenende wohnst du dir Marktspiegel

IMMOBILIENKAUF-GESUCHE Ein schönes Wochenende wohnst du dir Marktspiegel

IMMOBILIENKAUF-GESUCHE Ein schönes Wochenende wohnst du dir Marktspiegel

IMMOBILIENKAUF-GESUCHE Ein schönes Wochenende wohnst du dir Marktspiegel

IMMOBILIENKAUF-GESUCHE Ein schönes Wochenende wohnst du dir Marktspiegel

IMMOBILIENMARKT

IMMOBILIENVERKAUF

EIGENTUMSWOHNUNGEN

Geben Sie Ihre Immobilie in seriöse Hände.

Wir suchen für unsere Kunden... Einfamilienhäuser, Reihenhäuser und DHH, Grundstücke, Mehrfamilienhäuser, Eigentumswohnungen

in und um... Misburg, Bothfeld, Langenhagen, Isernhagen-Süd

Für Sie vor Ort Britta Kühnast 0511 / 70077-20

Hannoversche Volksbank Immobilien www.hanvbimmo.de

Neubauprojekt! Eigentumswohnung in Großburgwedel mit 4 Zi., ca. 83m² Wohnfläche.

Barrierefreies Wohnen! ETW in Großburgwedel mit 2-Zi., EG, ca. 91m², Duschbad mit Fenster, FBH, elektr. Jalousien, Terrasse, Aufzug.

Lehrte... Gepflegte 3-Zi.-ETW, ca. 80m² Wfl., 1. OG, Balkon, Kellerraum, Garage (zzgl. 15.000,-€).

Lehrte... Gepflegte 3-Zi.-ETW, ca. 80m² Wfl., 1. OG, Balkon, Kellerraum, Garage (zzgl. 15.000,-€).

Ish.-Altwarmbüchen... Attraktive 2,5 Zi. ETW im 4. OG, ca. 68m² Wfl., neues Duschbad, Bk., Grg., Aufzug, Keller, Bj. 1966.

Lehrte... Moderne 1 Zi. ETW, 2. OG, ca. 42m², vollmöbliert, EBK, Balkon, Keller, Außenstellplatz.

HÄUSER Erholung zu Hause Großzügiges Haus mit Weitblick in Hanglage am Waldrand.

Ish.-Altwarmbüchen... Großzügiges Reiheneckhaus mit 6,5 Zi., ca. 208m² Wfl., zwei Küchen, zwei Vollbäder, HWR, Balkon, großer Garten.

Altwarmbüchen... Neuwertiges EFH mit 3,5 Zi., ca. 110m², Gä.-WC, moderne EBK, HWR, FBH, Terr. mit Markise.

Burgwedel... Großzügiges EFH mit 5 Zi., ca. 152m² Wfl., Neubau, 2 Bäder, FBH, Hauswirtschaftsraum, Carport und Stellplatz.

Lehrte... Geräumiges Ein- bis ZFH mit 6 Zi., ca. 260m² Wfl., EBK, HWR, Bk., Wintergarten, Gartenhaus, Doppelgarage.

Großburgwedel... Stark saniertes EFH mit 6 Zi., ca. 218m², 3 Bäder, HWR, Garten mit Terrasse, Stellplatz + Garage.

Burgwedel-Wettmar... Nur noch 1 Grundstück ca. 315 m² inkl. einem NURDA-Einfamilienhaus zu bebauen ab 390.700,-€

IMMOBILIENKAUF-GESUCHE Große ETW für Familie

IMMOBILIENKAUF-GESUCHE Ruhige ETW gesucht

IMMOBILIENKAUF-GESUCHE Kompakte ETW gesucht

IMMOBILIENKAUF-GESUCHE Einfamilienhaus ges.

IMMOBILIENKAUF-GESUCHE EFH für Rückkehrer

IMMOBILIENKAUF-GESUCHE Platz für Familie gesucht

IMMOBILIENKAUF-GESUCHE Suche Hof mit Wiese

IMMOBILIENKAUF-GESUCHE Suche BAUMÖGLICHKEIT ab 400qm.

IMMOBILIENKAUF-GESUCHE MIETANGEBOTE

IMMOBILIENKAUF-GESUCHE 1 ZIMMER / APARTEMENT

IMMOBILIENKAUF-GESUCHE Burgwedel, 1,5-Zi.-DG-Whg., ca. 39 m², EBK, Abstellraum, Bad, 390€ + NK

IMMOBILIENKAUF-GESUCHE 3 ZIMMER Uetze-Eitze, 3 Zi., Kü., Bad, 58 m², ebenerdig, Gartennutzung möglich.

IMMOBILIENKAUF-GESUCHE Ein schönes Wochenende wohnst du dir Marktspiegel

IMMOBILIENKAUF-GESUCHE Ein schönes Wochenende wohnst du dir Marktspiegel

IMMOBILIENKAUF-GESUCHE Ein schönes Wochenende wohnst du dir Marktspiegel

IMMOBILIENKAUF-GESUCHE Ein schönes Wochenende wohnst du dir Marktspiegel

IMMOBILIENKAUF-GESUCHE Ein schönes Wochenende wohnst du dir Marktspiegel

IMMOBILIENKAUF-GESUCHE Ein schönes Wochenende wohnst du dir Marktspiegel

IMMOBILIENKAUF-GESUCHE Ein schönes Wochenende wohnst du dir Marktspiegel

IMMOBILIENKAUF-GESUCHE Ein schönes Wochenende wohnst du dir Marktspiegel

IMMOBILIENKAUF-GESUCHE Ein schönes Wochenende wohnst du dir Marktspiegel

IMMOBILIENKAUF-GESUCHE Ein schönes Wochenende wohnst du dir Marktspiegel

IMMOBILIENKAUF-GESUCHE Ein schönes Wochenende wohnst du dir Marktspiegel

IMMOBILIENKAUF-GESUCHE Ein schönes Wochenende wohnst du dir Marktspiegel

IMMOBILIENKAUF-GESUCHE Ein schönes Wochenende wohnst du dir Marktspiegel

IMMOBILIENKAUF-GESUCHE Ein schönes Wochenende wohnst du dir Marktspiegel

IMMOBILIENKAUF-GESUCHE Ein schönes Wochenende wohnst du dir Marktspiegel

IMMOBILIENKAUF-GESUCHE Ein schönes Wochenende wohnst du dir Marktspiegel

2 ZIMMER

Hämelerwald - barrierefrei

60 m², 2 Zimmer mit Einbauküche (kostenlose Benutzung), Lage: Am Altenheim Försterstraße 1a, KM: 700 € + NK 200 €, Kaution: 1.400 € ab April 2026 möglich

Tel.: 0175 7260003

3 ZIMMER Ahlten: 3 Zi.-DG-Whg., 80 m², sep. Eingang, Bk., Carport, Abstell., HW-Raum, KM 700,-€ + ca. 100€ NK, MS, zum 1.6.

Großburgwedel, 85 m², Bk., Grg., 790€ + NK + MS, ab 1.6.

4 ZIMMER / GROSSWOHNUNGEN Wettmar, sanierte 4,5-Zi-Whg., 1.0G, ca.112 qm, sep.Eingang, ab 1.Juni zu vermieten, 2 Bäder, Loggia, ohne EBK, Carport mögl. (40.00 €) KM 1500,00 € NK 150,00 € (z.B. bei 4 Pers.) +HK+Strom, 3KM MS

HÄUSER Burgwedel-Wettmar... Modernes EFH mit Einliegerwohnung, 6 Zi., ca. 201m², EBK, Kamin, FBH, Wallbox, Doppelgarage, ca. 826m² Grdst., Bj. 2026.

MÖBLIERTE ZIMMER / WG Uetze, 3 Zi.-Whg., möbliert, Tage- o. Monatsweise.

Garagen / Einstellplätze Sehnde, WG/ Monteurzimmer, Tage- o. Monatsweise.

Garagen / Einstellplätze Burgdorf, Liebermannstr., Grg., z. 1.4.,

Ein schönes Wochenende wohnst du dir Marktspiegel

Ein schönes Wochenende wohnst du dir Marktspiegel

Ein schönes Wochenende wohnst du dir Marktspiegel

Ein schönes Wochenende wohnst du dir Marktspiegel

Ein schönes Wochenende wohnst du dir Marktspiegel

Ein schönes Wochenende wohnst du dir Marktspiegel

Ein schönes Wochenende wohnst du dir Marktspiegel

Ein schönes Wochenende wohnst du dir Marktspiegel

Ein schönes Wochenende wohnst du dir Marktspiegel

Ein schönes Wochenende wohnst du dir Marktspiegel

Ein schönes Wochenende wohnst du dir Marktspiegel

Ein schönes Wochenende wohnst du dir Marktspiegel

Ein schönes Wochenende wohnst du dir Marktspiegel

Ein schönes Wochenende wohnst du dir Marktspiegel

Ein schönes Wochenende wohnst du dir Marktspiegel

Ein schönes Wochenende wohnst du dir Marktspiegel

Ein schönes Wochenende wohnst du dir Marktspiegel

Ein schönes Wochenende wohnst du dir Marktspiegel

Ein schönes Wochenende wohnst du dir Marktspiegel

Ein schönes Wochenende wohnst du dir Marktspiegel

Ein schönes Wochenende wohnst du dir Marktspiegel

Ein schönes Wochenende wohnst du dir Marktspiegel

Ein schönes Wochenende wohnst du dir Marktspiegel

Ein schönes Wochenende wohnst du dir Marktspiegel

Ein schönes Wochenende wohnst du dir Marktspiegel

Ein schönes Wochenende wohnst du dir Marktspiegel

Ein schönes Wochenende wohnst du dir Marktspiegel

Ein schönes Wochenende wohnst du dir Marktspiegel

Ein schönes Wochenende wohnst du dir Marktspiegel

Ein schönes Wochenende wohnst du dir Marktspiegel

Ein schönes Wochenende wohnst du dir Marktspiegel

Ein schönes Wochenende wohnst du dir Marktspiegel

Ein schönes Wochenende wohnst du dir Marktspiegel

Ein schönes Wochenende wohnst du dir Marktspiegel

Ein schönes Wochenende wohnst du dir Marktspiegel

Ein schönes Wochenende wohnst du dir Marktspiegel

Ein schönes Wochenende wohnst du dir Marktspiegel

Ein schönes Wochenende wohnst du dir Marktspiegel

Ein schönes Wochenende wohnst du dir Marktspiegel

Freisprechung gefeiert

38 Gesellinnen und Gesellen festlich verabschiedet

REGION HANNOVER (r/bs). Mit einer Feierstunde im Rathaus-Keller Rehburg ist für 38 Absolventen die Ausbildung zum Land- und Baumaschinenmechaniker offiziell beendet worden. Lars Raven, stellvertretender Obermeister der Innung für den Kammerbezirk Hannover, begrüßte die neuen Gesellen sowie zahlreiche Gäste. In seiner Ansprache hob er das Durchhaltevermögen der Absolventen hervor und hieß sie als „Kollegen auf Augenhöhe“ willkommen. Auch der Vorsitzende des Prüfungsausschusses, Simon Lustfeld, würdigte die Leistungen des Jahrgangs. Er dankte den Ausbildungsbetrieben sowie

den Berufsbildenden Schulen in Nienburg, Burgdorf und Syke für die Zusammenarbeit. Ebenso galt sein Dank der DEULA Nienburg GmbH. Grußworte sprachen zudem die Bundestagsabgeordnete Maja-Liisa Völlers und Rehburg-Loccums Bürgermeister Martin Franke. Beide betonten die Vielseitigkeit und die guten Zukunftsperspektiven des Berufs. Als Jahrgangsbester wurden Marius Reinking aus Sulingen und Jonas Laubner aus Wagenfeld-Ströhen ausgezeichnet. Beide besuchten die Berufsbildende Schule in Nienburg. Die Absolventen der Berufsbildenden Schule Burgdorf sind: Lasse Becker (Frank Glockzin Kommunal- und Motorgeräte

Vertriebs mbH, Isernhagen), Luca Leon Brockmann (Willenbrock Fördertechnik GmbH, Burgwedel), Myron Dittrich (Toyota Material Handling Deutschland GmbH, Isernhagen), Mika Füllkrug (Kurt König Baumaschinen GmbH, Ronnenberg), Paul Hendrik Glockzin (Atlas Hannover Baumaschinen GmbH & Co. KG, Laatzen), Umut Grandke (Bucher Municipal GmbH, Hannover), Jannis Junge (Atlas Hannover Baumaschinen GmbH & Co. KG, Hannover), Friedrich Paul Keller (Heinrich Schröder Landmaschinen KG, Schwarmstedt), Johannes Köther (Raiffeisen Warengesellschaft Ostthannover eG, Uetze), Paul Mohnke (HKL Baumaschinen GmbH, Hannover),

Jan Müller (Landtechnik Bank GmbH, Lehrte), Lasse Pfänder (Müller Maschinen GmbH, Hildesheim), Frederik Finn Pich (Flughafen Hannover-Langenhagen GmbH, Hannover), Dorian Schoeneich (Toyota Material Handling Deutschland GmbH, Isernhagen), Lucas Stiller (Heinrich Schröder Landmaschinen KG, Schwarmstedt), Tommy Thies (Raiffeisen-Warengesellschaft Ostthannover eG, Burgdorf), Kris Wachtendorf (HKL Baumaschinen GmbH, Stuhr) und Raphael Wichmann (GP Papenburg Maschinentechnik GmbH, Hannover). Für den musikalischen Rahmen sorgte der Spielmannszug Rehburg unter der Leitung von Sarah Lempfer.



Die erfolgreichen Absolventen des Ausbildungsbereichs Land- und Baumaschinenmechaniker der BBS Burgdorf. Foto: privat

Zeckenfunde melden

Aktion für Forschung zu Zeckenverbreitung

REGION HANNOVER (r/bs). Der NABU ruft gemeinsam mit der Tierärztlichen Hochschule Hannover und der Plattform NABU|naturngucker dazu auf, Zeckenfunde zu melden. Mit Fotos und kurzen Angaben sollen Daten gesammelt werden, die der Forschung helfen. Nach Angaben des NABU geht es dabei vor allem um die Frage, wie sich verschiedene Zeckenarten in Deutschland ausbreiten. Hintergrund sei der Klimawandel: Zecken seien wegen gestiegener Temperaturen inzwischen nicht mehr nur saisonal aktiv, sondern könnten ganzjährig auftreten. Deshalb könnten Funde jederzeit gemeldet werden. Bekannt sind derzeit rund 20 Zeckenarten in Deutschland. Einige von ihnen können Krankheitserreger wie Lyme-Borreliose oder Frühsommer-Meningoenzephalitis übertragen. Zugleich werden laut NABU seit einigen Jahren häufiger Arten nachgewiesen, die ursprünglich aus südlicheren Teilen Europas stammen. Besondere Aufmerksamkeit



Besondere Aufmerksamkeit gilt der Wiesenzecke. Foto: Istan_und_Sabine_Palfi

gilt der Wiesenzecke, auch Auwaldzecke genannt. Sie kann nach NABU-Angaben vor allem für Hunde gefährlich werden, weil sie Babesiose übertragen kann, die auch als Hundemalaria bekannt ist. Für die Auswertung seien möglichst viele Beobachtungen nötig, erklärt die an dem Projekt beteiligte Forscherin Christina Strube von der Tierärztlichen Hochschule Hannover. Wichtig seien dabei Fotos von Ober- und Unterseite, weil sich die Arten nicht immer leicht bestimmen ließen. Zudem solle untersucht

werden, welche Tiere besonders häufig von welchen Zeckenarten befallen werden und an welchen Körperstellen sie sitzen. Der NABU rät dazu, nach Aufenthalt im Freien den eigenen Körper sowie Hunde und Katzen nach Zecken abzusuchen. Entdeckte Tiere sollten zunächst entfernt und erst danach fotografiert werden. Vor allem Halter von Hunden und Katzen werden gebeten, die Beobachtungen möglichst genau zu melden. Das Formular ist im Internet unter nabu-naturngucker-beobachtungen.de/zecken zu finden.

Ratgeber zu KI-Lernen

Kostenlose Broschüre ab 2. April erhältlich

REGION HANNOVER (r/bs). Der Nachhilfeanbieter Studienkreis stellt Schülerinnen, Schülern und Eltern einen neuen Ratgeber zum Einsatz künstlicher Intelligenz beim Lernen zur Verfügung. Die 28-seitige Broschüre mit dem Titel „Schlaue lernen mit KI – die besten Tipps & Tools“ liegt ab Donnerstag, 2. April, in den Niederlassungen in Burgdorf, Großburgwedel, Altwarmbüchen und Lehrte kostenlos zur Abholung bereit, solange der Vorrat reicht. Zusätzlich ist das Angebot online abrufbar. Der Leitfaden zeigt anhand konkreter Beispiele, wie digitale Anwendungen den Lernalltag

unterstützen können. Thematisiert werden unter anderem die Erstellung von Lernplänen, die Strukturierung von Unterrichtsstoff sowie die Vorbereitung auf Klassenarbeiten. Künstliche Intelligenz kann dabei helfen, Inhalte verständlich aufzubereiten, individuelle Übungen zu erstellen oder typische Fehler zu erkennen. Zugleich wird im Ratgeber betont, dass KI nicht als Ersatz für eigenständiges Lernen dienen soll. „Künstliche Intelligenz kann Lernen erleichtern, aber sie darf das eigene Denken nicht ersetzen“, sagt Thomas Momotow vom Studienkreis. Das Heft erläutert, wie digitale Werkzeuge als Unterstützung beim Er-

klären, Üben und Korrigieren eingesetzt werden können, und weist auch auf mögliche Risiken etwa bei fehlerhaften Ergebnissen oder im Umgang mit Daten hin. Ergänzend enthält die Broschüre Checklisten sowie neun grundlegende Regeln für einen verantwortungsvollen Einsatz im Schulalltag. Weitere Informationen und ergänzende Inhalte bietet eine begleitende Internetseite des Anbieters. Auch in der Nachhilfe selbst setzt Studienkreis auf digitale Unterstützung: Über eine Lernplattform erhalten Teilnehmende Zugang zu personalisierten Inhalten, interaktiven Übungen und einer KI-gestützten Lernhilfe.

Ball der Majestäten

Kornspeicher wird zum Treffpunkt der großen Schützenfamilie

REGION/RETHMAR (r/bs). Beim Kreiskönigsball des Kreisschützenverbands Burgdorf haben auf dem Gutshof Rethmar zahlreiche Majestäten, Vereinsvertreter und Gäste einen festlichen Abend gefeiert. Die Veranstaltung stand unter dem Motto „Tanz mit“. Angeführt von Standartenträger Timo Schulze-Frieling zogen die anwesenden Majestäten mit Fahnen und Standarten ein. Für die musikalische Begleitung sorgte die Band 4joy-music. Werner Bösche, Präsident des

Kreisschützenverbands Burgdorf, begrüßte unter anderem die Kreisoberschützenmeisterin Wedemark-Langenhagen, Birgit Gräfenkämper, den Landesportleiter des Niedersächsischen Sportschützenverbands, Reinhard Zimmer, sowie eine Abordnung des Verbands Hanoverscher Schützenvereine. Mit Blick nach Hannover sagte Bösche schmunzelnd: „Ihr habt das größte Schützenfest der Welt, beim KSV Burgdorf gibt es den schönsten Kreiskönigsball!“

Im Verlauf des Abends stellte Bösche die Kreismajestäten vor. Geehrt wurden Kreiskönig Maik Heuer (Schützenverein Otze), Kreiskönigin Frauke Jahn (Burgdorfer Schützengesellschaft), Kreisjuniorenkönigin Leah-Sophie Bähre (Burgdorfer Schützengesellschaft) und Kreisjugendkönigin Paula Demitz (Schützenverein Thönse). Die Königsnadeln der Vereinsmajestäten überreichten Werner Bösche, Vizepräsident Andreas Wulf, Kreisschatzmeisterin Julia Schnabel und Kreisdamenleiterin Birgit Winter.

Großen Zuspruch fand erneut der Wettbewerb „Der Goldene Schuss“. Gegen 23.30 Uhr wurde bekanntgegeben, dass der Gewinn nach Schillerslage geht: ein Hotelgutschein für ein Wochenende in Münster. Bis in den frühen Morgen blieb auch die Tanzfläche gut gefüllt. Der Verband dankte den Organisatoren um Andreas Wulf, den Sponsoren und dem Team des Gutshofs Rethmar. Bereits jetzt richtet sich der Blick auf den Kreiskönigsball 2027.



Die Kreismajestäten erhielten im Rahmen des Kreiskönigsballs ihre Auszeichnungen. Foto: Ines Blume/KSV Burgdorf

Hannoversche Allgemeine | Neue Presse | Marktspiegel
präsentieren im

Stadtmuseum
BURGDORF
Schmiedestraße 6

"VISIONEN - BURGDORF 2050"

Mitmachausstellung
22. März - 17. Mai 2026
- im Obergeschoss -
Öffnungszeiten: Sonntag von 14 - 17 Uhr

sm stadtmuseum burgdorf | KSV Burgdorf | Region Hannover | Sparkasse Hannover | Förderverein Stadtmuseum BURGdorf | B BURGdorf

STEUERBERATUNG & RECHTSHILFE

DIE EXPERTEN IN IHRER NÄHE

IB Ise Kühn-Blaschek

Rechtsanwältin und Notarin a. D.

- Scheidungsrecht
- Erbrecht
- Grundstücksrecht
- Trennungs- und Scheidungsvereinbarungen

31275 Lehrte • Spreewaldstr. 1 • Tel. 05132/23 79
E-Mail: Rechtsanwaeltin@Kuehn-Blaschek.de

Steuern? Wir machen das.

VLH.



Beratungsstellen vor Ort

31275 Lehrte, Ahltener Str. 12, Veronika.Broszeit@vlh.de, ☎ 05132/825344

31275 Lehrte, Parkstr. 17, Olaf.Meier@vlh.de, ☎ 05132/8214821

31303 Burgdorf, Marktstraße 6, Olaf.Meier@vlh.de, ☎ 05136/9702780

31319 Sehnde, Ferd.-Wahrendorff-Str. 7, Heike.Melzer@vlh.de, ☎ 05132/586878

www.vlh.de

Wir beraten Mitglieder im Rahmen von § 4 Nr. 11 StBerG.

Marktspiegel

Jeden Samstag
frei Haus ...

www.

marktspiegel-verlag.de

Das
„Schaufenster“
der heimischen
Wirtschaft und der
lokalen Events.

Anzeigenschluss für
die nächste Ausgabe:

Donnerstag, 12:00 Uhr

Reduzierte Arbeitszeit

So verändert sich das Nettogehalt

Von den rund 46 Millionen Erwerbstätigen in Deutschland arbeiten rund 13 Millionen Beschäftigte in Teilzeit. Die Gründe dafür sind unterschiedlich. Laut Statistischem Bundesamt reduzieren aber die meisten von ihnen (28 Prozent) aus eigenem Wunsch die Arbeitszeit. Doch wie verändert sich eigentlich das Nettogehalt, wenn man sich für einen solchen Schritt entscheidet? Die Vereinigte Lohnsteuerhilfe (VLH) rechnet es an einem Beispiel vor:

- Ein 40-jähriger, sozialversicherungspflichtig beschäftigter Arbeitnehmer aus Nordrhein-Westfalen verdient bei einer 40-Stunden-Woche 3.500 Euro brutto pro Monat.
- Er hat keine Kinder, befindet sich in Steuerklasse 1, ist gesetzlich versichert mit einem Krankenkassen-Zusatzbeitrag von 2,9 Prozent und zahlt Kirchensteuer.
- Von seinem Bruttogehalt von 3.500 Euro würden in diesem Fall 444,50 Euro an Steuern sowie 740,25 Euro an Sozialversicherungsbeiträgen abgeführt.
- Übrig blieben 2.315,25 Euro netto pro Monat.

Nun der Wechsel zu Teilzeit:
• Würde er seine Wochenarbeitszeit um 25 Prozent auf 30 Stunden reduzieren, sinke auch das Bruttoeinkommen entsprechend auf 2.625 Euro.
• Abzüglich Steuern von 234,63 Euro und Sozialabgaben von 555,20 Euro blieben immerhin noch 1835,17 Euro netto übrig.
• Obwohl der Bruttolohn also um 25 Prozent sinkt, reduziert sich der



Mit der Reduzierung der Arbeitszeit können zwar Steuervorteile einhergehen, es wirkt sich aber negativ auf die späteren Rentenansprüche aus.

Foto: Christin Klose/dpa-mag

Nettolohn um nicht einmal 21 Prozent.

Was bedeutet Steuerprogression?

Dasselbe Phänomen ergibt sich bei einer Halbierung der Arbeitszeit: Für eine 20-Stunden-Woche bekäme der Beschäftigte noch 1.750 Euro brutto. Nach Steuern (50,12 Euro) und Sozialversicherungsbeiträgen (347,30 Euro) blieben netto 1.352,58 Euro übrig, was im Vergleich zur Vollzeitätigkeit eine Verringerung um nicht ganz 42 Prozent bedeuten würde.

Doch woher rührt das, dass sich eine Verringerung der Arbeitszeit nicht eins zu eins auf den Nettolohn auswirkt?

Das liegt der VLH zufolge an dem progressiven deutschen Steuersystem: Je mehr man ver-

diert, desto höher fällt auch der persönliche Steuersatz aus. Im Umkehrschluss bedeutet das, dass bei sinkendem Einkommen auch weniger Einkommensteuer abgeführt werden muss. Vom Brutto bleibt also mehr Netto übrig.

Was Arbeitnehmerinnen und Arbeitnehmer aber auf dem Schirm haben sollten:

- Mit der Reduzierung der Arbeitszeit mögen zwar einerseits Steuervorteile einhergehen.
- Andererseits wirkt sich das aber negativ auf die späteren Rentenansprüche aus. Denn wer weniger verdient, zahlt weniger Beiträge und sammelt damit auch weniger Rentenpunkte.
- Auch auf die Höhe eines möglichen Arbeitslosen- oder Elterngeldes wirkt sich die Reduzierung der Arbeitszeit negativ aus. (DPA)

KI erzählt Quatsch?

Betreiber haften für Falschbehauptungen

Der Betreiber eines Chatbots muss für unwahre oder ehrverletzende Tatsachenbehauptungen der KI haften, wenn die Falschinformationen auf dem Account eines sozialen Netzwerks dauerhaft und öffentlich abrufbar sind. Das hat das Landgericht Hamburg in einem Urteil (Az.: 324 O 461/25) entschieden, auf das die Arbeitsgemeinschaft IT-Recht im Deutschen Anwaltverein (DAV) hinweist.

In dem Fall ging es um den KI-Chatbot Grok auf der Kurznachrichten-Plattform X (ehemals Twitter). Ein Nutzer hatte Grok nach Institutionen gefragt, die stark von staatlicher Förderung abhängen. Die KI generierte daraufhin eine Liste, in der explizit auch ein deutscher Verein genannt wurde. Der Chatbot behauptete etwa, dass der Verein hohe Bundesmittel erhalte und verwies dabei auch auf angebliche Quellen.

KI-Halluzinationen lässt Gericht nicht als Ausrede gelten

Tatsächlich erhielt der Verein jedoch keinerlei staatliche Gelder. Da die Antworten des Chatbots unmittelbar für alle Nutzer öffentlich sichtbar waren, sah der Verein sein Persönlichkeitsrecht verletzt und forderte die Unterlassung dieser Behauptung. Der Betreiber wehrte sich mit dem Argument, es handele sich um eine technisch bedingte Fehlleistung

der KI, eine sogenannte Halluzination. Das Landgericht Hamburg gab dem Verein recht. In den Urteilsgründen hieß es, dass der Durchschnittsnutzer KI-generierte Antworten als Tatsachenbehauptungen wahrnehme, insbesondere, wenn der Betreiber damit werbe, dass das System «faktenbasierte» Aussagen erstelle. Die Tatsache, dass der Inhalt von einer Maschine generiert wurde, ändere nichts an der rechtlichen Unzulässigkeit der Darstellung.

Der Betreiber müsse sich den Output «zu eigen machen», da er das System so konfiguriert hat, dass die Ergebnisse ungeprüft direkt veröffentlicht würden. Damit hafte der Betreiber nach den Grundsätzen der Störerhaftung für die Verletzung des Vereinspersönlichkeitsrechts. Die Richter untersagten X, die Behauptung weiterzuverbreiten.

Betroffene können also in einem solchen Fall Unterlassung verlangen, selbst wenn der beanstandete Inhalt nicht von einem Menschen, sondern von einer KI stammt, erklärt der DAV.

Betreiber von KI-Chatbots müssen für unwahre Tatsachenbehauptungen einstehen, die ihre Systeme generieren und öffentlich zugänglich machen.

Dabei spiele es rechtlich keine Rolle, ob eine Falschaussage von einem Menschen verfasst oder von einer künstlichen Intelligenz «erfunden» (halluziniert) wurde. (DPA)

Medizin

ANZEIGE

Flüssiges Ibuprofen in Kapselform

Eine Antwort auf viele Schmerzen

Wenn der Schmerz überhandnimmt, zählt jede Minute. Viele Menschen greifen am liebsten zum Klassiker unter den Wirkstoffen: Ibuprofen. Inzwischen entscheiden sich jedoch viele Schmerzgeplagte nicht mehr für die herkömmliche Tablette, sondern setzen auf die innovative Flüssigkapsel von Spalt Forte. Denn Spalt Forte (Apotheke, rezeptfrei) lindert Schmerzen doppelt so schnell¹ wie übliche Ibuprofen-Tabletten.

Ein Pochen an der Schläfe, ein Stechen im Knie, ein dumpfes Dröhnen im Kopf – Schmerzen kennt jeder von uns. Besonders häufig treten Kopf- und Gelenkschmerzen auf. Manchmal begleiten uns die Schmerzen Stunden, manchmal Tage und manchmal bleiben sie sogar dauerhaft. Egal wo der Schmerz sitzt und welcher Art er auch ist, der Wunsch der Betroffenen ist immer derselbe: den Schmerz schnell abzuschalten!

Schneller schmerzfrei mit Spalt: flüssiges Ibuprofen in Kapselform

Seit über 90 Jahren vertraut Deutschland auf Spalt, wenn es

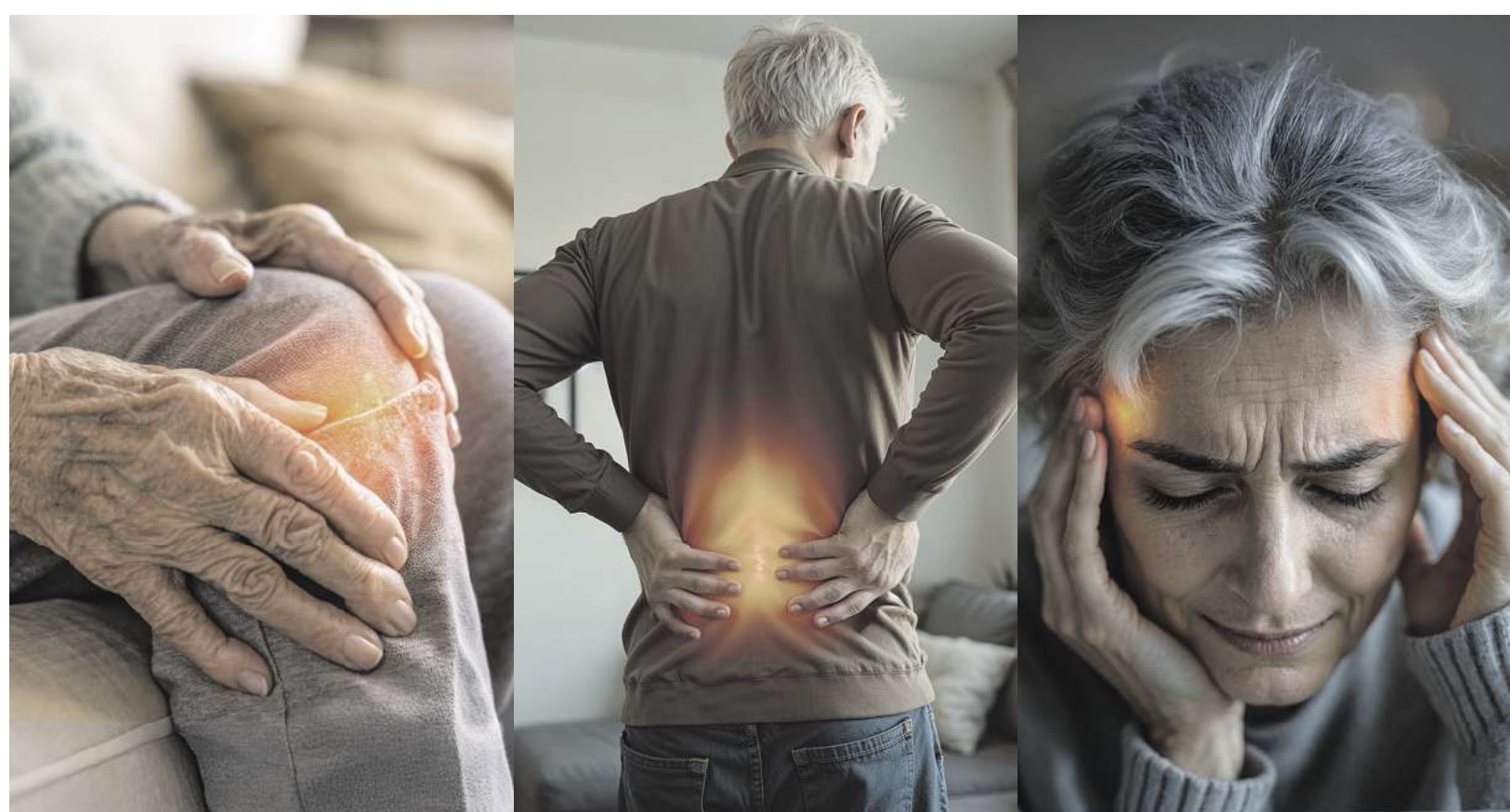

um Schmerzen geht. Mit Spalt Forte hat die Expertenmarke eine Flüssigkapsel entwickelt, die mit flüssigem Ibuprofen einen deutlich schnelleren Wirkeintritt ermöglicht als herkömmliche Ibuprofen-Tabletten.

Das Besondere: 400 mg vollständig gelöstes Ibuprofen wur-

den in eine einen Millimeter dünne, weiche Hülle in einer innovativen Flüssigkapsel eingeschlossen. Im Gegensatz zur Tablettenform liegt der flüssige Wirkstoff Ibuprofen deutlich schneller frei verfügbar vor, denn er muss nicht erst im Dünndarm aufgelöst werden. So wird die maximale Konzentration von

Ibuprofen im Blutplasma doppelt so schnell¹ erreicht wie bei Ibuprofen in Tablettenform. Das Ergebnis: schneller schmerzfrei mit langanhaltendem Effekt.

Fragen Sie gezielt nach Spalt Forte

Neben der extra schnellen Schmerzlinderung bekämpft

Spalt Forte zusätzlich entzündlich- sowie schwellungsbedingte Schmerzen und Fieber. Zudem sind die kleinen Kapseln leicht einzunehmen und gut zu schlucken. Kein Wunder, dass Spalt Forte Flüssigkapseln in Deutschland so beliebt sind. Spalt – schaltet den Schmerz ab, schnell!

Spalt[®]
FORTE

Von dem deutschen
Klassiker bei
Schmerzen



Doppelt so schnelle
Aufnahme des
Wirkstoffs vom
Körper¹

Bekämpft auch
entzündlich bedingte
Schmerzen

Wirkt langanhaltend

Rezeptfrei

Spalt schaltet den
Schmerz ab - schnell!

Für Ihre Apotheke:
Spalt Forte
(PZN 00793839)

