

KANZLEI KELLNER
RECHT · BERATUNG · NOTAR

Recht
Beratung
Notar

www.kanzlei-kellner.de

Am Markt 5, 30938 Burgwedel
Tel. 05139 98 46 46

Marktspiegel

Burgwedeler & Isernhagener Nachrichten

Marktstraße 16, 31303 Burgdorf
(0 51 36) 8 99 40

Nr. 16, 51. Jahrgang
Sonnabend, 18. April 2026

SEEHAUS
Mittagstisch
Sonntagsbrunch
Events

ALLE INFOS UNTER:
www.seehaus-isernhagen.de

Rundgang durch Großburgwedel

GROßBURGWEDEL (r/bs). Die Gästeführerinnen aus Burgwedel beginnen im April 2026 wieder mit Stadtführungen durch Großburgwedel. Jutta Magnus und Heide Manz stellen bei ihren Rundgängen Sehenswürdigkeiten vor, berichten über die Geschichte des Ortes und erläutern auch Parks sowie die nähere Umgebung.

Im laufenden Halbjahr ist zunächst die Führung „Burgwedel gestern Dorf – heute Stadt“ vorgesehen. Sie beginnt am Freitag, 24. April, um 16 Uhr auf dem Domfront-Platz. Der Rundgang dauert rund 90 Minuten. Die Teilnahme kostet 5 Euro pro Person. Die Strecke ist gut zu Fuß zu bewältigen.

Workshop zur Gemeindearbeit

GROßBURGWEDEL (r/bs). Die kath. Kirchengemeinde St. Paulus lädt ihre Mitglieder zu einem weiteren Workshop zur zukünftigen Entwicklung der Gemeinde ein.

Im Mittelpunkt steht die Frage, wie die im vergangenen Jahr erarbeiteten Ideen konkret umgesetzt werden können.

Die Veranstaltung findet am Freitag, 24. April, von 17 bis etwa 20 Uhr im Pfarrheim, Menne-garten, statt. Die Moderation übernimmt Annette Burchard. Gemeinsam sollen Ansätze entwickelt werden, um das Gemeindeleben weiter zu gestalten und den Austausch fortzuführen.

Die Verantwortlichen rufen zur Teilnahme auf und betonen die Bedeutung von Anregungen aus der Kirchengemeinde für die weitere Entwicklung.

GOLDANKAUF

GOLDSCHMIDT
www.goldundsilberankauf.de

999er Gold	129,05 €/g
999er Silber	1,83 €/g
750er Gold	95,66 €/g
925er Silber	1,51 €/g
585er Gold	74,62 €/g
333er Gold	42,47 €/g
versilbertes Besteck	40,00 €/kg
Zinn	16,00 €/kg
Zahngold	80,94 €/g

Stand 14.04.2026

Lister Meile 50 · 30161 Hannover
0511/328269

ROCKAHR

Tischlereibetrieb

Wir fertigen für Sie:

- Fenster & Türen in Kunststoff und Holz
- Rollläden
- Überdachungen
- Zimmertüren
- Einbauschränke
- Insektenschutz

Reparatur von Holz- und Kunststofffenstern

30938 Burgwedel -Thönse
Telefon 05139 1816
info@rockahr-thoense.de

goldgraber

Goldschmiede, Uhrmachermeister und Juwelier seit 1997

Reparaturen • Umarbeitungen
Anfertigung • Uhrenreparaturen
Batteriewechsel

Sutelstraße 5
30659 Hannover
Tel. (05 11) 64 68 27 51

Am Ortfelde 65
30916 Isernhagen NB
Tel. (05 11) 77 10 22
Fax (05 11) 2 35 99 88
www.gold-graebler.de

Gertrud-Wöhler-Stiftung stellt sich neu auf

Das Führungsduo setzt auf lebendige Vermittlung regionaler Geschichte

GROßBURGWEDEL (bs). Die Gertrud-Wöhler-Stiftung in Großburgwedel hat ihre Führungsspitze neu besetzt – und verbindet diesen Schritt bewusst mit einem strategischen Blick nach vorn. Mit Volker Grabe als neuem Stiftungsvorsitzenden sowie Ralf Waselowsky, der künftig die Heimatstube verantwortet, setzt die Stiftung auf Kontinuität im Engagement und zugleich auf neue Impulse für die inhaltliche Weiterentwicklung.

Zugleich bleibt der soziale Kern der Stiftungsarbeit unverändert: Zweck der Gertrud-Wöhler-Stiftung ist es, vorwiegend ältere, in Not geratene Menschen in den Ortschaften Meitze (Gemeinde Wedemark) und Großburgwedel zu unterstützen sowie der Erhalt der Heimatstube in der Heinrich-Wöhler-Straße 3. Derzeit profitieren rund 30 Personen regelmäßig von den Hilfen, im vergangenen Jahr stellte die Stiftung dafür insgesamt 40.000 Euro bereit.

Die personellen Entscheidungen fallen in eine Phase, in der sich viele regionale Stiftungen mit der Frage auseinandersetzen, wie sie ihre Arbeit langfristig sichern und zugleich zeitgemäß gestalten können. Entsprechend klar formuliert ist der Anspruch der neuen Verantwortlichen: Die Gertrud-Wöhler-Stiftung soll als kultureller und historischer Anker in Großburgwedel gestärkt und für kommende Generationen geöffnet werden.

Volker Grabe, der nun den Vorsitz übernimmt, sieht die Stiftung vor allem in der Rolle eines aktiven Vermittlers regio-



Das neue Führungsduo der Gertrud-Wöhler-Stiftung: Stiftungsvorsitzender Volker Grabe (links) und Ralf Waselowsky, Leiter der Heimatstube. Foto: Birgit Schröder

naler Geschichte. Sein Fokus liegt darauf, bestehende Strukturen zu konsolidieren und gleichzeitig neue Formate zu entwickeln. Denkbar sind verstärkte Kooperationen mit Schulen, Vereinen und lokalen Initiativen, um historische Inhalte stärker in den Alltag der Menschen zu integrieren.

Parallel dazu übernimmt Ralf Waselowsky die Verantwortung für die Heimatstube der Stiftung. Dieses Herzstück der lokalen Erinnerungsarbeit soll nach

seinen Vorstellungen behutsam modernisiert werden. Dabei tritt er in große Fußstapfen: Sein Vorgänger Jürgen Veth ist als herausragender Kenner der Geschichte Großburgwedels bekannt. Ziel ist es nun, die bestehende Qualität zu bewahren und zugleich neue Akzente zu setzen. Die Ausstellung soll nicht nur Ort der Bewahrung bleiben, sondern sich weiter zu einem lebendigen Begegnungsraum entwickeln – mit thematischen Sonderausstellungen,

Veranstaltungen und niedrigschwellige Zugängen für jüngere Besuchergruppen. Beide Personalien eint der Wille, die Stiftung stärker in der Gesellschaft zu verankern. Veranstaltungen, Vorträge und Kooperationen sollen künftig noch gezielter dazu beitragen, die Geschichte erlebbar zu machen. Gleichzeitig wird auch über neue Finanzierungs- und Fördermodelle nachgedacht, um die Arbeit der Stiftung langfristig abzusichern.

Mit der Vhs „Raus in die Natur“

Raum für Austausch, neue Perspektiven und Erfolgserlebnisse

BURGWEDEL (r/bs). Mit den ersten warmen Tagen wächst die Lust, wieder mehr Zeit draußen zu verbringen – und genau hier setzt das neue Frühjahrsprogramm der vhs Hannover Land an. Unter dem Motto „Raus in die Natur“ lädt die Volkshochschule zu vielfältigen Kursen rund um Garten, Kreativität und Naturerlebnis ein. Ein besonderer Fokus liegt dabei auf Angeboten in Burgwedel und der Wedemark. In Burgwedel können Natur- und Kreativinte-

ressierte ihr Wissen gezielt vertiefen. Am 8. Mai dreht sich im Aufbaukurs „Naturparfum“ alles um die Kunst, individuelle Düfte mit ätherischen Ölen zu komponieren. Der Kurs richtet sich an Teilnehmende mit ersten Vorkenntnissen und verbindet Naturwissen mit kreativem Gestalten. Auch in der Wedemark stehen praxisnahe Naturerlebnisse auf dem Programm. Beim Kurs „Nature Journaling Grundlagen“ am 30. Mai lernen Teilnehmende, Naturbeobachtun-

gen zeichnerisch und schriftlich festzuhalten. Die Methode schärft den Blick für Details und verbindet Achtsamkeit mit künstlerischem Ausdruck.

Die vhs Hannover Land setzt dabei bewusst auf gemeinschaftliches Lernen in der Natur. Ob beim Zeichnen, Gärtnern oder Entdecken: Die Kurse bieten Raum für Austausch, neue Perspektiven und persönliche Erfolgserlebnisse. Gerade der Frühling gilt als idealer Zeitpunkt, um aktiv zu werden, Neu-

es auszuprobieren und langfristige Interessen zu entwickeln.

Ergänzt wird das Programm durch weitere Angebote in der Region – von Gartengestaltung über Fotoworkshops bis hin zu Exkursionen und Radtouren, die Natur und Geschichte miteinander verbinden. Weitere Informationen und Anmeldungen sind telefonisch unter 05032 90144-22, per E-Mail an info@vhs-hannover-land.de oder online unter www.vhs-hannover-land.de möglich.

Café · Bistro · Events

Großmanns

Auf dem Amtshof 3
30938 Burgwedel
Tel. 05139 981 77 10

• Nordische Fischsuppe | 11,90 €
• Mediterrane Chicken-Bowl | 15,90 €
• One Pot Zitronen-Limetten-Pasta | 15,50 €
• Veggi-Burger & Süßkartoffelpommes | 14,50 €

Mittagskarte
20. - 23.04.2026
12 - 14.30 Uhr

www.grossmanns-gastro.de/mittagskarte

Jetzt auch mit Lieferung!

Burgdorfer Spargel

Meyer's Hof

Burgdorfer Str. 38
31303 Burgdorf-
Otze
Tel. 05136-3216
www.meyershof.info

Öffnungszeiten:
Mo. - Fr. 7⁰⁰ - 18⁰⁰
Sa. 7⁰⁰ - 13⁰⁰
So. u. Feiert. 9⁰⁰ - 13⁰⁰

aus eigenem Anbau (auch geschält),
• Schinken-spezialitäten,
• frisches Obst u. Gemüse
• Blumen u.v.m.

G & M
Immobilien

für Verkäufer bei uns kostenlos:

- ✓ Energieausweis
- ✓ Verkauf Ihrer Immobilie
- ✓ Erstellung neuer Grundrisse
- ✓ Aufmaß Ihrer Immobilie
- ✓ Neuberechnung der Wohnfläche
- ✓ Beratung durch Sachverständige
- ✓ Marktwertgutachten

Stefan Müller
Dipl.-Ing. (Architektur)
Sachverständiger für das Bauwesen
Immobilienmakler

0 51 39 / 97 20 40 4

MOSS Delikatessen

Der Kultschaumkuss aus Kopenhagen

Flødeboller
Sommerbird
frische Direktlieferung wieder am 24.04.2026

Dammstraße 10
30938 Großburgwedel
Tel. (05139) 23 45

Mittagstisch:
Mo Spargel-Gnocchi mit Kräutersoße
Di Mettbällchen in Spargelrahm
Mi Jungschweinerücken „Spanferkel Art“
Do Braten aus der Lammkeule
Fr Hähnchenfilet „Caprese“
Sa Rindfleischteintopf mit Nudeln
(unseren gesamten Wochenplan finden Sie unter www.moss-delikatessen.de)

Frischfischangebot der Woche:
IKARIMI Lachsfilet
- ideal zum Braten, Dünsten und Grillen
100 g
€ 2,99
(ab Donnerstag, den 23.04.2026)

MEIN TIPP:
HÖR AUF DICH

ICH HAB EIN KIND IM OHR

Birgit Schrowange,
KIND Kundin

Jetzt kostenlosen Hörtest machen!

Jetzt Termin vereinbaren! **KIND**

ANKAUFWOCHEN
Ankauf von Zinn, Geschirr und Silberbesteck!
(Auch versilbert)

BELMONDO
Gold und Kunst
An- und Verkauf
IM CCL LANGENHAGEN

Wir kaufen Gold, Silber, Zinn und Kunst zu Höchstpreisen. Erleben Sie faire Beratung, exklusive Stücke und sofortige Abwicklung.
Kommen Sie vorbei – wir kaufen an!

Alle Raritäten, skurriles Militaria, hochwertige Pelze, Teppiche, Designer-, Möbel-, Vintage-Stücke, Uhren und Schmuck, Luxusartikel, Handtaschen, Koffer – alles, was schön und rar ist, kaufen wir zu fairen Preisen an.

Uhrmacherservice hochwertiger Uhren · Haushaltsauflösungen
Hausbesuche nach Terminvereinbarungen möglich.
Anfahrt und Einschätzung kostenlos.

Inh. Belmondo Anton · Tel.: 0511 / 86 67 02 76 · Mobil: 0162 / 69 16 325
Im CCL/EG gegenüber von fairkauf · Eingang Bothfelder Str.
www.belmondo-langenhagen.de

EINZIGER STANDORT im CCL Langenhagen!

Wir reparieren Ihr Auto, egal welche Marke.

Das dürfen Sie von uns erwarten:

- Karosseriearbeiten
- Lackierarbeiten
- Glasservice (Reparatur bzw. Austausch)
- Reifenservice einschl. Einlagerung
- TÜV mit AU und Sonderabnahmen
- Ölwechsel
- Inspektions- und Wartungsarbeiten
- Klimaanlage-Service und vieles mehr.

Während der Arbeiten halten wir Sie kostengünstig mobil.

Auto-Erlebniswelt GmbH
Bartels
OPEL

Autohaus Bartels GmbH
Höfstraße 5 · 30916 Isernhagen
Ortsteil Neuwarmbüchen
Telefon 05139/899849 · Fax 05139/899866
info@autobartels.de · www.autobartels.de

Sebastian Degner Cornelia Lütgens Andreas Marecki

vCard

Ihre Immobilienprofis für Langenhagen, Isernhagen, Burgwedel und Wedemark.

Sebastian Degner
Telefon 0511 279 144-53

ImmobilienVermittlung
Hannover GmbH

Jubiläum, Hochzeit, Geburt

► **Alle sollen es wissen!**
Durch eine Familienanzeige in dieser Zeitung!

Marktspiegel

Jetzt altzeit-boch OHNE Vermittlungsgebühr

JUWELIER COHRS

Machen Sie Ihr Gold zu Geld! Bei uns zum Höchstpreis verkaufen.

Gold | Silber | Platin | Zinn
Schmuck | Juwelen | Diamanten | Silberbesteck | Zahngold (auch mit Zahn)
Bruchgold | Altgold | Münzen | Barren | Erbschaften | Luxusuhren

2x in Hannover
Juwelier Cohrs Edelmetall GmbH
Bahnhofstr. 3 und Schillerstr. 33
Telefon & WhatsApp 0511/2157937
www.juwelier-cohrs.de

Anzeigenschluss für die nächste Ausgabe:
Donnerstag, 12 Uhr

Haushaltsauflösungen
Entrümpelungen
An- und Verkauf

Thomas Ertel
☎ 0172 5 13 03 44

Tiefstpreise
Trapezbleche
Iso-Paneele

Telefon (05138) 6015670
www.blech-center-sehnde.de

Anzeigen/Beilagen ++ Online-Werbung ++ Sondermagazine ++ PR
Jubiläen ++ Veranstaltungen ++ Neueröffnungen

Hier ist Ihre Werbung in guten Händen.

Julia Buchhagen
Mediaberaterin für Burgdorf und Burgwedel
j.buchhagen@madsack.de
Telefon: 05136-89 94 20
Mobil: 0151-14 48 59 18

Marktspiegel
Hannoversche Allgemeine
Neue Presse

expert Mit den besten Empfehlungen

BURG DORF LEHRTE CELLE

EHG expert Elektrofachhandel GmbH
31303 Burgdorf · Weserstr. 1
Burgdorf Carré · Tel. 05136/8002-33
www.expert-burgdorf.de

(Firmensitz: Burgdorf)
31275 Lehrte · Parkstr. 30
Zuckerfabrik · Tel. 05132/88867-0
www.expert-lehrte.de

(Firmensitz: Burgdorf)
29229 Celle · Zur Hasselklinik 3
Tel. 05141/93456-0
www.expert.de/celle

COUPON DER WOCHE

Nintendo Switch-Spiel – Tomodachi Life – Wo Träume wahr werden • USK: 0

55,-

Bahnstrecke wird gesperrt

Vom 1. Mai bis 10. Juli halten keine Metronom-Züge in Burgwedel und Isernhagen / Mit dem Ersatzverkehr müssen Reisende und Pendler mehr Zeit einplanen

BURGWEDEL/ISERNHAGEN (bis). Reisende und Pendler aus Burgwedel und Isernhagen müssen in den nächsten Wochen mehr Zeit einplanen: Vom 1. Mai bis 10. Juli sperrt die Bahn die Strecke Hannover – Hamburg für die sogenannte Qualitätsoffensive. Damit stoppen keine Metronom-Züge mehr an den Haltepunkten.

Für Fahrgäste bedeutet die Streckensperrung, dass sie während der zehnwöchigen Bauarbeiten den Schienenersatzverkehr nutzen oder auf andere Verbindungen ausweichen müssen. Das betrifft auch Schulkinder, denn die Sommerferien beginnen erst am 2. Juli.

Die Metronom-Züge der Linien RE 2 und RE 3 entfallen komplett, die Bahn setzt Busse ein. Zwischen Großburgwedel und Celle verkehrt je Stunde und Richtung ein Gelenkbus. Als Alternative empfiehlt die Bahn, mit Bussen von Burgwedel nach Burgdorf und von dort mit der S-Bahn nach Celle oder zurückzufahren. Auch Hannover Hauptbahnhof ist auf dem Weg zu erreichen.

Wegen der erwarteten höheren Zahl an Reisenden setzt die Bahn ab 1. Mai eine dritte S-



Die Metronom-Züge stoppen vom 1. Mai bis 10. Juli nicht in Großburgwedel. Foto: Frank Walter (Archiv)

Bahn-Linie ein, die als S61 nur in Hannover, Burgdorf und Celle hält.

Denn einen Direktanschluss nach Hannover gibt es nicht. Aktuell sieht die Bahn vor, dass zwei Gelenkbusse je Stunde und Richtung zur Stadtbahnstation Langenhagen-Zentrum fahren.

Reisende können ab dort die Stadtbahnlinie 1 nutzen, um zum hannoverschen Hauptbahnhof zu gelangen. Die Busse steuern auch die Bahnstation Langenhagen-Mitte an. Von dort geht es weiter mit S-Bahnen und Start-Zügen der RB 38 zum Hauptbahnhof Hannover.

Als weitere Alternative bieten sich Fahrten mit Privatautos zum Endpunkt Altwarmbüchen an, von dort geht es weiter mit der Stadtbahn zur Innenstadt Hannovers. Auch die Anbindung mit dem SprintH-Bus 600 zur Stadtbahnstation Langenhagen-Zentrum ist möglich. In den Bus-

sen der Üstra, zu denen inzwischen auch Regiobus-Fahrzeuge gehören, ist die Mitnahme von E-Scootern allerdings verboten, das trifft viele Pendlerinnen und Pendler, die einen Teil der Strecke damit zur Arbeit fahren. In den Ersatzbussen dürfen Reisende nur Faltfahrräder und faltbare E-Scooter mitnehmen, teilt die Landesnahverkehrsgesellschaft mit.

Während der Bauzeit stoppen die Metronom-Züge nicht am Bahnhof Isernhagen H.B. Dafür fahren die Ersatzbusse in Richtung Hannover und Celle einmal pro Stunde und Richtung. Alternativ gibt es ab Isernhagen reguläre Busverbindungen nach Langenhagen-Zentrum, die eine Fahrt nach Hannover Hauptbahnhof ermöglichen.

Wer den Ersatzverkehr nicht nutzen möchte, kann außerdem entweder mit Üstra-Bussen und dem eigenen Auto zu den Endstationen nach Altwarmbüchen oder dem Fasanenkrug fahren. Zudem bindet die SprintH-Linie 900 einige Ortschaften an den S-Bahnhof Burgdorf sowie an die hannoversche Innenstadt an. Ab Burgdorf besteht Anschluss zu drei S-Bahn-Linien in Richtung Celle und Hannover.

Mini-Handball-WM in Großburgwedel

TSG-Nachwuchs richtet Vorrunde aus und empfängt Teams aus ganz Norddeutschland

GROßBURGWEDEL (r/bs). Unter dem Motto „Hands up for more“ hatte die IHF Women's Handball-Weltmeisterschaft 2025 in Deutschland und den Niederlanden ein breites Publikum begeistert und ein starkes Zeichen für den Frauenhandball gesetzt. Im Mai 2026 rücken nun die Nachwuchstalente in den Fokus: Der Handballverband Niedersachsen-Bremen (HNVB) veranstaltet erneut die Mini-Handball-Weltmeisterschaft, bei der D-Jugend-Teams den offiziellen Spielplan des großen Turniers nachspielen.

Insgesamt treten in acht Vorrundengruppen jeweils 32 Teams der weiblichen sowie der männlichen beziehungsweise gemischten D-Jugend an. Die drei bestplatzierten Mannschaften jeder Gruppe qualifizieren sich für die Hauptrunde und treffen dort auf Teams aus anderen Gruppen. Die Erst- und Zweitplatzierten sichern sich schließlich die Teilnahme am Finalturnier, das am 30. Mai 2026 in Sehnde ausgetragen wird.

Auch die TS Großburgwedel ist Teil dieses besonderen Events. Die weibliche D-Jugend geht als Team Norwegen an den Start und übernimmt zugleich die Ausrichtung eines Vorrundenturniers in der heimischen Sporthalle „Auf der Ramhorst“. Als

Gäste werden der MTV Jahn Schladen (Team Angola), die HG Elm (Team Südkorea) sowie der SV Werder Bremen (Team Kasachstan) erwartet.

Das Team um Trainer Axel Sperl blickt der sportlichen Herausforderung mit großer Motivation entgegen. „Natürlich möchten wir uns gegen die starken, überregionalen Gegner bestmöglich präsentieren“, betont Sperl. Das Vorrundenturnier findet am 2. Mai 2026 statt. Anwurf ist um 12.30 Uhr, das Ende wird gegen 16.45 Uhr erwartet. Zuschauerinnen und Zuschauer sind herzlich eingeladen, die jungen Talente vor Ort zu unterstützen. Für das leibliche Wohl ist gesorgt.

Was vor drei Jahren noch als vorsichtiger Versuch begann, hat sich inzwischen zu einer festen Größe innerhalb der Handballabteilung der TS Großburgwedel entwickelt. Mehr als 50 Mädchen im Alter von sechs bis 14 Jahren sind aktuell aktiv – Tendenz steigend.

„Vor diesem Hintergrund ist es nur folgerichtig, dass wir in der kommenden Saison mit gleich drei Mädchenmannschaften am offiziellen Spielbetrieb teilnehmen werden“, freut sich Abteilungsleiter Lars Augustin. „Und natürlich heißen wir auch weiterhin neue Spielerinnen

herzlich willkommen.“ Interessierte Kinder und Jugendliche, die den Handballsport in Burg-

wedel kennenlernen möchten, finden weitere Informationen zu Trainingszeiten auf der Home-

page www.tsg-info.de oder können sich per E-Mail an handball@tsg-info.de wenden.



Die Mädels der weiblichen D-Jugend um Trainer Axel Sperl freuen sich über einen der vielen Heimspiele der letzten Saison. Foto: Thomas Høvetboren

Grüne in Burgwedel mit neuer Doppelspitze

Mitgliederversammlung bestätigt Fitzthum und wählt Büchschütz in den Vorstand

BURGWEDEL (r/bs). Der Ortsverband Burgwedel von Bündnis 90/Die Grünen hat bei einer Mitgliederversammlung seinen Vorstand neu bestimmt. Damit ist die Führung für die kommenden zwei Jahre festgelegt.

An der Spitze steht weiterhin Bianca Fitzthum, die in ihrem Amt als Vorsitzende bestätigt wurde. Die Kommunikationswirtin und selbstständige Grafikerin gehört dem Stadtrat Burgwedel sowie dem Ortsrat Kleinburgwedel an, wo sie auch stellvertretende Ortsbürgermeisterin ist. Neu an ihrer Seite wirkt künftig Aline Büchschütz als Co-Vorsitzende. Die Ärztin ist ebenfalls Mitglied im Stadtrat.

Die finanziellen Belange verantwortet weiterhin Erwin Fette als Schatzmeister. Der Ingenieur ist Fraktionsvorsitzender im Rat



der Stadt Burgwedel und im Ortsrat Wettmar aktiv.

Inhaltlich sieht sich der neue Vorstand vor vielfältigen Aufgaben. Im Fokus stehen unter anderem die Vorbereitung auf die Kommunalwahl im September 2026 sowie die Auseinandersetzung mit lokalen Themen, die zunehmend an Bedeutung gewinnen. Ziel ist es, Anliegen aus der Bevölkerung aufzunehmen, weiterzuentwickeln und in die politischen Gremien einzubringen.

Zum Abschied aus dem Vorstand wurde Stephan Mithöfer gewürdigt, der seit 2023 als Co-Vorsitzender tätig war.

Bianca Fitzthum dankt Stephan Mithöfer für seinen Einsatz und sein großes Engagement als Vorsitzender. Foto: privat



Burgwedeler Volkslauf ist zurück

Nach einem Jahr Pause fällt am 25. April der Startschuss für das beliebte Laufevent

BURGWEDEL (rp). Auf die Plätze, fertig, los! Nach einem Jahr Pause ist der Burgwedeler Volkslauf wieder zurück. Am Sonnabend, 25. April, fällt der Startschuss für das beliebte Laufevent. Läuferinnen und Läufer können wieder aus den Distanzen 5 und 10 Kilometer wählen. Und auch für Kinder und Jugendliche ist gesorgt, denn zudem werden Läufe über 0,4, 0,8 und 1,7 Kilometer angeboten. Es ist bereits die 25. Auflage des traditionellen Laufs.

Erstmals stellt die Turnerschaft Großburgwedel (TSG) den Lauf auf die Beine, da der Laufclub Burgwedel (LCB) nicht mehr in der Lage war, die Planung zu stemmen. Erstes Hindernis: Aufgrund der Großbaustelle musste die Strecke vom Deutschen Leichtathletik-Verband neu vermessen werden.

Um die Organisation kümmert sich nun ein Team aus der Leichtathletikabteilung der TSG. Der Startpunkt für die Distanzen über 5 und 10 Kilometer befindet sich an der Ecke Pestalozzistraße/Auf der Ramhorst. Die Ziellinie überqueren die Sportlerinnen und Sportler dann auf der Laufbahn im Stadion des FC Burgwedel. Für die 5-Kilometer-Distanz ist die Strecke nach einer Runde geschafft – für 10 Kilometer müssen zwei Runden absolviert werden.

Die neue Route führt über Asphalt und befestigte Feldwege und ist vermessen und bestenlistenfähig. Die Zeitnahme erfolgt



Nach einem Jahr Pause ist der Burgwedeler Volkslauf zurück.

Foto: Debbie Jayne Kinsey (Archiv)

über einen Transponder in der Startnummer. Anmeldegebühren liegen zwischen 5 und 10 Euro. Kurzentschlossene, die sich vor Ort nachmelden möchten, zahlen den doppelten Preis.

Der kostenlose Kinderlauf über 0,8 Kilometer und der Schülerlauf über 1,7 Kilometer starten am Freibadparkplatz in

Richtung Hannoversche Straße und enden ebenfalls auf der Laufbahn. Zusätzlich bietet der Verein einen Bambinilauf über 0,4 Kilometer an. Die Voraussetzung dafür: Die Kinder müssen Jahrgang 2019 oder jünger sein.

Für entsprechende Stimmung und Motivation sorgt ein DJ vor Ort. Zudem wird eine Cheerleader-

gruppe der Turnerschaft Großburgwedel auftreten. Die schnellsten Läuferinnen und Läufer können sich auf Wanderpokale, Medaillen und weitere Preise freuen.

Aber auch die, die nicht vorweglaufen, können sich Hoffnungen auf Gewinne machen. Denn die Plätze 19 und 12 ge-

winnen ebenfalls Gutscheine – in Anlehnung an das Gründungsjahr der Turnerschaft Großburgwedel im Jahr 1912. Die Veranstaltung ist Teil der Serie „Sparkassen-Laufpass“ der Region Hannover“. Die feiert in diesem Jahr ebenfalls 25. Jubiläum. Weitere Infos gibt es unter tsg-info.de.

Kein Aprilscherz:

10% Rabatt auf Materialkosten vom 30.03. - 30.04.2026!



Strauß
Duschenausglas
MEISTERBEREITER

Ausstellung: Termine nach Absprache.
Pechriede 4 - 30900 Wedemark
E-Mail: info@duschenausglas.com
www.strausduschen.de
05130-95 32 11

Kinderkonzert über Vielfalt

GROßBURGWEDEL (r/bs). Ein musikalisches Bühnenprogramm für junge Zuhörer ist am Sonntag, 26. April, im Gemeindefaal St.-Petri in Burgwedel geplant. Das Ensemble Sozuzingen präsentiert dort um 16 Uhr das Kinderkonzert „So bin ich“, das sich an Kinder im Alter von drei bis sechs Jahren richtet. Im Mittelpunkt der Aufführung steht das Thema Vielfalt. Das Ensemble verbindet dafür bekannte Kinderlieder mit klassischen Klängen und szenischen Darstellungen. Die Inszenierung setzt auf eine abwechslungsreiche Gestaltung, die zum Zuhören ebenso anregt wie zum Mitmachen und Entdecken. Angesprochen sind neben den Kindern auch Familien, Großeltern sowie weitere Bezugspersonen. Der Eintritt kostet für Kinder 6 Euro, Erwachsene zahlen 9,50 Euro. Ermäßigungen sind möglich. Karten sind ausschließlich an der Tageskasse erhältlich. Bereits am selben Tag ist eine weitere Vorstellung angesetzt: Diese beginnt um 11 Uhr im Stadtteilzentrum Lister Turm in Hannover.

Kodály Quartett spielt zum Finale

Abschluss der Veranstaltungsreihe „Kultureller Frühling“ im Amtshof

GROßBURGWEDEL (r/bs). Mit einem Konzert des international renommierten Kodály Quartetts endet der diesjährige „Kulturelle Frühling“ in Burgwedel. Das Ensemble tritt am Mittwoch, 29. April, um 20 Uhr im Amtshof, Auf dem Amtshof 8, auf.

Das Streichquartett wurde an der Franz-Liszt-Musikakademie in Budapest gegründet und gehört seit Jahren zu den angesehenen Formationen seines Genres. Der Name verweist auf den ungarischen Komponisten Zoltán Kodály und wurde dem Ensemble als besondere Auszeichnung durch das ungarische Ministerium für Kultur und Bildung verliehen.

Das Konzert in Burgwedel ist Teil einer internationalen Tournee, die das Quartett unter anderem in bedeutende Konzert-



häuser in China führt, darunter das National Centre for the Performing Arts in Peking und die Shanghai Symphony Hall. Mit dem Auftritt im Amtshof macht das Ensemble nun auch in der Region Station.

Zum Abschluss der Veranstaltungsreihe wird ein Programm auf hohem klassischem Niveau erwartet, das den „Kulturellen Frühling“ musikalisch abrundet.

Eintrittskarten gibt es im Vorverkauf in der Buchhandlung Böhner. Restkarten sind am Veranstaltungstag ab 19.30 Uhr an der Abendkasse erhältlich.

Zum Abschluss des Kulturellen Frühlings ist das international bekannte Kodály Quartett zu Gast im Amtshof.
Foto: Tamas Kaunitz



Wir messen Kinderfüße!
Kinderfuß-Spezialist
2026 / 2027
WMS

polch
Schuhe seit 1896

Hannoversche Neustadt 45 | 31303 Burgdorf
Tel. 0 51 36 - 88 15-0 | Geöffnet Mo-Fr 10-18.30/Sa 10-16h

Bürgerdialog mit Christian Wulff

GROßBURGWEDEL (r/bs). Die CDU Burgwedel lädt am Dienstag, 21. April, zum Bürgerdialog ein. Ab 19 Uhr können Bürgerinnen und Bürger im Amtshof Großburgwedel, Auf dem Amtshof 8, mit Bundespräsident a.D. Christian Wulff sowie Vertretern aus Kommune, Land und Bund ins Gespräch kommen. Einlass ist ab 18.30 Uhr. Den Auftakt macht ein Impulsvortrag von Christian Wulff unter dem Titel „Frieden, westliche Demokratien und Wettbewerbsfähigkeit unter Druck – dennoch Anlässe für Optimismus, wenn wir vor Ort aktiv sind“. Im Anschluss diskutieren Wulff, Bürgermeisterkandidatin Ortrud Wendt, MdB Dr. Hendrik Hoppenstedt sowie Regionspräsidentenwahlkandidat Prof. Dr. Oliver Junk in einer moderierten Gesprächsrunde. Durch den Abend führt Denise Knoche-Haarstrick von Radio Hannover. Interessierte werden gebeten, sich bis zum 19. April formlos per SMS unter 0172-9849384 anzumelden.

FC Burgwedel im Stickerfieber

Großer Andrang zum Start der Sammelaktion / Vereinsfest mit Signalwirkung

GROßBURGWEDEL (r/bs). Mehr als 300 Besucher, über 3.000 verkaufte Sticker und jede Menge Begeisterung: Der Start des neuen Stickerheftes des FC Burgwedel im E-Center Cramer wurde am vergangenen Sonnabend zu einem Vereinsfest mit Signalwirkung.

Pünktlich um 11 Uhr fiel der Startschuss – und schon wenige Augenblicke später saßen die ersten Kinder auf dem Boden, rissen ihre Stickerbüchsen auf und begannen begeistert mit dem Einkleben.

Der Andrang war so groß, dass mehr als 3.000 Sticker über den Tisch gingen. Für den FC Burgwedel war das weit mehr als nur der Verkaufsstart eines Vereinsalbums – es war ein sichtbares Zeichen für den Zusammenhalt im Klub.

Erster Vorsitzender Ulrich von dem Bruch unterstrich die Bedeutung des Tages: „Heute ist einer der wichtigsten Tage des FC Burgwedel.“ Auch Marc Wiedenroth, Vertreter des gastgebenden E-Centers, richtete einige Worte an die Besucher. Das neue Heft bildet alle Spieler

und Mitglieder des Vereins ab – für viele Familien mehr als ein Sammelspaß. „In 20 Jahren können unsere Kinder ihren eigenen Kindern ein Heft mit ihrem Foto und der damaligen Mannschaft zeigen“, sagte von dem Bruch. Zum Rahmenprogramm gehörten Schussstärke-

messung, Torwandschießen und ein Zielwurf der vereins-eigenen Boule-Sparte – überall gab es Stickerbüchsen zu gewinnen. Sponsoren präsentierten sich mit eigenen Ständen, kulinarisch sorgten Stadionbrat-

wurst und Quarkbällchen für das leibliche Wohl. Der nächste große Termin steht bereits fest: Am Sonnabend, 26. April, empfängt der FC Burgwedel um 14 Uhr den Lokalrivalen Wettmar – der Verein rechnet mit 300 bis 350 Zuschauern.



Großer Andrang zum Start des Stickerheftes.

Foto: privat

Mittelaltermarkt im Stadtpark Burgdorf

vom 24-26 April 26

Freitag 13-20 Uhr
Samstag 11-21 Uhr
Sonntag 11-18 Uhr

Eintritt: 7 Taler
Kinder bis 14 Jahre frei
Nordmannhall & Grimm Veranstaltungen

Niedersachsen und Burgwedel tauschen Straßen

Aus Landesstraßen werden Kommunalstraßen: Stadt plant umfassende Sanierungsmaßnahmen

GROßBURGWEDEL (rp). Das Land Niedersachsen und die Stadt Burgwedel haben Straßen getauscht. Was erst einmal nach dem Gesellschaftsspiel Monopoly klingt, hat allerdings einen wichtigen Hintergrund. Denn ganz so wie bei Monopoly ist es nicht abgelaufen. „Wir haben nicht Armdrücken gespielt und Deals ausgehandelt“, sagt Bürgermeisterin Ortrud Wendt (CDU).

Grund zur Freude hatten aber sowohl Wendt als auch Julia Fundheller, Geschäftsbereichsleiterin der Niedersächsischen Landesbehörde für Straßenbau und Verkehr. Denn der Tausch war bereits seit mehreren Jahren geplant und konnte nun in Burgwedeler Rathaus durchgeführt werden.



Aus Landesstraßen werden Kommunalstraßen: Bauamtsleiter Oliver Götze erklärt die Veränderungen in Burgwedel.

DAS SIND DIE VORTEILE

Der Grundgedanke des Straßentausches ist es, mehr Durchgangsverkehr um den Ort herumzuleiten. Denn Landesstraßen sollen eigentlich der überregionalen Verbindung zwischen Regionen, Städten und Gemeinden dienen.

Das war in Burgwedel aber nicht der Fall. Denn Abschnitte der Landesstraßen verliefen mitten durch den Ort. Die Entlastungsstraßen wurden im Gegenzug zwar vor vielen Jahren gebaut, werden aber erst jetzt zu Landesstraßen aufgestuft. Durch die Entlastungsstraßen hatten die Landesstraßen an Bedeutung verloren. „Die Straßen in der Innenstadt waren sehr unaufgeräumt“, betont der

Bauamtsleiter der Stadt, Oliver Götze.

Im Tausch werden jetzt also die Ortsumgehungen zu Landesstraßen und Abschnitte vorheriger Landesstraßen zu Kommunalstraßen. „In dieser Größenordnung und Komplexität kommt so ein Tausch eher selten vor“, sagt Fundheller. Die Vorteile: Der Tausch der Straßen bietet der Stadt eine direktere Handhabung in der Gestaltung. „Und wir wollen gestalten“, betont Wendt. Die Stadt hält also künftig die Verantwortung und kann die Straßen beispielsweise zur Verkehrsberuhigung umbauen. Das war vorher nicht ohne Weiteres möglich.

Um die Straßen in einem guten Zustand übergeben zu können,

haben Land und Stadt vereinbart, notwendige Sanierungsmaßnahmen durchzuführen. In den kommenden Jahren werden deshalb unter anderem Fahrbahndecken erneuert und Binderschichten ausgetauscht – das sind die Asphaltsschichten zwischen der oberen Deckschicht und der unteren Tragsschicht der Straßen. Zudem werden Entwässerungsrinnen instandgesetzt oder erneuert.

Betroffen sind unter anderem die Isernhägener Straße, die Bahnhofstraße, und die Bissendorfer Straße, sowie weitere Abschnitte der L381 und L383. Die Stadt Burgwedel übernimmt die Planung und Abwicklung der Sanierungsarbeiten. Die Kosten teilen sich die Stadt und das



Julia Fundheller und Bürgermeisterin Ortrud Wendt beim Straßentausch zwischen Stadt und Land. Fotos: Robin Pröttung

Land. „Im Tiefbau wird man selten mit etwas Positivem in Verbindung gebracht“, erklärt Fundheller. „Nicht alles trifft auf Gegenliebe.“ Die Sanierungen seien dennoch von großer Wichtigkeit.

STADT WILL DOPPELTE ARBEITEN VERMEIDEN

Manche Straßenabschnitte werden in der Sanierung allerdings ausgespart. Das sind Teile, die im Gebiet des „Integrierten Städtebaulichen Entwicklungskonzepts“ (ISEK) der Stadt liegen. Dort sind in den kommenden Jahren umfassende Umgestaltungen des Ortskerns geplant, die auch großen Einfluss auf den Straßenraum haben werden.

Die Stadt will damit doppelte Arbeiten vermeiden. „Es wäre weder wirtschaftlich noch sinnvoll, Straßen jetzt zu sanieren, die im Rahmen des ISEK ohnehin grundlegend umgestaltet werden“, betont Wendt.

In städtischer Verantwortung liegt also nun der komplette Straßenzug zwischen Kokenhof-Kreuzung und dem Vatterkreisel, aber auch die Straße Im Klint, die Dammstraße sowie die Bissendorfer Straße. Für diese Straßen ist die Stadt künftig zuständig für Unterhaltung, Pflege und Winterdienst. Für Bürgerinnen und Bürger ändert sich in der konkreten Nutzung spürbar wenig. Doch für Stadt und Politik „geht ein Herzenswunsch in Erfüllung“, sagt Wendt.

Bach-Familie erklingt

GROßBURGWEDEL (r/bs). Ein musikalischer Streifzug durch die Werke der Bach-Familie erwartet das Publikum am Sonntag, 19. April, ab 17 Uhr in der St. Petri-Kirche Großburgwedel. Veranstalter ist der Musikförderkreis St. Petri Großburgwedel.

Unter dem Titel „Musical Delight – Zu Besuch bei Familie Bach“ widmet sich das Programm Kompositionen von Johann Sebastian Bach sowie drei seiner bekanntesten Söhne: Carl Philipp Emanuel, Wilhelm Friedemann und Johann Christoph Friedrich Bach. Die ausgewählten Stücke reichen von Sonaten in unterschiedlichen Tonarten bis hin zu solistischen Werken wie „Jesus meine Freude“ für Laute.

Die musikalische Gestaltung übernehmen Dorothee Kunst an der Traversflöte und Susanne Peuker (Arciliuto), ihr Konzert mit Werken der Familie Bach benannt. Foto: privat



„Zu Besuch bei Familie Bach“ haben Musical Delight, Dorothee Kunst (Traversflöte) und Susanne Peuker (Arciliuto), ihr Konzert mit Werken der Familie Bach benannt. Foto: privat

te, die Hintergründe zu den Komponisten und den eingesetzten Instrumenten vermitteln. So verbindet das Programm Musik und erzählerische Einordnung.

Der Eintritt ist frei, Spenden sind erwünscht.

Start in die neue Saison

WETTMAR (r/bs). Die Tennispartie des TSV Wettmar startet in die neue Saison – und lädt aus diesem Anlass zu einem Tag der offenen Tür ein. Nachdem die Platzanlage wieder spielbereit ist, soll der Saisonauftakt am Samstag, 25. April, gefeiert werden.

Los geht es um 14 Uhr auf der Tennisanlage. Bis 19 Uhr erwartet Besucher ein abwechslungsreiches Programm. Neben Schnuppertraining und Mitmachaktionen für Kinder und

Erwachsene stehen auch eine Hüpfburg sowie ein Grillbuffet bereit. Der Verein setzt dabei bewusst auf ein offenes Angebot: Auch Nichtmitglieder sind ausdrücklich willkommen.

Wer selbst aktiv werden möchte, sollte – sofern vorhanden – Sportkleidung, Tennisschuhe und einen Schläger mitbringen. Ziel der Veranstaltung ist es, den Tennissport in Wettmar erlebbar zu machen und neue Interessierte für den Verein zu gewinnen.

Bundeswehr übt vor Ort

BURGWEDEL (r/bs). Die Stadt Burgwedel weist auf ein bevorstehendes Manöver der Bundeswehr im Stadtgebiet und der näheren Umgebung hin. Nach Angaben der Verwaltung findet die Übung von Mittwoch, 22. April, bis Freitag, 8. Mai, im Raum Burgwedel sowie in angrenzenden Bereichen bei Bergen und Celle statt. Beteiligt sind Einheiten des Versorgungsbataillons 7, die eine sogenannte Feldeinsatzübung durchführen. Die Ak-

tivitäten konzentrieren sich überwiegend auf Bereiche außerhalb geschlossener Ortschaften, insbesondere auf freie Flächen im Umfeld der Orte.

Während des Übungszeitraums kann es vereinzelt zu militärischen Bewegungen und einer erhöhten Präsenz von Fahrzeugen auf Straßen und Wegen kommen. Die Stadt informiert im Vorfeld, um mögliche Irritationen in der Bevölkerung zu vermeiden.

Schießwettbewerbe läuten Fuhrberger Schützenfest ein

Vielfältiges Programm im Schützenhaus – Höhepunkt mit Königsschießen am 25. April

FUHRBERG (r/bs). Im Vorfeld des Fuhrberger Volks- und Schützenfestes finden an den kommenden Wochenenden mehrere Schießwettbewerbe im Fuhrberger Schützenhaus statt. Am Samstag, 18. April, stehen von 15 bis 17 Uhr die jüngeren Teilnehmer im Mittelpunkt: Beim Wettbewerb um die Kinder- und Jugendscheibe können sie ihr Können unter Beweis stellen. Erstmals wird in diesem Jahr zudem eine Juniorenscheibe ausgeschossen.

Am Sonntag, 19. April, folgt mit dem Dorfpokal ein weiterer Höhepunkt. Von 10 bis 17 Uhr sind alle Fuhrbergerinnen und Fuhrberger eingeladen, im Schützenhaus um den Pokal zu schießen. Zeitgleich wird der Wettbewerb um die Bürgerscheibe durchgeführt. Den sportlichen Höhepunkt bildet



schließlich das Königsschießen am Samstag, 25. April, von 13 bis 21.30 Uhr. Hier werden der neue Schützenkönig und die neue Schützenkönigin ermittelt.

Das Fuhrberger Volks- und Schützenfest selbst findet traditionell am Wochenende nach Himmelfahrt vom 15. bis 17. Mai 2026 statt. Der Fuhrberger Schützenverein freut sich auf zahlreiche Teilnehmerinnen und Teilnehmer sowie viele Besucher. Weitere Informationen sind auf der Internetseite des Vereins unter www.schuetzenverein-fuhrberg.de zu finden.

In Fuhrberg beginnen die Schießwettbewerbe für das Schützenfest. Foto: Christian Raab

Tipps fürs Smartphone

BURGWEDEL (r/fh). In der Seniorenbegegnungsstätte der Stadt Burgwedel wird regelmäßig eine digitale Sprechstunde für ältere Menschen angeboten. Das Angebot richtet sich an Nutzer von Smartphones mit dem Betriebssystem Android, die Unterstützung im Umgang mit ihrem Gerät wünschen. In Einzelgesprächen und kleinen Gruppen werden grundlegende Funktionen und Einstellungen erklärt. Dabei geht es unter anderem um das Schreiben von Nachrichten über WhatsApp oder das Herunterladen von Apps. Zudem besteht Gelegenheit, individuelle Fragen zu klären und praktische Hilfe bei der Bedienung des eigenen Smartphones zu erhalten. Die Sprechstunde findet jeweils am ersten und dritten Donnerstag im Monat ab 15 Uhr in der Seniorenbegegnungsstätte, Gartenstraße 10, statt. Der nächste Termin ist am 7. Mai. Eine Anmeldung ist erforderlich und kann im Büro der Einrichtung oder telefonisch unter (05139) 894169 erfolgen.

Sprinti per App buchen

GROßBURGWEDEL (r/bs). Der Sprinti-Bus ist aus Burgwedel kaum wegzudenken – doch die Buchung per Smartphone bereitet manchen Nutzern noch Schwierigkeiten. Die vhs Hannover Land bietet deshalb am Donnerstag, 21. Mai, um 10 Uhr einen kostenlosen Einführungskurs an. In der vhs-Geschäftsstelle auf dem Amtshof 8 erklären die Dozenten Steffen Bien und Werner Eilers, wie Sprinti-App und GVH-App installiert, eingerichtet und für die Fahrtbuchung genutzt werden. Am Ende bucht jeder Teilnehmende

eine echte Fahrt – auf dem eigenen Smartphone, inklusive Bezahlung über die GVH-App. Mitzubringen sind ein funktionsfähiges Smartphone mit App-Store-Zugangsdaten sowie Anmeldedaten für ein Zahlungsmittel wie PayPal, SEPA oder Kreditkarte und ein E-Mail-Zugang. Die Teilnehmerzahl ist auf 20 Personen begrenzt. Anmeldungen sind möglich per Telefon (05032) 90144-96, per E-Mail an d.born@vhs-hannoverland.de oder online unter www.vhs-hannoverland.de (Kurs-Nr. 261AD0930).

Ihr persönlicher Ticketservice der HAZ & NP

Alle Stars. Alle Tickets. Ein Shop.

ART VISION 2026
Diverse Termine: EXPO Corner

Das Kinderfest in der Staatsoper
10. Mai 2026: Staatsoper

Ulrike Almut Sandig: Im Orkan
11. Mai 2026: Literaturhaus

Pit Hartling wirkt Wunder
12. Mai 2026: Apollokino

Enercity Jazz Night
13. Mai 2026: Schauspielhaus

ABENTEUERLAND
Diverse Termine: Theater am Aegi

Hell Boulevard - Made In Hell
15. Mai 2026: Subkultur

Hannover 96 - 1. FC Nürnberg
17. Mai 2026: Heinz von Heiden Arena

Vor Ort für Sie da:

In den HAZ & NP Geschäftsstellen

Hannover, Lange Laube 10

Theater am Aegi, Aegidientorplatz 2

Burgdorf, Marktstraße 16



DITTSCHKE - LIVE & SOLO 2027
Montag, 22.03.2027 | Theater am Aegi





Emmi & Willnowsky präsentieren zum Bühnenjubiläum die beliebtesten Songs, Sketche und Witze aus einer jahrzehntelangen, innigen Liebesbeziehung. Foto: Paul Schimwegwhitehall photogra

30 Jahre Lachen, Lieben und Legenden

ISERNHAGEN (r/bs). Dreißeig Jahre Bühnenliebe, dreißeig Jahre Lachen: Deutschlands Comedy-Duo Nr. 1 feiert Jubiläum. Am Samstag, 25. April, lädt der Isernhagenhof Kulturverein ab 20 Uhr zu einem ganz besonderen Abend ein – Emmi & Willnowsky begehen ihre Perlenhochzeit und blicken dabei auf drei Jahrzehnte gemeinsamer Bühnengeschichte zurück. Zum Jubiläum präsentiert das Jubelpaar seine größten Hits: die beliebtesten Songs, Sketche und Witze aus einer jahrzehntelangen, innigen Liebesbeziehung – alles an einem einzigen Abend. Musikalisch reist das Duo von Mirreille Matthieu bis Udo Jürgens, zwischendurch gibt es ungeahnte Einsichten über den weltwei-

ten Klimawandel und Andrew Lloyd Webbers Katzen. Und natürlich darf das heiß ersehnte Wiedersehen mit Willnowskys legendärem „Schwarzen Ritter auf dem Schwarzen Pferd“ nicht fehlen. Karten sind zum Preis von 30 Euro, ermäßigt 18 Euro für Schüler/innen, Studierende, Auszubildende und Vereinsmitglieder, erhältlich: online unter www.isernhagenhof.de/tickets/, telefonisch unter (05139) 894986 sowie per E-Mail an info@isernhagenhof.de. Außerdem liegen Karten bei C. Böhner in Burgwedel und Isernhagen HB sowie beim TUI Reise-Center Altwarmbüchen aus. Kurzentschlossene bekommen am Veranstaltungstag ab 19 Uhr Restkarten an der Abendkasse.

Maifeier beim TSV Isernhagen

ISERNHAGEN (r/bs). In Isernhagen HB wird der 1. Mai in diesem Jahr erneut mit einer gemeinsamen Feier auf dem Gelände des TSV Isernhagen begangen. Ausrichter ist die Clubgaststätte Burger Bro's, die dabei von zahlreichen örtlichen Vereinen unterstützt wird.

Auftakt ist am Freitag, 1. Mai, um 11 Uhr. Für die Besucher ist ein Angebot an Speisen und Getränken vorgesehen. Darüber hinaus ist ein ab-

wechslungsreiches Programm geplant: So treten unter anderem ein Shantychor und Jagdhornbläser auf. Außerdem werden Torwandschießen sowie Lichtpunktschießen angeboten. Auch Cheerleading-Vorführungen sind angekündigt. Unterstützt wird die Veranstaltung von der Initiative „Wir in HB“ gemeinsam mit weiteren Beteiligten, darunter der Ortsrat HB, die Freiwillige Feuerwehr HB, der Schützenverein HB sowie Nette's Café.

Ermittlungsverfahren gegen SPD-Chef wurden eingestellt

Es ging um Untreue-Vorwürfe gegen Philipp Neessen, ausgelöst von dessen ehemaligen Fraktionskollegen Herbert Löffler

ISERNHAGEN (wal). Hat Isernhagens SPD-Vorsitzender Philipp Neessen Geld veruntreut, das einerseits für seine eigene Ratsfraktion und andererseits für das Moorfest in Altwarmbüchen bestimmt war? Die Staatsanwaltschaft Hannover hat diese Fragen jetzt beantwortet – und entsprechende Ermittlungsverfahren eingestellt, die Neessens ehemaliger Fraktionskollege Herbert Löffler ins Rollen gebracht hatte. Doch trotz des juristischen Siegs für Neessen kann er sich auch nicht als Gewinner in dieser „Untreue-Affäre“ sehen, denn es sind ihm Fehler passiert.

„Das Ermittlungsverfahren gegen Ihren Mandanten ist gemäß § 170 Abs. 2 StPO eingestellt worden“: So heißt es gleichlautend formuliert in zwei Schreiben der Staatsanwaltschaft Hannover an Neessens Rechtsanwältin. Außer im Datum unterscheiden sich die beiden Schreiben auch in den Geschäftsnummern. Es gehe um „zwei getrennte Strafanzeigen zu unterschiedlichen Vorgängen und in unterschiedlichen Zeiträumen“, erläutert Kathrin Söfker, Sprecherin der Staatsanwaltschaft.

Das erste Ermittlungsverfahren bezog sich auf Geld, das für

das Moorfest am Rathaus in Altwarmbüchen gespendet worden war. Bei der Prüfung hätten sich „keine Anhaltspunkte für ein pflichtwidriges Verhalten ergeben“, so Söfker. Im zweiten Verfahren untersuchte die Staatsanwaltschaft Vorgänge rund um die SPD-Fraktionskasse. Auch dabei, so Söfker weiter, habe sich „kein hinreichender Tatverdacht für strafbare Handlungen“ ergeben.

Tatsächlich kann das Vermögensdelikt Untreue nur vorsätzlich begangen werden. Man muss also bewusst einen Nachteil für fremdes Vermögen in Kauf nehmen. Und das hat die Staatsanwaltschaft nicht gesehen. Der Beschuldigte habe vielmehr „technische Fehler gemacht, Fehlbuchungen wurden aber wieder ausgeglichen“, erläutert die Sprecherin der Staatsanwaltschaft.

„VERWECHSLUNG VON KONTONUMMERN“

Einer breiten Öffentlichkeit bekannt geworden waren die Vorwürfe vor ziemlich genau einem Jahr. In einem Schreiben mit großer Verteiler hatte Löffler Mitte März 2025 verkündet, dass er sowohl die SPD-Fraktion im Isernhagener Rat verlassen habe



Herbert Löffler (links) hatte die Staatsanwaltschaft informiert, der SPD-Vorsitzende Philipp Neessen räumt Fehler ein. Fotos: privat (Archiv)

als auch aus der Partei ausgetreten sei. Als Begründung hatte er neben einem persönlichen Angriff auf sich und einer Oppositionsarbeit im Rat, die nicht auf Kompromisse setze, auch angebliche Ungereimtheiten in der Fraktionskasse angeführt.

Neessen, so Löfflers Vorwürfe, habe Buchungen aus der Fraktionskasse für private Zwecke getätigt. Diese seien zwar nachträglich ausgeglichen worden, aber teils erst Monate später und nachdem er dies bei Neessen mehrfach angemahnt habe. Der so Beschuldigte wiederum sprach von „Verleumdung und Rufmord“ und kündigte an,

rechtlich gegen die Anschuldigungen vorzugehen.

Mit der nun verkündeten Einstellung der Ermittlungsverfahren sieht sich Neessen, mittlerweile auch zum zweiten Mal nach 2021 SPD-Bürgermeisterkandidat, aus juristischer Sicht zwar bestätigt. Dennoch habe er Fehler gemacht, indem er erst auf seiner Smartwatch und dann beim Onlinebezahlndienst Paypal statt seines privaten ein falsches Konto hinterlegt habe. „Ich bin mit den Kontonummern durcheinandergekommen.“ Er habe aber alles zeitnah zurückerstattet, und zwar, ehe das Thema hochgekocht und Anzeige er-

stattet worden sei. „Das passiert mir nie wieder. Den Ärger und die Unterstellungen hätte ich mir gern erspart.“

LÖFFLER HÄLT AN SEINER KRITIK FEST

Juristisch sei der Fall ausgefochten, „das ist jetzt gelaufen“, kommentiert der seit seinem SPD-Austritt parteilose Löffler die Einstellung der Ermittlungsverfahren. Dennoch: „Hier ist etwas passiert, was nicht in Ordnung war, aber er ist damit davongekommen“, sagt er in Neessens Richtung, dem er in dieser Angelegenheit Unzuverlässigkeit und Nachlässigkeit vorwirft. Was seine eigene Rolle angeht, ist es ihm wichtig zu betonen, dass Untreue ein Offizialdelikt sei, die Staatsanwaltschaft also von Amts wegen ermittelt habe. „Ich habe die Staatsanwaltschaft nur über die Vorgänge informiert.“

Dass dies und der Brief mit den Vorwürfen gegen Neessen jetzt seinerseits für Löffler noch Konsequenzen haben könnten, danach sieht es eher nicht aus. Er sei zwar noch in der Abwägung, ob er seinerseits rechtliche Schritte einleite, so Neessen. Die Tendenz sei aber: „Ich lasse es jetzt auf sich beruhen.“

Hopfenfest an der St.-Marien-Kirche

Craft-Bier, Musik und Streetfood am Freitag, 26. und Sonnabend 27. Juni in Isernhagen

ISERNHAGEN (r/bs). Das Isernhagener Hopfenfest kehrt zurück: Gefeierrt wird am Freitag, 26. Juni, ab 16 Uhr sowie am Sonnabend, 27. Juni, ab 14 Uhr auf dem Platz an der Marienkirche in Isernhagen K.B.

Im Mittelpunkt stehen Craft-Biere regionaler Brauereien, die an mehreren Ständen präsentiert werden. Mit der Aktion „Sieben auf einen Streich“ können Besucherinnen und Besucher an sieben Stationen jeweils ein Bier probieren. Unabhängig davon besteht die Möglichkeit, die unterschiedlichen Sorten individuell zu verkosten. Neu vertreten ist in diesem Jahr die Brauerei „De Lütte“ aus Eggestorf, die als besondere Ergänzung des Angebots gilt.

Neben dem Getränkeangebot sorgt ein vielfältiges Streetfood-Angebot für kulinarische Ergänzung. Auch musikalisch wird einiges geboten: DJs und Livemusik begleiten das Fest an beiden Tagen und schaffen den passenden Rahmen für die Veranstaltung. Ergänzend zum Bierangebot werden weitere Getränke wie Gin, Cocktails, Wein sowie

alkoholfreie Alternativen ausgeschenkt. Das Hopfenfest versteht sich damit als Treffpunkt für unterschiedliche Geschmäcker und Interessen.

Bereits angekündigt ist zudem ein weiteres Ereignis: Am Freitag, 11. September, und Sonnabend, 12. September, soll am selben Ort erneut ein Weinfest

stattfinden. Nach dem Erfolg im Vorjahr wird dieses auf zwei Tage ausgeweitet, weitere Informationen dazu sollen noch folgen.



Das Isernhagener Hopfenfest wird am 26. und 27. Juni auf dem Platz an der Marienkirche in Isernhagen K.B. gefeiert. Foto: privat

Winterkino für Senioren

ISERNHAGEN (r/bs). Die letzte Vorstellung des Winterkinos für Senioren in Isernhagen findet am Mittwoch, 22. April, um 15 Uhr in der Begegnungsstätte Isernhagen H.B., Burgwedeler Str. 141E, Isernhagen, statt. Gezeigt wird eine französische Komödie über einen mürrischen älteren Mann, der allein in einer großen Pariser Altbauwohnung lebt.

Als die finanziell klamme Studentin Constance bei ihm einzieht, sorgt das zunächst für neue Reibereien, bringt aber auch Bewegung in seinen Alltag. Der Eintritt ist frei. Das Winterkino wurde auch 2026 mit Unterstützung der Bürgerstiftung Isernhagen angeboten. Gemeinsam mit dem Mobilien Kino Niedersachsen waren vier Filme für Seniorinnen und Senioren ausgewählt worden.

Yoga zur Entspannung

ISERNHAGEN (r/fh). Der Verein Aktiv in Bewegung bietet in Isernhagen K.B. erstmals einen viertägigen Workshop zu Yoga Nidra an. Im Mittelpunkt steht dabei nicht Tiefenentspannung, nicht körperliche Bewegung. Der Kurs findet an vier aufeinanderfolgenden Wochenenden jeweils sonnabends in der Sportinsel Isernhagen, Dorfstraße 80, statt. Die Termine sind am 25. April sowie am 2., 9. und 16. Mai, jeweils von 10 bis 11.30 Uhr. Während die Teilnehmenden auf einer Matte liegen, führt Yogalehrerin Gisela Lawal sie durch eine Meditation. Elemente wie Körperwahrnehmung, Atembeobachtung und mentale Fokussierung sollen helfen, Spannungen zu lösen und zur Ruhe zu kommen. Vorkenntnisse sind nicht nötig. Die Teilnahme kostet 27 Euro je Termin oder 97 Euro für die gesamte Kursreihe. Wegen begrenzter Plätze ist eine verbindliche Anmeldung erforderlich, per E-Mail an info@aktivinbewegung.de oder bei der Vereinsvorsitzenden Susanne Zekri unter Telefon (01575) 8878399.

Erfolge bei Landesrangliste

Spielerinnen und Spieler des Altwarmbüchener BC holen in Lüneburg drei Medaillen

ALTWARMBÜCHEN (r/fh). Mitten in den Ferien machten sich elf Nachwuchsspielerinnen und -spieler vom Altwarmbüchener Badminton-Club (BC) auf den Weg nach Lüneburg, um bei der Landesrangliste der Altersklassen U11 bis U19 anzutreten – und kehrten mit zahlreichen starken Ergebnissen zurück.

Besonders erfolgreich verlief das Turnier für Veera Jadhav, die sich im Mädcheneinzel U11 den zweiten Platz sicherte. Nach einem überzeugenden Halbfinalsieg in zwei Sätzen musste sie sich erst im Finale der an Nummer eins gesetzten Gegnerin geschlagen geben. Auch die weiteren Starterinnen in dieser Altersklasse zeigten bei ihrem Debüt auf Landesebene vielversprechende Leistungen: Luise Wendt belegte Rang sechs, Klara

Mandt wurde Achte und Nora Plinke erreichte Platz neun.

Im Mädcheneinzel U13 hatte Mia Wächtler zunächst Pech mit der Auslosung und traf früh auf die spätere Turniersiegerin, der sie sich geschlagen geben musste. In den folgenden Spielen bewies sie jedoch Kampfgeist und arbeitete sich noch auf einen starken fünften Platz vor.

Auch die Jungen konnten überzeugen: In der Altersklasse U11 sicherte sich Bohan Ban bei seiner Premiere auf Landesebene einen respektablen siebten Platz. Ben Hensel erreichte im Jungeneinzel U13 den sechsten Platz.

Für ein weiteres Highlight sorgte Bowen Ban im Jungeneinzel U15. Mit zwei Siegen zog er ins Halbfinale ein, wo er sich in einem spannenden und hart umkämpften Match dem späte-



ren Sieger mit 9:21, 21:19 und 17:21 geschlagen geben musste. Im Spiel um Platz drei ließ er jedoch nichts anbrennen und besiegte Johannes Ernst aus Adendorf souverän mit 21:12 und 21:10.

Die U17-Spielerin Jadhav trat im Dameneinzel eine Altersklasse höher in der U19 an. Trotz der starken Konkurrenz spielte sie sich bis ins Halbfinale vor, unterlag dort jedoch der späteren Siegerin. Im anschließenden Spiel um Platz drei zeigte sie nochmals ihre Klasse und gewann deutlich mit 21:13 und 21:6 gegen die Lüneburgerin Josephine Oswald.

Veera Jadhav sicherte sich den zweiten Platz im Mädcheneinzel U11. Foto: privat

DIE BURGENDORFER BOXGALA
16.05.2026
INTERNATIONALER VERGLEICHSKAMPF
DEUTSCHLAND GEGEN POLEN
BSKHANNOVER-SEELZE VS. SKORPIONSZCZECIN
VERANSTALTUNGSORT: SÖRGENSER STR. 31, 31303 BURGENDORF
EINLASS: 17:30UHR BEGINN: 19:00UHR
Tickets erhalten Sie in der HAZ/NP/Marktspiegel-Geschäftsstelle, Marktstr. 16, 31303 Burgdorf
Öffnungszeiten: Mo. - Do. 10 - 16 Uhr, Fr. 9 - 14 Uhr
avacon | SICHERHEITSDIENSTE Schmidt & Sohn GmbH | Kartenvorverkauf auf Reservix | KSG Isernhagen | PrintPlanet.de | DATAx | Christor Wegner | reazioni | fitnesspark Burgdorf

Hier gibt's rund um die Uhr Frisches vom Hof

In Isernhagen erleichtern zahlreiche Selbstbedienungsautomaten und Verkaufshäuschen den Einkauf

ISERNHAGEN (jba). Frische Eier am Sonntagmorgen oder knackiger Salat nach Feierabend direkt vom Feld: Das alles ist in Isernhagen möglich. Denn in der Gemeinde gibt es einige Selbstbedienungsautomaten und Verkaufshäuschen, die rund um die Uhr zugänglich sind. Bezahlt wird teils auf Vertrauensbasis, teils über automatisierte Systeme. Wir haben uns umgesehen und bei den Betreibern nachgefragt, wie gut das mit den Vertrauenskassen in der Praxis funktioniert.

Zu den Pionieren in Isernhagen gehört Landwirt Friedel Könecke. Seit mehr als 30 Jahren verkauft er an der Hauptstraße in Isernhagen F.B. vor allem Eier und Kartoffeln über einen Automaten. Anfangs setzte er auf eine klassische Vertrauenskasse, jedoch mit ernüchterndem Ergebnis: „Es war immer mehr Ware weg als Geld da“, berichtet er. Heute öffnet sich ein Fach erst nach Geldeinwurf. Bezahlt werden kann ausschließlich bar und passend. Trotz vereinzelter Aufbruchversuche läuft das System stabil.

Ein besonders auffälliges Modell von Automat betreibt die Permakultur Kirchhorst. An der Straße Großhorst stehen zwei pinkfarbene Kühlschränke, die mit frischem Obst und Gemüse befüllt werden. Im Angebot ist aktuell der sogenannte „Rockstar“-Salat – eine saisonale Mischung aus bis zu 15 verschiedenen Blattsorten. Darüber hinaus reicht das Sortiment je nach Jahreszeit von Tomaten über Mangold und Grünkohl bis hin zu Obst wie Kirschen und Pflaumen.

Bezahlt wird bar oder per PayPal über QR-Code. „Das Gros ist ehrlich“, sagt Mitbegründerin Birga Mazur-Rodak über ihre Kundschaft. Zwar komme es vereinzelt zu Fehlbeträgen, insgesamt funktioniere das System aber gut. „Wir müssen aber an die Ehrlichkeit appellieren“, sagt sie.

Wer frische Tulpen selbst schneiden möchte, wird an der Burgwedeler Straße in Isernhagen H.B. gegenüber dem Bahlweg fündig: Auf dem Feld von Landwirt Jonas Rantze gilt ebenfalls das Prinzip Selbstbedienung. Bezahlt wird bar oder per PayPal auf Vertrauensbasis.



Betreibt den Selbstbedienungsautomaten in F.B. seit mehreren Jahrzehnten: Friedel Könecke. Fotos: Josefine Battermann



Blumen zum Selbstschneiden: Auf dem Feld von Landwirt Jonas Rantze können Blumen selbst gepflückt werden.



Haben den pinken Kühlschrank der Permakultur Kirchhorst wieder mit frischem Rockstar-Salat befüllt (von links): Gärtnerei-Leiterin Michele Erlach, Co-Chefgärtnerin Agnes Sophie Burrer und Permakultur-Mitbegründerin Birga Mazur-Rodak.

„Gratis blüht nur das Unkraut“, steht auf dem Schild an der Kasse, die sicher in einem dicken Betonblock eingelassen ist – eine Reaktion auf frühere Diebstähle.

Deutlich stärker automatisiert ist der Verkauf bei der Imkerei Haász. An der Burgwedeler Straße 35 ebenfalls in H.B. hängt ein kleiner gelber Automat, der den selbst hergestellten Honig erst nach Bezahlung freigibt. Kunden zahlen per EC-Karte oder mit Münzen. Scheine werden nicht akzeptiert, Wechselgeld gibt es nicht. „Das System funktioniert sehr gut“, sagt Betreiberin Eva Haász. Rund 80 Prozent der Kundschaft zahlen mit Karte.

Auch auf dem Hof Wehde an der Burgwedeler Straße 149 in H.B. erhalten Kunden ihre Ware erst, nachdem sie bezahlt haben. In zwei Automaten werden nicht nur Fleisch- und Wurstwaren vom eigenen Cha-

rolais-Rind angeboten, sondern auch Kartoffeln, Eier, Honig, Marmeladen und sogar Eiscreme von den Milchburschen. Bezahlt werden kann flexibel mit Münzen, Scheinen und EC-Karte.

Auf ein ähnliches Konzept setzt auch der Hof Gerns aus Isernhagen N.B. An insgesamt vier Standorten in und um Isernhagen betreibt die Familie Automaten mit einem breiten Sortiment. Neben Eiern aus eigener Haltung gibt es unter anderem Nudeln, Kartoffeln, Honig, Fruchtaufstriche sowie verschiedene Fleisch- und Wurstwaren. An der Verkaufsstelle auf dem eigenen Hof, Am Ortfelde 105, werden zudem Präsentkörbe angeboten.

An den Automaten im A2-Center in Altwarmbüchen und an der HEM-Tankstelle in Isernhagen-Süd sind Bar- und Kartenzahlung möglich. Auf dem Hof in N.B. und am Automaten



Honig aus dem Automaten: Die Imkerei Haász verkauft ihren Honig über einen kleinen Automaten.

an der Hannoverschen Straße 48 in Altwarmbüchen kann ausschließlich bar bezahlt werden – auch mit Scheinen, Wechselgeld wird ausgeben. „Die Technik hakt hier und da mal, aber insgesamt funktioniert das System gut und ist für uns einfacher als eine Vertrauenskasse“, sagt Melanie Gerns.

Selbst frische Backwaren sind in Isernhagen nach Ladenschluss erhältlich: Die Bäckerei Rathmann betreibt eine Marktbbox vor ihrer Filiale an der Burgwedeler Straße 126 in H.B. Per Touchscreen wählen Kunden Brot, Brötchen oder süße Teilchen aus, bezahlen bargeldlos und entnehmen die Ware. Befüllt wird der Automat täglich mit Restbeständen vom selben Tag.

Das Angebot läuft so gut, dass demnächst auch eine Marktbbox an der Filiale in N.B., Am Ortfelde 67, aufgestellt werden soll.

Auf eine Mischung aus Vertrauenskasse und Automat setzt Gordon Gosch vom Eierhof Isernhagen, Großhorst 22 in Kirchhorst. In einem Verkaufshäuschen können Kunden viele Produkte – darunter Honig, Fertiggerichte und Wurst – aus einem Automaten kaufen und dabei mit Münzen, Scheinen oder Karte bezahlen. Eier und Kartoffeln hingegen werden weiterhin auf Vertrauensbasis angeboten, allerdings mit gemischten Erfahrungen. „Grundsätzlich funktioniert das, aber es gibt immer wieder Leute, die deutlich mehr mitnehmen, als sie bezahlen“, berichtet Gosch. Erst kürzlich habe ein Paar große Mengen für nur wenige Euro mitgenommen. Kameras und Warnschilder sollen abschreckend wirken. Dieses Angebot ist allerdings nicht rund um die Uhr geöffnet: Das Verkaufshäuschen und damit auch der Automat sind täglich von 8 bis 20 Uhr zugänglich.

Warnung vor Haustürwerbern

ISERNHAGEN (r/bs). Die Energiewerke Isernhagen warnen vor fremden Anbietern, die derzeit im Gemeindegebiet an Haustüren Strom-, Gas- oder Glasfaserverträge anbieten.

Das Unternehmen betont, dass eigene Mitarbeiter keine Haustürgeschäfte durchführen und Verträge ausschließlich über offizielle Wege abgeschlossen werden.

Bürger sollten Angebote kritisch prüfen, keine sensiblen Daten weitergeben und im Zweifel nichts unterschreiben. Bei Fragen wird empfohlen, sich direkt an die Energiewerke zu wenden. Verdächtige Aktivitäten sollen gemeldet werden.

Nicht betroffen ist der Glasfaservertrieb im Auftrag der Energiewerke Isernhagen und der Avacon Connect GmbH.

Versammlung des SSV Kirchhorst

KIRCHHORST (r/fh). Der SSV Kirchhorst kommt zur Jahreshauptversammlung zusammen. Sie beginnt am Mittwoch, 6. Mai, um 19 Uhr im Vereinsheim am Kumpelweg 2. Vorab gibt es ab 18 Uhr einen Imbiss.

Auf der Tagesordnung stehen unter anderem Neuwahlen und ein Beschluss über die Anpassung der Mitgliedsbeiträge.

Außerdem sind Berichte des Vorstands und aus den Abteilungen sowie Ehrungen vorgesehen. Anträge sind bis spätestens sieben Tage vor der Versammlung beim 1. Vorsitzenden, Christian Possienke, über die Geschäftsstelle schriftlich einzureichen.

Touren und Termine des Radsportclubs

ALTWARMBÜCHEN (r/bs). Nach der Jahreshauptversammlung des RTC Altwarmbüchen im März laufen die Vorbereitungen für die neue Saison auf Hochtouren. Die guten Ergebnisse des Vorjahres sollen gehalten – und wenn möglich sogar übertroffen werden. Das Potenzial ist noch längst nicht ausgeschöpft.

Alle Termine sind im Breitensportkalender auf radnet.de öffentlich einsehbar. Über die GC-App lässt sich die Anmeldung unkompliziert erledigen; die Aufzeichnung der Touren Daten übernimmt der Dachverband German Cycling (früher BDR). Am Saisonende werden die fleißigsten Fahrer mit den meisten gefahrenen Kilome-

tern in ihrer Altersgruppe geehrt. Für weitere Informationen steht der Unterzeichner gerne zur Verfügung. Nach einigen schönen Frühlingstagen im März darf jetzt auf echtes Kurzhosenwetter gehofft werden. Wer Lust hat mitzufahren, ist herzlich willkommen – auch die gemütlichen Kaffeepausen unterwegs sind ein fester Bestandteil. Der Nordosten von Hannover bietet mit seinen ruhigen Straßen und Wegen ein hervorragendes Rennradrevier, ob für eine entspannte Tour über 25 km oder ambitionierte 125 km. Der Höhepunkt der Saison: Am 7. Juni 2026 startet am Schulzentrum Altwarmbüchen wieder die RTF mit GC-Marathon.



Alle Termine des RTC Altwarmbüchen sind im Breitensportkalender auf radnet.de einsehbar. Foto: privat

Spanische Schülergruppe zu Gast in Isernhagen

Schülerinnen und Schüler aus Andalusien besuchen im Rahmen von Erasmus+ die IGS

ISERNHAGEN (r/bs). Im Rahmen des Erasmus+-Programms war eine Schülergruppe der IES Virgen del Campo aus Cañete de las Torres (Provinz Córdoba, Spanien) zu Gast an der IGS Isernhagen. Zehn Schülerinnen und Schüler sowie drei Lehrkräfte – Carlos Barragán Jurado, die Erasmuskoordinatorin Isabel Agudo Gutiérrez und Feliciano García García – nahmen an dem einwöchigen Austausch teil.

Einen besonderen Rahmen erhielt der Besuch durch den offiziellen Empfang im Rathaus der Gemeinde Isernhagen. Bürgermeister Tim Mithöfer begrüßte die Gäste gemeinsam mit Schülerinnen und Schülern der IGS, dem stellvertretenden Schulleiter Ulf Linxweiler sowie Hidayel Akyer, dem schulischen Erasmuskoordinator.

In seiner Ansprache betonte Mithöfer die europäische Dimension des Programms: Der persönliche Austausch junger Menschen sei ein wesentlicher Baustein für ein geeintes und friedliches Europa. Internationale Begegnungen bereicher-

ten zudem die Gemeinde durch neue Perspektiven und kulturellen Dialog. Die spanische Eras-

muskoordinatorin Isabel Agudo Gutiérrez hob die pädagogische Bedeutung des Programms her-

vor: Erasmus+ eröffne Schülerinnen und Schülern wertvolle Lernräume außerhalb des Klas-

senzimmers und stärke interkulturelle sowie sprachliche Kompetenzen nachhaltig. Ulf Linxweiler unterstrich, der Austausch sei ein zentraler Bestandteil der internationalen Ausrichtung der Schule und fördere Offenheit, Toleranz und europäisches Bewusstsein. Hidayel Akyer ergänzte, solche Partnerschaften ermöglichten es den Schülerinnen und Schülern, Europa aktiv zu erleben.

Der Gegenbesuch der IGS Isernhagen in Cañete de las Torres ist bereits terminiert: Vom 3. bis 15. Mai 2026 reisen die deutschen Schülerinnen und Schüler nach Andalusien – die Vorfreude auf die Fortsetzung des Austauschs ist auf beiden Seiten groß.

Das Erasmus+-Programm der Europäischen Union gilt als eines der bedeutendsten Förderinstrumente für Bildung, Jugend und Sport in Europa. Der Austausch zwischen der IGS Isernhagen und der IES Virgen del Campo zeigt, wie europäische Bildungszusammenarbeit im Schulalltag konkret gelebt wird.



Bürgermeister Mithöfer empfängt die Gäste im Rathaus. Foto: Svenja Theunert/Gemeinde Isernhagen

CARL OETTINGER
GESUNDHEITSTECHNIK SEIT 1947
SANITÄR · HEIZUNG · LÜFTUNG

**WASSERSCHADEN?
HEIZUNG KAPUTT?
NEUES BAD?
AUF ZU OETTINGER**

5% RABATT
AUF SERVICELEISTUNGEN*

Beekestraße 54
30459 Hannover
Telefon: 0511 – 942990

Telefax: 0511 – 9429942
www.carloettinger.de
Info@carloettinger.de

* Jetzt bis zum 30. Juni 2026 5% Rabatt mit dem Code „Wochenblatt“ auf unseren Kundendienst sichern!

7763501_002626

Anzeigenschluss für die nächste Ausgabe: Donnerstag, 12.00 Uhr

RUND UMS HAUS

PLANEN, BAUEN, WOHNEN, RENOVIEREN



Fensterwechsel

Ohne Maurer. Ohne Maler.
Ohne Dreck.

Staatlichen Zuschuss sichern

Werksvertretung Niedersachsen
André Dornbusch
kontakt@perfecta-fenster.de
Tel 0531 28 89 583

perfecta
Fenster | Türen | Rollläden

5161801_002626

Marktspiegel

Jeden
Samstag
frei Haus ...
www.
marktspiegel-verlag.de

Das
„Schaufenster“
der heimischen
Wirtschaft und der
lokalen Events.

Anzeigenschluss für
die nächste Ausgabe:
Donnerstag, 12.00 Uhr

Gesundes Grün für die Fassade: Tipps zu Planung und Pflege

Keine nackte Hauswand, sondern bewachsen von Pflanzen: Eine begrünte Fassade sorgt dafür, dass es sich an sonnigen Tagen drinnen nicht so aufheizt. Weitere Vorteile: Das Grün filtert Feinstaub aus der Luft, hellt die Stimmung auf, bietet Vögeln und Insekten Lebensraum und mindert Schall. Darauf weist der Verband Fenster + Fassade (VFF) hin. Allerdings: so eine Pflanzenfassade muss auch dauerhaft gepflegt werden.

Wichtig ist etwa ein regelmäßiger Rückschnitt. Je nachdem, wie die Begrünung gestaltet ist, müssen technische Anlagen und Befestigungen kontrolliert und gewartet werden. Umso wichtiger, vorab genau zu planen, in welchem Umfang und auf welche Weise die Fassade begrünt werden soll.

Vom Boden oder an der Wand

Grundsätzlich gibt es laut dem Verband zwei Formen: Entweder wachsen Kletterpflanzen vom Boden aus an Rankhilfen nach oben, oder es werden Pflanzgefäße direkt an der Fassade befestigt. Für beide Varianten rät der VFF zu einem Fachbetrieb. Auch der Naturschutzbund Deutschland (Nabu) hält den Rat von Fachleuten für



Pflanzen an der Fassade sorgen im Sommer für Schatten und im Winter für zusätzliche Dämmung.

Foto: Britta Pedersen/dpa-Zentralbild/dpa-mag

sinnvoll, wenn es über eine Kletterrose oder Clematis auf dem Balkon großflächiger hinausgeht.

So muss die Planung die Zusatzbelastung durch Pflanzen, Wasser oder Wind berücksichtigen. Fenster, Balkone, Sonnenschutzanlagen oder Rettungswege dürfen nicht beeinträchtigt werden und müssen zugänglich bleiben. Die Fassade darf nicht zu dicht bewachsen sein, die Luft

muss zirkulieren, Feuchtigkeit sollte nicht an der Wand stehen bleiben. Bei einem aufwändigeren System müssen Be- und Entwässerung stimmen.

Diese Pflanzen eignen sich

Wer die Begrünung direkt in den Boden pflanzt, hat laut Nabu die Wahl zwischen Selbstklimmern

und Gerüstkletterpflanzen. Efeu und Wilder Wein etwa bewachsen ein Gebäude ohne Rankhilfe. Dagegen brauchen schlingende und rankende Pflanzen sowie Spreizklimmer etwas Unterstützung. Dazu gehören Blauregen, Weinrebe, Kletterrose oder Geißblatt.

Was allerdings vor allem bei den unvorhersehbarer wachsenden Selbstklimmern wichtig ist: Dass man sie durch regelmäßiges

Schneiden leitet und nicht überhandnehmen lässt. Auch muss die Fassade absolut intakt sein, sonst können diese Pflanzen Bauschäden verursachen. Schlingende Pflanzen wiederum müssen in Schach gehalten werden, so der Nabu, damit sie nicht zum Beispiel die Regenrinne „erwürgen“.

Nach Förderung erkundigen

Wer plant, sein Haus von Pflanzen bewachsen zu lassen, sollte nach möglichen Förderungen fragen. Zwar werden Fassadenbegrünungen aktuell im Rahmen der Bundesförderung für effiziente Gebäude (BEG) nicht als eigenständige Einzelmaßnahme gefördert. Aber manche Kommunen und Bundesländer bieten eine Förderprogramme über entsprechende Programme zur urbanen Begrünung an.

So kann es sein, dass man für Dach- und Fassadenbegrünungen Zuschüsse zu den Investitionskosten bekommt. Informieren kann man sich auf der Webseite der jeweiligen Stadt oder Gemeinde.

Der VFF bietet zudem online einen Fördermittel-Assistenten an, der nach ein paar Klicks und Angaben eine individuelle Förderauskunft erstellt. (DPA)



Die Malermeister Jan und Marco Kauruff freuen sich auf Ihren Anruf!

- Maler- und Tapezierarbeiten
- Senioren-Renovierservice
- Bodenbelagsarbeiten

Kauruff Malereibetrieb GmbH
Niedersachsenstr. 32 B
30853 Langenhagen
☎ 0511-77 12 22 · www.kauruff.de

5170501_002626



Baustoff Brandes
Da bau ich drauf.

Frühling startet in Ihrem Garten!

Entdecken Sie unsere moderne GaLa-Ausstellung und erleben Sie Inspiration für Ihren eigenen Traumgarten.

Besuchen Sie unsere Ausstellung



Leineweberstraße 1, 31303 Burgdorf
www.baustoff-brandes.de

Termin vereinbaren



5439201_002626

ROHDE
FENSTERBAU

| Fenster + Haustüren

| Hochwertige Design-Haustür aus Kunststoff
| Jetzt Termin vereinbaren!

Meine Haustür aus Gehrden

- | 12 attraktive Außenfarben & Dekore
- | TOP-Markenbeschläge
- | Innendrückergarnitur aus Edelstahl
- | Automatisch verriegelndes Haustürschloss
- | 82er Profilstärke
- | Wetterschenkel aus Aluminium
- | Außenrosette aus Edelstahl, mit Kernziehschutz
- | Edelstahlstoßgriff 800 mm
- | Inklusive Aufmaß, Lieferung & Montage**

Erleben Sie diese Tür in unserer Ausstellung

Expertenberatung und Top-Service inklusive!
ROHDE GmbH
Ronnenberger Str. 29 · 30989 Gehrden
Tel. 05108 92990

premium handmade
Fenster + Haustüren
by ROHDE

*Gültig bei Kauf bis zum 31.05.2026 | **Umkreis 50 Km, ab Werk Gehrden
Wichtig! Bitte vereinbaren Sie einen Termin, bevor Sie unsere Ausstellung besuchen!

www.rohde-fensterbau.de

6399301_002626

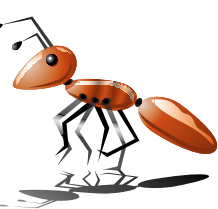

TOP ANGEBOT!
2.997,€*

Spritzwasser? Stört mich nicht!

Individuelle Einrichtungen umfassen viele Komponenten wie Textilien, Mobiliar oder Dekorationsartikel. Prägend für das gesamte Raumkonzept ist zweifelsfrei der Fußbodenbelag, der mit seiner großen Fläche nicht nur auf den eigenen Stil, sondern auch auf die funktionellen Ansprüche verschiedener Bereiche zugeschnitten sein sollte. Besonders in Feuchträumen wie Badezimmer, Küche oder Waschkeller schlummert erhöhtes Panikpotenzial, denn im bisweilen trübigen Familienalltag sind verschüttetes Bade-, Koch- oder Waschwasser schnell passiert und können herkömmliches Laminat stark in Mitleidenschaft ziehen. Deshalb haben Laminatexperten einen High Performance Boden entwickelt, der mit einer speziellen Spritzwasser- und Feuchteschutztechnologie ausgestattet ist und verschütteten Flüssigkeiten zuverlässig Paroli bietet: Seine Wasserresistenz verleiht ihm einen ent-

scheidenden Vorteil, der bisher nur Fliesen oder Vinyl vorbehalten war. Zusätzlich verhindert wird das Eindringen von Feuchtigkeit durch eine extrastabile Klickverbindung, die zudem eine kinderleichte Verlegung im DIY-Verfahren ermöglicht – und das im Vergleich zu herkömmlichem Laminat sogar auf sehr großen Flächen ohne Dehnungsfuge. Mit Abriebklasse AC5 ist der Boden extrem robust gegen Abrieb und Kratzer und somit auch für viel frequentierte Räume wie Eingangshalle, Wohn- oder Schlafzimmer bestens geeignet. Selbst Wintergärten stellen dank seiner Lichtbeständigkeit und thermischen Stabilität keine Hürde dar. Mit acht attraktiven Holzdekoren, den Maßen 1.288 x 195 mm und seiner geringen Stärke von nur 6 mm fügt sich der zu 100% CO₂-neutrale Bodenbelag harmonisch in jede Wohnumgebung ein. Nicht umsonst wurde der robuste Boden mit dem Umweltsiegel Blauer Engel ausgezeichnet. (HLC)



Mit dem richtigen Bodenbelag sind umgekippte Gläser, verschüttetes Gießwasser oder übergeschwapptes Badewasser kein Problem.

Foto: HLC/Logoclic

Streichen? Gestrichen! - Zäune aus recyceltem Kunststoff

Der eigene Garten als Ruhepol: Ein harmonisches Zusammenspiel von Bank, Hochbeet und Zaun erfreut das Auge und schafft eine entspannte Atmosphäre. Dabei kommt es auch auf das Material an, aus dem die Elemente gefertigt sind. In einer Zeit, in der Nachhaltigkeit wichtiger denn je ist, wird recycelter Kunststoff immer beliebter. Er verbindet ästhetische Vielseitigkeit mit Langlebigkeit und einen verantwortungsvollen Umgang mit Ressourcen. Hierfür gibt es ein breit gefächertes Sortiment an Produkten aus einem hochwertigen Recyclingkunststoff, die durch ihre Funktionalität überzeugen und jeden Außenbereich aufwerten. Wie wäre es zum Beispiel mit einem Kunststoffzaun? Die in vielen Formen und Farben verfügbaren Zaunsysteme punkten mit außergewöhnlich hoher Stabilität, Witterungsbeständigkeit und Pflegeleichtigkeit. Im



Gegensatz zu Zäunen aus Holz oder Metall muss ein Zaun aus recyceltem Kunststoff nie mehr gestrichen oder entrostet werden. Das spart Zeit und Geld! Das Beste: Optisch sind die Kunststoffzäune nicht von herkömmlichen Holzzäunen zu unterscheiden. Neben sämtlichem Zubehör, Zaunfundamenten sowie passenden Produkten zur Begrenzung von Wegen und Terrassen umfasst das Angebot übrigens auch Gartenbänke, Komposter, Sandkästen und Hochbeete aus farbechtem und frostbeständigem Recyclingkunststoff. Egal, wofür man sich entscheidet: Die Montage ist kinderleicht und die Freude an der stilvollen, nachhaltigen Gartenausstattung groß.

Im Gegensatz zu Holzzäunen müssen Zäune aus Recyclingkunststoff weder gestrichen noch geölt werden. Foto: HLC/Nie-mehr-streichen.de

RUND UMS HAUS

PLANEN, BAUEN, WOHNEN, RENOVIEREN



Wie nachhaltig ist ein Sparduschkopf?

Den alten Duschkopf abschrauben, den neuen montieren, fertig! Ein Sparduschkopf ist schnell angebracht.

„Der Sparduschkopf ist eine der einfachsten, aber besonders effektiven Maßnahmen, um CO2 und Kosten zu sparen“, sagt Michael Bilharz vom Umweltbundesamt (UBA). „Das Schöne daran: Einmal getauscht, profitiert man davon dauerhaft.“

Sparduschkopf arbeitet mit Luft

Die Grundidee dahinter ist simpel: Der Sparduschkopf reduziert den Wasserdurchlauf. „Gleichzeitig wird mit Hilfe von Mischdüsen der Wasserstrahl mit Luft verwirbelt. Dadurch bleibt er schön füllig“, so Bilharz. „Verbraucher merken bei guten Modellen also keinen Unterschied.“

Ein guter Sparduschkopf kostet meist zwischen 20 und 60 Euro. Weil dadurch weniger Wasser erwärmt werden muss, können Verbraucher laut Bilharz kräftig sparen - wer regelmäßig warm duscht, besonders viel:

- etwa 40 bis 50 Prozent Warmwasser pro Duschgang.
- rund 240 Kilogramm CO2 pro Jahr, bei acht Minuten pro Duschgang und täglichem Duschen - das entspricht etwa einer Fahrt von 1.000 Kilometern mit dem Auto.

■ über 150 Euro Energie- und Wasserkosten pro Jahr und Person.

Die genauen Ersparnisse hängen - neben den eigenen Duschgewohnheiten - auch davon ab, wie das Wasser erhitzt wird, also etwa mit Strom oder Gas. Wer neugierig ist, kann sein persönliches Sparpotenzial auch mit dem Duschrechner der Verbraucherzentrale NRW ermitteln.

Worauf es beim Kauf ankommt

Entscheidend ist zudem, wie der Wasserdurchlauf im Duschkopf verringert wird. Die Stiftung Warentest erklärt: Im einfachen Fall wird mit einer Lochscheibe lediglich der Durchmesser für den Wasserdurchlauf verringert. Das verhindert jedoch nicht, dass bei hohem Wasserdruck mehr Wasser durch den Duschkopf fließt.

„Bei der Montage muss man aufpassen, welche Scheibe man einsetzt, weil sich häufig verschiedene Lochgrößen in der Verpackung befinden“, sagt Bilharz.

Eine Alternative zu Sparduschköpfen sind Durchflussbegrenzer. Bei ihnen verengt ein Quetschring die Leitung. Der Wasserdurchlauf ist dabei konstant und unabhängig vom Wasserdruck.

Grob lässt sich aber in puncto Ersparnis festhalten: «Beträge



Kein Verlust beim Komfort: Mit einem Sparduschkopf einfach den Wasserverbrauch und die Energiekosten reduzieren. Foto: Christin Klose/dpa-mag

von mehreren hundert Euro pro Jahr sind in Mehrpersonenhaushalten gewiss. Bei vier oder mehr Personen, die häufig duschen, können die Ersparnisse sogar im vierstelligen Bereich liegen“, sagt Bilharz, der beim Umweltbundesamt die Berechnungen für die gerade aktualisierte «Klimawaage» erstellt hat.

Bei dem interaktiven Lerninstrument soll gezeigt werden, wie sich Alltagsentscheidungen auf den CO2-Verbrauch auswirken können.

Spar ich schon? Ein einfacher Test hilft

Wer sich unsicher ist, ob er schon einen Sparduschkopf zu Hause hat oder welcher Ring der Richtige ist, kann einen einfachen Test machen: Kaltes Wasser voll aufdrehen, 30 Sekunden lang in einen Eimer laufenlassen und dann die Wassermenge messen. „Wenn es weniger als vier Liter sind, handelt es sich um einen Sparduschkopf“, sagt Bilharz. Denn in der Regel haben Spar-

duschköpfe einen Wasserdurchlauf von sechs bis acht Litern pro Minute, bei herkömmlichen Duschköpfen sind es zwölf bis 15 Liter.

Tipp: Wer noch mehr Warmwasser sparen will, sollte beim Haarewaschen und Einschäumen das Wasser abstellen. Den größten Effekt hat es aber, wenn man kalt duscht. Dann zahlt man nicht nur weniger als die Hälfte fürs Duschen, sondern verursacht dabei auch fast keine CO2-Emissionen. (DPA)

Energie sparen durch effizientes Lüften

Die Energiekrise sorgt nach wie vor für große Verunsicherung - vor allem wegen der steigenden Heiz- und Energiekosten. Um die Heizkostenrechnung nicht noch weiter in die Höhe zu treiben, drehen viele Menschen die Heizung nur noch auf das Nötigste auf und verzichten sogar auf regelmäßiges Lüften. Doch so verständlich dieses Verhalten auch ist: Es kann fatale Folgen haben, warnt die Initiative Gute Luft.

Denn wer zu wenig heizt und nur selten lüftet, riskiert nicht nur kalte Wände, sondern auch feuchte Raumluft. Und genau diese Kombination ist der ideale Nährboden für Schimmelpilze. Besonders betroffen sind innenliegende Bäder ohne Fenster, aber auch Schlaf- und Kinderzimmer - Orte, an denen Schimmel nichts zu suchen hat. Regelmäßiges Lüften und ausreichendes Heizen sind daher für ein gesundes Raumklima unerlässlich. Reicht einfaches Lüften nicht aus oder ist es aus Zeitmangel oder wegen baulicher Gegebenheiten nur schwer möglich,

kann eine kontrollierte Wohnungslüftung mit Wärmerückgewinnung wirkungsvoll Abhilfe schaffen. Sie sorgt kontinuierlich für frische und gesunde Raumluft, ohne dass wertvolle Heizenergie verloren geht. Die integrierte Wärmerückgewinnung entzieht der nach außen abgeführten, „verbrauchten“ Raumluft die darin enthaltene Wärme und nutzt sie zur Temperierung der von außen einströmenden Frischluft.

So wird ein effizienter Luftaustausch ermöglicht, der sowohl das Raumklima verbessert als auch Energie spart und Schimmelbildung vorbeugt. (HLC)



Regelmäßiges Lüften und ausreichendes Heizen sorgen für ein gesundes Raumklima und fördern das Wohlbefinden. Reichen diese Maßnahmen nicht aus, kann eine kontrollierte Wohnungslüftung mit Wärmerückgewinnung wirkungsvoll Abhilfe schaffen. Foto: HLC/Initiative Gute Luft, Adobe Stock_BestForYou

Obstbäume pflanzen: So gelingt es auch im Frühling

Auch im Frühjahr können Obstbäume einen guten Start haben, sofern man passende Sorten wählt und beim Einpflanzen richtig vorgeht. Der Industrieverband Agrar (IVA) gibt praktische Tipps.

Obstgehölze mit Topfballen lassen sich in der Regel ganzjährig pflanzen. Für wärmeliebende Arten wie Pfirsich, Aprikose oder Nektarine ist der April ein guter Pflanzzeitpunkt - vorausgesetzt, es sind keine stärkeren Nachfröste mehr zu erwarten. Vor dem Kauf sollten Hobbygärtner neben der Obstart auch die Wuchsform berücksichtigen. Sie bestimmt den späteren Platzbedarf und den Pflegeaufwand:

- Hochstamm: benötigt viel Raum, etwa 100 Quadratmeter
- Buschbaum: wird bis zu drei Meter hoch, pflegeleicht
- Spindelbaum: kompakt, gut für

kleinere Gärten geeignet

■ Säulenobst: wächst schmal nach oben, braucht wenig Platz

Für kleine Gärten gilt: Säulenbäume liefern meist weniger Ertrag und sind oft teurer als Busch- oder Spindelbäume. Dafür lassen sie sich gut im Kübel halten, etwa auf Balkon oder Terrasse. Auch das Alter der Bäume kann bei der Wahl eine Rolle spielen. Junge Bäume wachsen in der Regel besser an. Ältere Exemplare tragen dagegen früher Früchte, sind aber teurer. Vor dem Kauf sollten Hobbygärtner neben der Obstart auch die Wuchsform berücksichtigen. Sie bestimmt den späteren Platzbedarf und den Pflegeaufwand:

Der gewählte Obstbaum braucht einen sonnigen Standort und einen lockeren, humusreichen Boden. Vor dem Einpflanzen die Spitzen der Hauptwurzeln sauber abschneiden. Anschließend wird das Pflanzloch ausgehoben, das breiter als der Pflanzballen sein



Der Start ins Baumleben: Pflanzloch ausheben, Hauptwurzeln abschneiden, Baum gerade einsetzen. Foto: Christin Klose/dpa-mag

sollte. Den Boden des Pflanzlochs noch etwas auflockern. Den Baum gerade einsetzen, möglichst senkrecht ausrichten, die Aushuberde bei Bedarf mit etwas Kompost vermischt - einfüllen und gut antreten. Anschließend kräftig angießen. Ein flacher Erdwall rund um den Stamm (etwa 5 Zentimeter hoch) hält das Wasser im Wurzelbereich.

Wichtig: Mit dem Baum kommt auch ein Pfahl in die Erde, an dem das Gehölz zum Schutz vor Windschäden mit einem Strick festgebunden wird. Der Pfahl sollte 10 bis 15 Zentimeter Abstand zum Stamm haben und nach Westen ausgerichtet sein. Der Landesverband Schleswig-Holstein des Bundes für Umwelt und Naturschutz Deutschland (BUND) empfiehlt außerdem, einen Pflanzkorb aus Kaninchen- oder Draht zu setzen, um die Wurzeln vor Wühlmäusen zu schützen. (DPA)

METALLBAU
AK Andreas Kaletta Metallbau GmbH
MEISTERBETRIEB
◆ Geländer, Gitter, Tore
◆ Zaunanlagen
◆ Stahl-, Metall- und Treppenbau
Leineweberstr. 16, 31303 Burgdorf
metallbau.kaletta@freenet.de
Tel. (05136) 8 52 84 • Fax (05136) 87 95 19

● Barrierefreier Umbau ● Bodengleiche Duschen
● Beratung vor Ort ● Individuelle Gestaltung
● Hochwertige Materialien
Fliesenleger-Fachbetrieb Guido Bracht
FLIESEN | PLATTEN | MOSAIK
Im Dorfe 1 A Burgdorf OT Schillerslage
Tel.: 05136/9764255
Tel.: 0170/7097978
www.bracht-fliesen.de

Stefan Ridder
Raumgestalter, Plissees
Parkett- und Laminat-Verlegung
Trockenbau
Schillerslager Str. 2
30938 Burgwedel
OT Engensen
Tel. 05139-981868
Mobil 0173-6045378
info@raumgestalter-ridder.de

Bad und mehr...
Nebeling
Ihre Fachleute für barrierefreie Bäder!
Inh. Axel Goldbaum · Meisterbetrieb
Lange Reihe 36 • 30938 Burgwedel-Thönse • Tel. 05139 - 89 37 34 • www.nebeling-gmbh.de
Sprechen Sie uns an, wir beraten Sie gern!
Chancen nutzen! Mit RenoDeco schnell, sicher & kostengünstig zur neuen Dusche!
Fläche statt Fuge!

SSS SIEDLE
Tür auf? Natürlich.
Einfach sitzen bleiben. Und trotzdem öffnen. Mit der mobilen Türkommunikation von Siedle. Für iOS und Android.
www.siedle.de

KNX-PARTNER
ELEKTRO TECHNIK WADEWITZ
SONOS DenForm
Ehlbeek 19 · 30938 Burgwedel
Tel. (05139) 89 44 77 + 89 44 06
Fax 89 44 48
info@elektrotechnik-wadewitz.de
www.elektrotechnik-wadewitz.de

Unser Leben ist um ein
kleines Lächeln reicher geworden.



Pio
Walter Wray

1. April 2026 • 08:55 Uhr • 3250 g • 52 cm

Die überglücklichen Eltern
Nina Jarah Vamplew & Torben Krause

12420701_000126

Wir freuen uns über die Hochzeit
unserer Kinder



Nils & Gina Michelsen
(geb. Langner)

17.04.2026

Birte und Iris Langner
Sönke Michelsen Henry Ock

11965701_002626

Geburt

Verlobung

Hochzeit

Danksagung

Geburtstag

Jubiläum

Konfirmation

Trauerfall

Durch eine Anzeige im Marktspiegel
sind alle informiert und benachrichtigt.

**Wir beraten Sie gern anhand von Muster-
büchern in unserer Geschäftsstelle:
Burgdorf, Marktstr. 16, Tel. (05136) 8 99 40**

**Anzeigenschluss für
die nächste Ausgabe
Donnerstag, 12:00 Uhr**



Moderne Grabmalkunst

Maßanfertigungen von:
Treppenbelägen und Fensterbänken
Mauer- und Kaminabdeckungen
Tisch- und Küchenarbeitsplatten
Waschtischplatten u.v.m.

Ihr zuverlässiger Partner im Steinmetz- und Steinbildhauerhandwerk seit 1919

Hauptsitz Burgdorf
Bahnhofstr. 4
31303 Burgdorf
Tel.: 05136 52 82
info@heins-naturstein.de

Filiale Wathlingen
Uetzer Weg 10b
29339 Wathlingen
Tel.: 05144 23 52
www.heins-naturstein.de

12556301_002626

NOTDIENSTE AM WOCHENENDE

Ärztendienst

Burgwedel/Isernhagen/
Lehrte/Sehnde/Burgdorf/Uetze:
Für den Bereitschaftsdienst gilt die
bundesweite Rufnummer 116 117
sowie folgende Zeiten für den
fahrenden Bereitschaftsdienst:
Mo., Di., Do. 19 bis 7 Uhr;
Mi., Fr. 15 bis 7 Uhr;
Sa., So., Feiertage 8 bis 7 Uhr.

Zahnärztlicher Notdienst
unter Tel. (05138) 25 60.

**Feuerwehr/
Rettungsdienst**

Tel. 112 (alle Ortsnetze).

**Behindertentransport
und Hausnotruf DRK**

Tel. 44 40 (alle Ortsnetze; nur Isern-
hagen: Tel. (0511) 61 27 28).

**Kontakt-Telefon
Kinderschutzbund**

Mo. bis Fr. 15 bis 19 Uhr bundesweit
unter Tel. (0800) 111 0 333.

Krankenbeförderung

Tel. 0511/19 222 (alle Ortsnetze).

Tierärztlicher Notdienst

Burgdorf, Lehrte, Sehnde,
Uetze: 18./19.04.: Dr. Rohde, Tel.:
(05173) 561

Burgwedel: 18./19.04.: TÄ Miriam
Knoche, Tel. (0511) 73 21 11

Apotheken

Hinweis: Die Apothekenkam-
mer Niedersachsen informiert,
dass ab dem 1. Januar 2025 kei-
nen gedruckten Notdienstplä-
ne mehr für Apotheken zur Ver-
fügung gestellt werden. Online
ist jeweils tagesaktuell abzurufen,
welche Apotheke dienst-
bereit ist: www.apothekenkammer-nds.de oder www.apo-net.de.

Alle Angaben ohne Gewähr

3457201_002626

Wer im Gedächtnis seiner Lieben lebt,
der ist nicht tot, der ist nur fern;
tot ist nur, wer vergessen wird.

Immanuel Kant

Wir müssen Abschied nehmen von meinem lieben Vater, Schwiegervater und Opa

Peter Meimberg

* 18.07.1941 † 29.03.2026

In stiller Trauer

Oliver, Petra, Milan, Lena

Die Urnenbeisetzung findet im engsten Familien- und Freundeskreis statt.

Bestattungsinstitut Richard Eggers Isernhagen - Königsberger Straße 20 - Tel. 0511 - 6 15 16 17

12415701_000126

Du siehst den Garten nicht mehr grünen,
in dem Du einst so froh geschofft.
Siehst Deine Blumen nicht mehr blühen,
weil Dir der Tod nahm alle Kraft.
Schlaf nun in Frieden, ruhe sanft,
und hab' für alles vielen Dank.

In Liebe und Dankbarkeit nehmen wir Abschied von meinem lieben Mann, unserem Vater,
Schwiegervater, Opa, Bruder, Schwager und Onkel

Heinz Schnackenberg

* 12.04.1945 † 07.04.2026

Du wirst immer in unseren Herzen sein.
Im Namen der Familie
Deine Waltraud

Die Trauerfeier zur anschließenden Urnenbeisetzung findet am Mittwoch, den 29. April 2026
um 12.30 Uhr in der Kapelle des Stadtfriedhofes in Burgdorf, Niedersachsenring statt.

Bestattungen Volkmann GmbH in Burgdorf Tel. 05136 5544, in Immensen Tel. 05175 7715577

11899401_002626

DANKSAGUNG

Von Herzen danken wir allen, die uns beim Abschied
von unserem lieben Paul begleitet haben, für die
lieben Worte, Umarmungen, Blumen sowie die uns
zugesagten Geldzuwendungen, die wir zum Teil
an die Feuerwehr Wassel und den Förderverein
Brasilien spenden.

All das hat uns viel Trost gegeben.

Ein besonderer Dank gilt Herrn Pastor Müller,
dem Bestatter Herrn Fischer, Haimar und der
Gärtnerei J. Sacher, Bolzum.

Paul Theuer

† 22.02.2026

Im Namen der Familie

Irmi Theuer

Wassel, im April 2026

11962001_002626

Das Sichtbare ist vergangen.
Es bleiben die Liebe und die Erinnerung.

Nach langer schwerer Krankheit nehmen wir in Liebe und
Dankbarkeit Abschied von

Jutta Müller

geb. Radunz

* 22.05.1937 † 12.04.2026

In stiller Trauer
Im Namen aller Angehörigen
Birgit Schröder-Günther

Die Trauerfeier hat auf Wunsch der Verstorbenen im engsten Kreis stattgefunden.
Bestattungen Volkmann GmbH in Burgdorf Tel. 05136 5544, in Immensen Tel. 05175 7715577

12208001_002626

Auferstehung ist unser Glaube, Wiedersehen
unsere Hoffnung, Gedenken unsere Liebe.

Annemarie Lay

geb. Scholz

* 3.10.1931 † 8.4.2026

In tiefer Liebe und Dankbarkeit

**Gaby mit Etienne
Andreas und Olga
Barbara und Uli
sowie alle Angehörigen**

Die Beerdigung findet am Donnerstag, dem 23. April 2026,
um 13.00 Uhr von der Friedhofskapelle Obershagen aus statt.
Betreuung durch Bestattungen Krebs GmbH, Telefon: 0 51 47 - 80 88

12062001_000126

Ein langer gemeinsamer Weg ist zu Ende gegangen,
für dich Erlösung, für mich ein anderes Leben...

Annemarie Lay

geb. Scholz

* 3.10.1931 † 8.4.2026

In Liebe

Gaby mit Tassi und Sophie

Mein besonderer Dank gilt der Praxis Lummert/Kracke
für die gute Betreuung sowie meinen Freunden.

12372101_000126

Herr, wohin sollen wir gehen,
du hast Worte des ewigen Lebens,
und wir haben geglaubt und erkannt,
daß du bist der Heilige Gottes.
Joh. 6. 38,39

Eleonore „Lore“ Weber

geb. Schumacher

* 24.08.1935 † 14.04.2026

In Liebe und Dankbarkeit

**Hartmut Weber
Heidi Ludwig
Timo, Fabian, Kira
und Familie**

Die Trauerfeier zur anschließenden Urnenbei-
setzung findet am Mittwoch, den 29. April 2026,
in der Kapelle des Kirchlichen Friedhofs in
Burgdorf, Uetzer Straße statt.

Bestattungen Volkmann GmbH in Burgdorf Tel. 05136 5544
in Immensen Tel. 05175 7715577

12412001_002626

Statt Karten

Was Du für uns gewesen,
das wissen wir allein,
hab' Dank für Deine Liebe,
Du wirst uns unvergessen sein.



Inge Nikolai

geb. Reiter

* 22.12.1931 † 14.4.2026

Du wirst immer in unseren Herzen sein.

In Liebe und Dankbarkeit

**Ulrike Kadatz geb. Nikolai
Anja und Jörg mit Torge und Malte
Markus
Friedrich-Wilhelm und Ulrike Nikolai geb. Mücke
Astrid mit Merlin und Juna
Kerstin und Daniel mit Lara und Lasse
Reinhold und Monika Kicza geb. Nikolai
Tanja, Stefan und Kathrin**

Die Beerdigung findet am Donnerstag, dem 23. April 2026,
um 11 Uhr von der Kapelle des Otzer Friedhofes, aus statt.
Bestattungen Volkmann GmbH in Burgdorf Tel. 05136 5544,
in Immensen Tel. 05175 7715577

12463401_000126

Das Isernhagener Bestattungshaus



Tel. 0511 - 6 15 16 17

24/7 Bereitschaft

Hilfe im Trauerfall - alle Bestattungsarten und Friedhöfe - Vorsorge m. Treuhandkonto



Königsberger Straße 20 - Isernhagen-Altwarmbüchen
Eigene Kapelle und eigene Abschiedsräume
www.eggers-bestattungen.de



3457201_002626

GERHARD FISCHER
TISCHLERMEISTER

An der Schanze 3
31319 Sehnde
(05138) 89 62
(0177) 80 20 694
fischlerei@fischer-haimar.de



Innen-
ausbau
Bauelemente
Bestattungen



1245301_002626

Unser Vater und Großvater hat uns verlassen. Obgleich es absehbar war und der Tod als Erlösung kam, schreckt und schmerzt doch die Endgültigkeit.



Heinz Sodtke
* 02.10.1939 † 03.04.2026

Du wirst immer in unseren Herzen bleiben.

Bernd und Sophie mit Charlie Detlef und Stephanie mit Christoph und Philipp Birgit und Ralf mit Luis und Pia

Die Trauerfeier mit anschließender Urnenbeisetzung findet am Freitag, dem 24. April 2026, um 10 Uhr in der Kapelle des Alten Friedhofes in Lehrte, Feldstraße, statt. Von Kranz- und Blumenspenden bitten wir abzusehen. Im Sinne des Verstorbenen bitten wir um eine Spende an SOS-Kinderdorf e.V., IBAN DE22 2003 0300 0122 5777 00, Kennwort: Trauerspende Heinz Sodtke. Meinig Bestattungen, Burgdorfer Str. 35, 31275 Lehrte, Tel.: 05132-2848

Alles verändert sich mit dem, der neben mir ist oder neben mir fehlt. Mein Lachen, Liebster, ist dir nachgereist, weil du nicht mehr da bist, ist mein Herz verwaist.



Wir nehmen Abschied von
Dietmar Möller
* 24.10.1948 † 3.4.2026

In Liebe
Deine Bärbel Carmen und Sascha mit Leandro Gorn Michael und Jenny Sebastian und Isabel

Die Urnentrauerfeier findet am Donnerstag, dem 23. April 2026, um 11 Uhr in der Kapelle des Neuen Friedhofes in Lehrte, Am Stadtpark, statt. Die Beisetzung der Urne erfolgt später im engsten Familienkreis in der Ostsee. Von Kranz- und Blumenspenden bitten wir höflichst Abstand zu nehmen. Meinig-Bestattungen - Lehrte 05132-2848 - Ahlten 05132-7139 - Sehnde 05138-1564



Für die Welt bist du irgendetwas, für irgendetwas bist du die Welt. (Zitat v. Erich Fried)

48 Jahre warst du meine Liebe, mein Leben mein Glück.

Bernhard Lüttig
* 24.08.1956 † 14.04.2026

Nichts wird so sein wie es war, aber du wirst immer bei mir sein.

In Liebe
Deine Renate Dein Bruder Herrmann u. Frau Familien Reinert Familie Erger Familie Ebel

Die Beerdigung findet am Mittwoch, den 22.04.2026 um 13.00 Uhr von der Kapelle des Iltener Friedhofes aus statt. Bestattungen Wolfgang Krüger, Sehnde-Ilten, 05132-7841

Du warst so gut in deinem Leben, es war auch manchmal hart und schwer. Die Liebe, die du uns gegeben, vergessen wir nicht mehr. Denn wenn sich der Mutter Augen schließen, der Tod das gute Herz ihr bricht, dann ist das schönste Band zerrissen – ein Mutterherz ersetzt man nicht.



In Dankbarkeit nehmen wir Abschied von unserer lieben Mutter, Schwiegermutter, Oma und Uroma.

Ingeborg Klages
* 9. August 1940 † 12. April 2026

Wir trauern um sie
Sabine und Michael Birgit und Carsten Jörn und Steffi Maximilian, Kathi und Leo Niklas, Vicky und Knut

Die Beisetzung findet im engsten Familienkreis statt. Ebermann Bestattungen, Inh. J. u. D. Weber, Peine, Telefon (05171) 9080

„Wenn die Kraft zu Ende geht, ist Erlösung eine Gnade.“

In Liebe und Dankbarkeit müssen wir Abschied nehmen von
Liselotte Kirchhoff
geb. Schwimmer
* 04. August 1931 † 06. April 2026

In stiller Trauer
Dr. Andreas Kirchhoff und Sabine mit Max Dr. Jürgen Schwimmer mit Familie

Die Urnentrauerfeier mit anschließender Beisetzung findet am Mittwoch, dem 29. April 2026, um 12 Uhr auf dem Friedhof Großburgwedel statt. Von freundlich zugedachten Blumenspenden bitten wir abzusehen. Betreuung: Bestattungsinstitut Bamberg, Berkhopstr. 1a, 30938 Burgwedel, Tel. 05139-99850

Die Familie Garofalo möchte allen, die über Jahre hinweg unsere Eisdielen besucht haben, sowie allen, die ihn kannten, mitteilen, dass nach der Überführung der Asche eine Trauerfeier für



Roberto Garofalo
stattfindet, der am 12. März 2026 im Alter von 81 Jahren in Valladolid verstorben ist. Die Messe findet am Mittwoch, den 22. April, um 17:00 Uhr in der Pfarrkirche von Zambana (Trento) statt. Trauerbekundungen bitte an: daniel1896@yahoo.it

Und immer sind irgendwo Spuren Deines Lebens, Gedanken, Bilder, Augenblicke und Gefühle. Sie werden uns immer an Dich erinnern.



Irene Faust
geb. Schulz
* 9. August 1934 † 12. April 2026

In Liebe und Dankbarkeit im Namen aller Angehörigen
Michael und Irene Schulz

31319 Sehnde
Die Trauerfeier mit anschließender Beisetzung findet am Donnerstag, den 23. April 2026 um 11 Uhr von der Friedhofskapelle in Ilten aus statt. Begleitung: Fischer Bestattungen, 31319 Sehnde, 0177/8020694

Was du für uns gewesen, das wissen wir allein; hab Dank für deine Liebe, du wirst uns unvergessen sein.

Wir nehmen Abschied von meinem geliebten Mann und Vater
Rolf Dankmer
* 16.8.1934 † 12.4.2026



In Liebe und Dankbarkeit
Deine Rosemarie Ralf und Tanja mit Dobby

Die Trauerfeier findet im engsten Familienkreis statt. Meinig-Bestattungen • Lehrte 05132-2848 • Ahlten 05132-7139 • Sehnde 05138-1564

Statt Karten
So spricht der Herr, der dich geschaffen hat: Fürchte dich nicht, denn ich habe dich erlöst; ich habe dich bei deinem Namen gerufen, du bist mein! Jesaja 41,1

Nach schwerer Krankheit müssen wir Abschied nehmen von meinem geliebten Sohn, Bruder und Cousin
Uwe Rathmann
* 25.3.1968 † 9.3.2026



In liebevollem Gedenken
Helga Jens sowie alle Angehörigen

Die Urnenbeisetzung fand im engsten Familienkreis statt. Meinig-Bestattungen • Lehrte 05132-2848 • Ahlten 05132-7139 • Sehnde 05138-1564

Wir nehmen Abschied von unserem lieben Verwandten
Gustav Schäfer
* 13.05.1936 † 01.04.2026

In stiller Trauer und im Namen aller Angehörigen
Familie Jünke

Die Trauerfeier mit anschließender Urnenbeisetzung findet am Dienstag, dem 28.04.2026, um 11.00 Uhr in der Friedhofskapelle in Uetze statt. Ausführung: Bestattungsinstitut -Am Thienenplatz-, Schmiedestraße 2, 31311 Uetze

Meinig
BESTATTUNGEN SEIT 1929

Lehrte 05132-2848 | Ahlten 05132-7139 | Sehnde 05138-1564

Burgdorfer Straße 35 · 31275 Lehrte
www.meinig-bestattungen.de

Ihr Begleiten in schweren Stunden

Bestattungsvorsorge – eine Sorge weniger
Partner der Deutschen Bestattungsvorsorge Treuhand AG

GRABMALE HENSELER
HP
Naturstein der bleibt. Handwerk, das überzeugt!

Wir stehen für individuelle Grabsteine mit hochwertiger Handwerkskunst und persönlicher Beratung – würdevoll, langlebig und ganz nach deinen Wünschen.

Oedesser Straße 7, 31234 Edemissen
Dedenhäuser Straße 42, 31311 Uetze
info@grabmale-henseler-edemissen.de
www.grabmale-henseler-edemissen.de

05178 7611
05173 9249450

Mein Leben. Mein Wille. FRAUEN FONDS
frauen-testament.de

miserereor
GEMEINSAM GLOBAL GERECHT

Ihre Familienanzeige in dieser Zeitung!
Marktspiegel

Einschlafen dürfen, wenn man müde ist, und eine Last fallen lassen dürfen, die man lange getragen hat, ist eine köstliche, wunderbare Sache.
Hermann Hesse

Wir nehmen Abschied von meiner lieben Mutter, Schwiegermutter, unserer Oma und Uroma

Traudi Wuckert
geb. Ruf
* 14.7.1937 † 15.4.2026

In Liebe und Dankbarkeit
Eduard und Lilly Roman Janis Eugenia mit Emily und Ben

Die Trauerfeier findet im engsten Familienkreis statt.
Meinig-Bestattungen • Lehrte 05132-2848 • Ahlten 05132-7139 • Sehnde 05138-1564

Danke, dass du unser Leben so bereichert hast.

Michi  Martin

Karsten Kittelmann
1953 - 2026

In unseren Herzen bleibst du lebendig.
André In liebevoller Erinnerung Rita

Ebermann Bestattungen, Inh. J. u. D. Weber, Peine, Telefon (05171) 9080
Die Gedenkseite finden Sie unter www.ebermann-bestattungen.de

-Statt Karten-

 **Gerda Oelkers**
† 1.3.2026

Danke
Allen, die sich in stiller Trauer mit uns verbunden fühlten und ihre liebevolle Anteilnahme auf so vielfältige Weise zum Ausdruck brachten.

Ein besonderer Dank an die AWO Residenz in Sehnde, Herrn Pastor Hohensee und Herrn Fischer für die würdevolle Begleitung.

Im Namen der Familie
Margit Moshake
Haimar, im April 2026

Du wirst uns fehlen.

In Liebe und großer Dankbarkeit nehmen wir Abschied von unserer lieben Mutter, Schwiegermutter und Oma

Ingrid Könecke
* 27.1.1942 † 1.4.2026

Petra und Marko mit Celina, John, Lia und Tim Stephan und Sabine

Die Trauerfeier findet im engsten Kreis der Familie statt.

Bestattungen Volkmann GmbH
in Burgdorf Tel. 05136 5544, in Immensen Tel. 05175 771577

Die TSG Ahlten von 1896 e.V. trauert um

 **Christine Ulrich**
die im Alter von 78 Jahren verstorben ist. Christine war der TSG 45 Jahre treu verbunden und in mehreren Sportgruppen aktiv. Wir werden sie vermissen und ihr ein ehrendes Andenken bewahren

Bernhard Hebbelmann Vorsitzender **Doris Schaffers** 1. stellv. Vorsitzende

DANKSAGUNG

Gedanken - Augenblicke sie werden uns immer an Dich erinnern und uns glücklich und traurig machen und Dich nie vergessen lassen.

Dimitrije Ojkić „Mićo“
* 06.11.1939 † 24.02.2026

Danke für die herzliche Anteilnahme, die Aufmerksamkeiten, Hilfen und die vielen tröstenden Worte, die Mut machten und uns sehr bewegten.

Familie Ojkić
Bestattungshaus Naethe, Walsroder Str. 89, 30851 Langenhagen

Einschlafen dürfen, wenn man müde ist und eine Last fallen lassen dürfen, die man lange getragen hat, ist eine tröstliche Sache.

Wir nehmen Abschied von unserer lieben Mutter, Schwiegermutter, Oma, Uroma, Schwester, Schwägerin und Tante

Antonia (Toni) Stolte
geb. Nau
* 21.7.1938 † 14.4.2026

In Liebe und Dankbarkeit
Olaf Jan und Denise mit Luna-Sophia Thomas und Claudia mit Kjell Erika und Peter Heide und Wolfgang

Die Urnenbeisetzung findet in engsten Familienkreis statt.
Meinig-Bestattungen • Lehrte 05132-2848 • Ahlten 05132-7139 • Sehnde 05138-1564

Am 29. März 2026 verstarb im Alter von 81 Jahren unsere Schützenschwester

Renate Kreuzer

Für ihre 60-jährige Mitgliedschaft im Sport- und Schützenverein Schillerslage danken wir ihr. Wir trauern um eine immer hilfsbereite und fröhliche Freundin und werden sie in unserer Erinnerung bewahren.

Sport- und Schützenverein Schillerslage e. V.

Die Trauerfeier findet am 22. April 2026 um 12.30 Uhr In der St. Marcus Kirche in Wettmar statt.

Die Mitglieder der Damenabteilung treffen sich in Uniform um 11.45 Uhr am Schützenheim.

Wir entsprechen dem Wunsch der Familie und übergeben eine Spende an den Kinderschutzbund Ortsverein Burgdorf e.V.

Danke ...

für ein stilles Gebet, für eine stumme Umarmung, für das tröstende Wort, gesprochen oder geschrieben, für den Händedruck, wo Worte fehlten, für alle Zeichen der Liebe, Freundschaft und Verbundenheit. Besonderer Dank gilt Frau Pastorin Steingraber-Broder für ihre trostreichen Worte sowie dem Bestattungsunternehmen Meinig für die würdevolle Begleitung.

 **Joachim Standke**
† 6.3.2026

Im Namen der Familie
Jutta Standke und Kinder
Lehrte, im April 2026

Wir nehmen Abschied von unserem treuen Kameraden

 **Brandinspektor Wilfried Röhm**
* 23.11.1947 † 05.04.2026

Mit Willi verlieren wir einen langjährigen Kameraden, der von 1995 bis 2007 als stellvertretender Ortsbrandmeister die Entwicklung unserer Ortsfeuerwehr mitgestaltet hat.

Wir werden ihm stets ein ehrendes Andenken bewahren!
Höver, im April 2026

Kommando und Kameraden der Freiwilligen Feuerwehr Höver

Du fehlst uns!

Veronika Krone
* 13.09.1969 † 25.03.2026

Wir trauern um unsere langjährige Mitarbeiterin und Kollegin, die nach langer Krankheit verstorben ist.

Ihr Wissen, ihr persönlicher Einsatz sowie ihre offene und freundliche Art werden wir vermissen.

Sie bleibt uns durch ihre Menschlichkeit und ihr vorbildliches Engagement unvergessen.

Unser Mitgefühl gilt den Angehörigen.

Steuerberatung Joachim Feist und Mitarbeiter

Anzeigenschluss für die nächste Ausgabe: Donnerstag, 12.00 Uhr

... den Rest schafft ihr allein!
Ich habe vorgesorgt, denn es ist gut zu wissen, dass alles bereits geklärt ist, alles später so wird, wie ich es mir wünsche und ich meine Familie entlaste.

Bestattungsvorsorge ... eine Sorge weniger



Zweigniederlassung der Bestattungshaus Naethe GmbH
Schrader-Cordes BESTATTUNGEN

Dorfstraße 67, 30916 Isernhagen 05139 87 34 2
Von-Alten-Str. 23, 30938 Burgwedel 05139 10 04
Königsberger Str. 6, 30916 Isernhagen 0511 61 88 8
www.schrader-cordes.de

Danke,
für die Anteilnahme, Briefe, mitfühlenden Worte, schönen Gestecken und vielfältigen, großzügigen Gaben zum Heimgang von unserer lieben Käthe. Dies hat uns Verbundenheit spüren lassen und Trost geschenkt, so dass wir in unserer Trauer nicht allein geblieben sind. Unser besonderer Dank gilt der Seniorenresidenz Nordstemmen, Frau Hahne vom Bestattungshaus Kuhls und Herrn Pastor Blume für seine gefühlvollen Worte und die würdevolle Gestaltung der Trauerfeier.

Käthe Timpe
† 22.3.2026



Arne Schneider mit Familie sowie alle Angehörigen
Nordstemmen, im April 2026

Damit Sie niemanden vergessen – informieren Sie mit einer Familienanzeige im

Marktspiegel

+

Ilse Henning
† 17.02.2026

Danke
sagen wir allen, die ihr Mitgefühl in so liebevoller Weise durch Wort, Schrift oder Spenden an die DZNE-Stiftung zum Ausdruck brachten und unsere liebe Mutter zur letzten Ruhestätte begleitet haben.

Im Namen aller Angehörigen
Gudrun und Werner Henning
Ehlershausen, im April 2026

*Die See nimmt ihn auf, die See begleitet ihn,
wie wir es nicht mehr können.*

Carsten Borggräfe
† 16.3.2026

Ihr habt mit ihm gelacht und Euch gefreut—als er noch lebte. Ihr habt mit uns geweint und uns getröstet—als er von uns gegangen ist. Ihr habt uns auf vielfältige Weise Eure Anteilnahme bekundet und damit gezeigt, dass Ihr ihn gemocht habt. Dafür danken wir von ganzem Herzen.

In Dankbarkeit
Familie Borggräfe
Hänigsen, im April 2026

*Glaubt nicht, weil ich gestorben, dass wir uns ferne sind,
es grüßt euch meine Seele als Hauch im Sommerwind...*

Harald "Harry" Pfeuffer
*12.11.1949 †07.03.2026

Dankeschön

Wir möchten uns bei allen Verwandten, Freunden, Nachbarn und Bekannten für jede stille Umarmung, für jedes Zeichen der Freundschaft und Liebe bedanken. Eure Anteilnahme hat uns tief berührt und getröstet.

Unser besonderer Dank gilt Herrn Pastor Anca für seine einfühlsamen Worte sowie dem Bestattungsinstitut am Thielenplatz für die würdevolle Gestaltung und Begleitung.

Im Namen aller Angehörigen
Roswitha Pfeuffer

Für immer in unseren Herzen.

+

Irmgard Oppermann
† 18.3.2026

Herzlichen Dank
sagen wir allen, die sich in stiller Trauer mit uns verbunden fühlten und ihre Anteilnahme auf so vielfältige und liebevolle Weise zum Ausdruck brachten.

Unser besonderer Dank gilt dem Pflegewohnstift An der Mühle sowie Frau Pastorin Lechler für ihre einfühlsamen Worte.

Im Namen der Familien
**Kerstin Müller
Olaf Oppermann
Thomas Oppermann**
Hänigsen, im April 2026



Wolfgang Behnke
† 30.3.2026

Es ist schwer, einen geliebten Menschen zu verlieren. Es ist wohlthuend, so viel Anteilnahme zu finden.

Dafür danken wir von ganzem Herzen.

Im Namen aller Angehörigen
Beate Behnke
Lehrte, im April 2026



Ilse Bartels
† 8.3.2026

Herzlichen Dank
für die Vielfalt an Zeichen der Anteilnahme, für die liebevollen Worte, die Gesten und Zuwendungen, mit denen uns in diesen Tagen Beistand und Mitgefühl zum Ausdruck gebracht wurde.

Unser besonderer Dank gilt Herrn Dr. Prigge, dem Team vom Seniorenwerk Im Wiesengrund, Frau Pastorin Louisa Pandera und dem Bestattungsunternehmen Meinig.

Im Namen aller Angehörigen
**Thomas Bartels
Petra Welcker**
Ahlden, im April 2026

Gesundheit

ANZEIGE

Das Geheimnis des Model-Glows? Eva Padberg verrät es!

Für schöne Haut, Haare und Nägel empfiehlt Topmodel Eva Padberg das Nr. 1* Kollagenpulver aus der Apotheke

Kollagen ist längst mehr als ein Hollywood-Hype – auch hierzulande setzen Millionen auf das Schönheitsprotein, darunter Supermodel Eva Padberg. Denn: Ein Löffel Kollagenpulver täglich soll der langersehnte Ausweg für viele Beauty-Probleme sein. Aber funktioniert das wirklich?

Der Blick in den Spiegel und endlich zufrieden sein – für viele scheint dieser Wunsch dank Kollagen wahr geworden zu sein. Im Netz findet man zahlreiche positive Rezensionen wie diese: „Meine Haut sieht hervorragend aus und es wachsen mehr Haare nach.“

Das sind erstaunliche individuelle Aussagen. Doch wie viel Wahrheit steckt dahinter? Und was sagt die Wissenschaft?

Fakt ist: Die sichtbaren Zeichen des Alterns sind oft das Ergebnis eines natürlichen Prozesses. Der Körper produziert ab dem 25. Lebensjahr immer weniger Kollagen. Dieses wichtige Protein verleiht Haut, Haaren und Nägeln ihre jugendliche Vitalität und Strahlkraft. Tatsächlich lässt sich die Kollagenaufnahme gezielt unterstützen. Man sollte jedoch auf ein hochwertiges Präparat achten, welches der Körper optimal verwerten kann.



enzymatische Verarbeitung entstehen kleine, bioaktive Peptide, die vom Körper leicht aufgenommen und effektiv verwertet werden können. Zusätzlich enthält es Vitamin C, was der Körper für die Kollagensynthese benötigt.¹ Biotin, Zink und Kupfer unterstützen zusätzlich Haut, Haare, Nägel und Bindegewebe.²

Geschmacksneutral und hervorragende Löslichkeit

Das geschmacksneutrale Pulver lässt sich unkompliziert in Tee, Kaffee oder Mahlzeiten einrühren und ist dank des beigelegten Dosierlöffels einfach anzuwenden. Verbraucher berichten von unterschiedlich schnellen Erfolgen und bestätigen, dass ein regelmäßiger täglicher Verzehr wichtig ist. Es wird ein Verzehr von mindestens 12 Wochen empfohlen.

Erworben werden kann das Präparat in der Apotheke oder online. Sollte Ihre Apotheke das Produkt nicht vorrätig haben, kann es innerhalb weniger Stunden bestellt werden.

Die Nr. 1* aus der Apotheke: pureSGP Kollagen Peptide

Genau hier setzt der pharmazeutische Hersteller von pureSGP Kollagen Peptide an. Er verwendet für sein Kollagen-

pulver ausschließlich hochreines Premium-Kollagenhydrolysat, das aus natürlichen und kollagenreichen Materialien und durch ein streng kontrolliertes Verfahren gewonnen wird. Das Besondere: Durch eine

Für Ihre Apotheke:
pureSGP Kollagen Peptide
(PZN 19120155)

JETZT NEU

**Das pureSGP KOLLAGEN STARTER SET
perfekt zum Kennenlernen!**

Jetzt **30% Preisvorteil** sichern

Freuen Sie sich auf zwei Dosen **pureSGP Kollagen Peptide** (à 300g) und sichern Sie sich liebevolle Extras gratis dazu: unser pureSGP-Rezeptbuch, einen To-Go Becher und eine praktische Einkaufstasche!

Sie profitieren von einem **Preisvorteil von insgesamt 30%**! Dieser setzt sich zusammen aus dem attraktiven Preis für die KOLLAGEN-Dosen und Geschenken im Wert von knapp 30 Euro! Jetzt in unserem Onlineshop unter www.pureSGP.de bestellen!

Ein starkes Set für alle, die pureSGP entdecken möchten – oder sich selbst etwas Gutes tun wollen. Erhältlich auch in Ihrer Apotheke!

pureSGP

**Das NR. 1*
Kollagenpulver
in Apotheken**



Reinstes Kollagen in Apothekenqualität

Online Shop:
www.pureSGP.de

¹Pullar JM et al. The Roles of Vitamin C in Skin Health. Nutrients. 2017 Aug 12;9(8):866 • *Kollagenpulver, Absatz nach Packungen, Insight Health MAT 01/2026 • **Vitamin C trägt zu einer normalen Kollagenbildung für eine normale Funktion der Blutgefäße, Haut, Knochen und Knorpel bei, Zink trägt zum Erhalt normaler Knochen, Haut und Nägel bei, Biotin trägt zum Erhalt normaler Haut und Haare bei, Vitamin D trägt zum Erhalt einer normalen Muskelfunktion bei, Kupfer trägt zum Erhalt von normalem Bindegewebe bei.

▶ MARKTPLATZ

▶ MÖBEL / HAUSRAT

**Haushaltsauflösungen
Entrümpelungen
An- und Verkauf**
Thomas Ertel
☎ 0172 5 13 03 44

3771701_002625

!!Seriöser Ankauf!!

Peize, Krüge Römergläser, Handtasch., Porzellan, Damenbekleidung, Näh-Schreibma., Schmuck, Zinn, Münzen, Möbel, Bleikristall, Schallpl., Bücher ☎01636248911 Frau Kahl auch Sa/So

-Haushaltsauflösung-
in 31303 Burgdorf, Gutenbergrstr. 20 am 25. April 2026 von 10 -17 Uhr!

Haushaltsauflösung, Ausverkauf, Sonntag 19.04 von 10-15 Uhr. Grossburgwedel Reiheweg 2a.

▶ TV / FOTO / PHONO / ELEKTRONIK

Sammler sucht gebrauchte Schallplatten und HiFi-Stereo-Geräte ☎0170/3610367

▶ SCHMUCK & UHREN

! Suche Uhren aller Art 01605319258!

▶ GARTEN

**Gartenbaufachbetrieb
AGIRMAN**
Seit über 27 Jahren alles rund ums Haus von A-Z. Kostenl. Vorschlag vor Ort. **Tel. 0170 - 8 34 70 11**

444501_002626

Gartenpflege Fehim Özdemir
24-Std.-Service-Sturmschäden
Baumfällung + Fräsen, Sträucher, Hecken, Rollrasen + Einsäen, Vertikutieren, Dachrinnenreinigung, Pflaster- u. Plattenarb./-Reinigung, Winterdienst, kleine Arbeiten rund ums Haus
Schnell u. preiswert
Telefon 05139/89 55 06 oder 0170/3 52 56 79

3391501_002626

Garten- und Landschaftsbau
Platten- und Natursteinarbeiten, Zaunbau, Terrassenbau, Baum- und Heckenschnitt, Objektpflege, Rollrasen & Mähservice, vertikalisieren. Kleine Arbeiten rund ums Haus. (01 52) 52 01 70 89 / (05132) 85 60 765. F. Kezer

▶ GARTEN

**Gartenpflege • Baumschnitt
Grabpflege • Fußwegreinigung
Arbeiten rund ums Haus**
D. Kinno - Berliner Ring 3 - 31303 Burgdorf
www.gartenservice-vierjahreszeiten.de
Tel. 0157 - 57 10 44 25

12146201_002626

Gartenpflege aller Art
Landschaftspflege, Mähservice & Vertikutieren, Rollrasen u. v. m.
Mobil: 01520-8688814
(Burgdorf & Umgebung)

1246201_002626

Gartenarbeit / Teichreinigung
Arbeiten rund ums Haus
Marcel's Gartenservice
☎ 0163/4677094

▶ KUNST- UND SAMMLERMARKT

Silber-Gold-Münzen
Briefmarken, An- und Verkauf
Sammlerladen Ralf Miedeck
Mi. + Do. von 10 bis 18 Uhr
Schützenstraße 22 / Lgh
0511-778172

3916001_002625

!Achtung Großer Ankauf!
Abendgarderobe, Pelze, Leder, Trachten, Kristall, Porzellan, Silber, Zinn, Bernstein, Möbel, Kunst u. Krempel zum fairen Preis ☎ (0152) 15 23 78 11

Kaufe Musikinstrumente, Fotoapp., Tonbandgeräte, Teppiche, Radios, Bilder, Lampen, Pfeifen, Musiktruhen a. defekt. Zahle fair & bar ☎05517079523

12013401_002626

**Anzeigen-
schluss
für die
nächste
Ausgabe:
Donnerstag,
12 Uhr**

Marktspiegel

▶ BAUEN & WOHNEN / BAUMARKT

Fliesenleger + Badsanierung
☎ 0160/97739654

▶ HOBBY UND FREIZEIT

Suche alte Videospiele/Konsolen zB Nintendo, Sega, Playstation, Atari, xbox u.ä. Zubehör, Controller, Zeitschriften, Werbemittel... ☎ 04236 8089944

Tanzleitung gesucht von aktiven Seniorinnen in Burgdorf zum August für 1 1/2 Std. vormittags ☎05132/2778 AB

Modelleisenbahn und altes Spielzeug gesucht ☎ 039403/ 94168

▶ KAMINE / SAUNA

Firma Blum Kaminholz Buche, Birke, Eiche, Nadelholz ☎ (05145) 6471

▶ GESUNDHEIT / WELLNESS / ERHOLUNG

Dreirad, 2 Räder vorn, tiefer Einstieg, 300€ ☎ (05139) 63 59

12494901_002626

▶ SPORT

E-Bike Faro 7,5RT Bosch Aktiv Line Motor Shimano 7 Gang Nabenschaltung mit Rücktr., Magura HS22 Felgenbremsen 850 €, 0176-47650368

▶ DIENSTLEISTUNGEN

Erledige sämtliche Gartenarbeiten inklusive Entsorgung komme unverbindlich vorbei mit Festangebot. S.Winter ☎ 01522/3428304

12049001_002626

Dachdeckerarbeiten aller Art, Dachrinnenarbeiten, 30% Rabattaktion Firma U. Meinhardt ☎ (0178) 7887220

12336601_002626

Hecken/Baumschnitt, Gartenpflege zum FP-10% Rabatt ☎0176 23608987

12188101_002626

Gartenarbeit rund ums Haus u. Umgebung ☎ 0176/72343178

▶ GESUNDHEIT

Burgdorf, Physiotherapie-Praxis wegen Generationswechsel zu verkaufen, gerne mit Übernahme des Teams. H. Fuhrly ☎0160/97964188

PRIVATE KLEINANZEIGEN
Tel.: 0800 - 154 42 33
*kostenlose Servicenummer
E-Mail: kleinanzeigen@wochenblaetter.de

**HERZLICHE EINLADUNG
ZUR HAUSMESSE**



12454302_002626

**CARAVAN
TIRGE** GMBH

Fr. 24.04. bis So. 26.04.26
10 bis 17 Uhr

Camping, Spaß & Familienzeit – mit tollen Angeboten, vielen Ausstellern, Hüpfburg & leckerem Essen!

EUBO CARAVAN TIRGE GMBH
Am Walde 2 30916 Isernhagen/Altarmbüchen
www.tirge.de Tel. 0511 - 49 40 35 0
Folgen Sie uns auf @caravantirge

▶ KRAFTFAHRZEUGMARKT

▶ KFZ ANGEBOTE

AUDI
Audi A2, TÜV Aug., rot met., m. kl. Mängeln, 1600,-€ ☎01520/8361809

▶ WEITERE VERKÄUFE

4 x Sommerreifen Falken ZIEX 215/50 R18 92V, M0125, 2000 km gelaufen, 200,00 € ☎015774330957

▶ KFZ GESUCHE

▶ PKW KAUFGESUCHE

Autoankauf
schnell – fair – bar
auch Mängel, Unfall, Export
**05136/920 24 35 od.
0172/5 11 76 91**

Suche Suzuki Jimny ab Bj. 2018 (neues Modell) ☎ 0177/147 69 26

▶ MOTORRÄDER / ZWEIRÄDER

Verkaufe E-Bike "Haibike SDURO 4.0", RG 51, VB 950€ ☎ 05136/86001

▶ WOHNMOBILE / -WAGEN

Wir kaufen Wohnmobile+Wohnwagen ☎ 03944-3 61 60, www.wm-aw.de Fa.

Geburt
Verlobung
Hochzeit
Danksagung
Geburtstag
Jubiläum
Konfirmation
Trauerfall

Durch eine Anzeige im Marktspiegel, der samstags über 75.500 Haushalte erreicht, sind alle informiert und benachrichtigt.

Wir beraten Sie gern anhand von Musterbüchern in unserer Geschäftsstelle:

Burgdorf, Marktstr. 16, Tel. (05136) 8 99 40

▶ BEKANNTSCHAFT

▶ SIE SUCHT IHN

Hella, 77 J., verwitwet, aufrichtig, bescheiden, verbringe meine Zeit gerne zu Hause. Kochen, Handarbeiten, Spaziergänge, Zeitung lesen u. Fernsehsendungen füllen meine Tage. Allein ist es so still geworden. Wenn auch Sie das Häusliche mögen, ehrlich u. gepflegt sind, passen wir gut zueinander. PV Tel. 0176-34498648

Sabine, 57 J., verwitwet, mit fraul. Figur, romantisch u. unkompliziert. Ich sage mir, dieses Alleinsein muss ein Ende haben. Bist Du ehrlich, treu, zuverlässig, bis max. 77 J.? Dann bist DU genau der Richtige für mich. Ruf üb. PV an, der Frühling u. hoffentlich noch viele gemeinsame Jahre warten auf uns. Tel. 0176-45891454

▶ FREIZEIT / FREUNDSCHAFT

▶ FREIZEIT- / REISEPARTNER

Gestandenen, freundlichen Herrn als Gesprächspartner für pflegebedürftige freundl. Dame im Pflegeheim gesucht, stundenweise ☎ 0176/61784519

▶ BEKANNTMACHUNGEN

Amittliche Bekanntmachung
Am Mittwoch, den 22.04.2026, 20:00 Uhr, findet im Feuerwehrhaus Hämelerwald, Blütenweg 3, 31275 Lehrte-Hämelerwald eine öffentliche Sitzung des Ortsrates Hämelerwald statt.

Es stehen u.a. folgende Punkte zur Beratung an:

Antrag des Trägers "Ev.-luth. Kirchenkreis Burgdorf" auf Förderung des Betriebes eines Familienzentrums nach der RL Fam Z hier: Ev.-luth. Kindertagesstätte Schatzkiste Hämelerwald, Hirschberger Str. 10 in Lehrte-Hämelerwald
Vorlage: 036/2026

Vorstellung der Ergebnisse des Nahmobilitätschecks

Informationen des Klimaschutzmanagers zur kommunalen Wärmeplanung und zum Stadtradeln

Im Anschluss an die öffentliche Sitzung haben die Zuhörerinnen und Zuhörer Gelegenheit, Anfragen zu stellen und Anregungen zu geben. Die vollständige Tagesordnung hängt an der Bekanntmachungstafel im Bürgerbüro des Rathauses und in der Verwaltungsnebenstelle aus.

**Stadt Lehrte
Der Bürgermeister**

1244601_000126

**Stadt Lehrte
Bekanntmachung**
Am Mittwoch, 22.04.2026, 17.00 Uhr, findet im Neuen Besprechungsraum der Stadtwerke Lehrte, Germaniastraße 5, 31275 Lehrte, eine öffentliche Sitzung des Ausschusses für Soziales, Gleichstellung und Integration der Stadt Lehrte statt.

Es stehen u.a. folgende Punkte zur Beratung an:

- Bericht des Bürgermeisters über wichtige Angelegenheiten
- Bericht der Gleichstellungsbeauftragten

Im Anschluss an die öffentliche Sitzung haben die Zuhörerinnen und Zuhörer Gelegenheit, Anfragen zu stellen und Anregungen zu geben. Die vollständige Tagesordnung hängt an der Bekanntmachungstafel im Bürgerbüro des Rathauses aus.

**Stadt Lehrte
Der Bürgermeister**

1234601_000126

Amittliche Bekanntmachung
Am Dienstag, den 21.04.2026, 17.00 Uhr, findet im Neuen Besprechungsraum der Stadtwerke Lehrte GmbH, Germaniastraße 5, 31275 Lehrte eine öffentliche Sitzung des Fachausschusses – Ausschuss für Grünplanung, Umwelt- und Klimaschutz – der Stadt Lehrte statt. Es stehen u. a. folgende Punkte zur Beratung an

Sachstandsbericht kommunale Wärmeplanung ohne Vorlage

Sachstandsbericht Klimaschutzmanagement ohne Vorlage

Im Anschluss an die öffentliche Sitzung haben die Zuhörerinnen und Zuhörer Gelegenheit, Anfragen zu stellen und Anregungen zu geben. Die vollständige Tagesordnung hängt an der Bekanntmachungstafel im Bürgerbüro des Rathauses aus.

**Stadt Lehrte
Der Bürgermeister**

1234601_000126

Amittliche Bekanntmachung
Am Donnerstag, den 23.04.2026, um 19:30 Uhr, findet eine öffentliche Sitzung des Ortsrates Steinwedel statt. Die Sitzung findet in der Landlust-Steinwedel, Am Sportheim 4, in 31275 Lehrte-Steinwedel statt

Es stehen folgende Punkte zur Beratung an:

Vorstellung aus dem Fachdienst Grünplanung und Umwelt, Klimaschutzmanager Herr Karsten Ogjermann und Herrn Dustin Jürgens zum Thema kommunale Wärmeplanung und STADTRADELN.

Im Anschluss an die öffentliche Sitzung haben die Zuhörerinnen und Zuhörer Gelegenheit, Anfragen zu stellen und Anregungen zu geben. Die vollständige Tagesordnung hängt an der Bekanntmachungstafel im Bürgerbüro des Rathauses und in der Verwaltungsnebenstelle

**Stadt Lehrte
Der Bürgermeister**

1230601_000126

▶ BEKANNTMACHUNGEN

Amittliche Bekanntmachung
Am Donnerstag, 23.04.2026 um 17.00 Uhr, findet in den Kleinfeldstuben, Im Kleinfeld 35, 31275 Lehrte - Ahlten, eine öffentliche Sitzung des Ausschusses für Sport und Freizeit statt.

Es stehen u. a. folgende Punkte zur Beratung an:

- Bericht des Bürgermeisters über wichtige Angelegenheiten
- Förderanträge Kommunale Sportstätten
- Sportlerinnen- und Sportlerlehre (U16) für das Jahr 2025
Vorlage: 043/2026

Im Anschluss an die öffentliche Sitzung haben die Zuhörerinnen und Zuhörer Gelegenheit, Anfragen zu stellen und Anregungen zu geben.

Die vollständige Tagesordnung hängt an der Bekanntmachungstafel im Bürgerbüro des Rathauses aus.

**Stadt Lehrte
Der Bürgermeister**

1239801_000126

Marktspiegel
**Burgdorfer & Uetzer
Nachrichten**
**Burgwedeler &
Isernhagener Nachrichten**
**Lehrter & Sehnder
Nachrichten**

Verlag: Marktspiegel Verlag GmbH
Marktstraße 16, 31303 Burgdorf
Telefon (05136) 8 99 40 / Fax (05136) 89 94 30
E-Mail: anzeigen@marktspiegel-verlag.de
Erscheinungsweise wöchentlich samstags

Verantwortlich für den Anzeigenteil:
Patrick Bludau

Verantwortliche Redakteure:
Redaktionsleitung: Thorsten Schirmer
Redaktion Burgdorf: Franka Haak (fh),
E-Mail: redaktion.burgdorf@marktspiegel-verlag.de;
Redaktion Burgwedel: Birgit Schröder (bs),
E-Mail: redaktion.burgwedel@marktspiegel-verlag.de;
Redaktion Lehrte: Gabriele Gosewisch (gg),
E-Mail: redaktion.lehrte@marktspiegel-verlag.de
Für unverlangt eingehende Manuskripte wird keine Gewähr übernommen.

Zustellung:
WM Vertriebs- und Werbeservice GmbH,
August-Madsack-Str. 1, 30559 Hannover,
Unter www.marktspiegel-verlag.de können Sie uns ganz einfach mit zwei Klicks melden, wenn Sie die Zeitung nicht bekommen haben.
Druck: Druckzentrum Niedersachsen, Gutenbergstraße 1, 31552 Rodenberg
Leserbriefe: Anonyme Zuschriften werden nicht veröffentlicht. Jeder Leserbrief muss mit voller Adresse versehen und vom Einsender unterschrieben sein. Die Redaktion behält sich Kürzungen unter Berücksichtigung der presserechtlichen Verantwortung vor.

Leserbriefe stellen nicht die Meinung der Redaktion dar.

Für die Richtigkeit telefonisch aufgabener Anzeigen oder Änderungen übernimmt der Verlag keine Gewähr.

Alle vom Verlag gefertigten Entwürfe und Anzeigen, alle redaktionellen Texte und Fotos sind urheberrechtlich geschützt. Die Übernahme und Verwendung bedarf der Genehmigung des Verlages.

Erscheinungsweise: wöchentlich sonntags. Es gilt die Preisinformation unter mediadaten.online

Anzeigenschluss:
Samstagsausgabe: donnerstags, 12 Uhr

Falls Sie dieses Produkt nicht mehr erhalten möchten, bitten wir Sie, einen Werbebotschaftskleber mit dem Zusatzhinweis » bitte keine kostenlosen Zeitungen « an Ihrem Briefkasten anzubringen. Weitere Informationen finden Sie auf dem Verbraucherportal www.werbung-im-Briefkasten.de.

7484201_000268



Heinz
Sielmann
Stiftung

Was bleibt? Mein Erbe. Für unsere Natur.

Erinnern Sie sich noch an das Frühlingslied „Alle Vögel sind schon da“? In Deutschland steht der dort besungene Star auf der Roten Liste der gefährdeten Arten – wie viele weitere heimische Lebewesen, deren Lebensräume schwinden. Es liegt in unserer Hand, ihr Überleben zu sichern und unsere Lebensgrundlage zu erhalten.

Helfen auch Sie mit, den Verlust der Artenvielfalt zu stoppen, bedrohte Tierarten und ihre Rückzugsgebiete zu schützen, um sie auch noch für nachfolgende Generationen erlebbar zu machen. **Geben Sie eigene Werte weiter: mit einem Testament zu Gunsten der Arbeit der gemeinnützigen Heinz Sielmann Stiftung.**

Wir fördern Natur- und Umweltschutz sowie das Naturerleben – auch für Kinder. Deshalb setzt sich die Stiftung, ganz im Sinne ihres Gründerpaares (dem legendären Tierfilmer Heinz Sielmann und seiner Frau Inge Sielmann), mit viel Leidenschaft und aller Kraft für die Vielfalt der Natur und ihrer Erhaltung ein.

Ein kostenfreier Ratgeber zum Thema Testament und Engagement liegt für Sie bereit. Wir beantworten Ihre Fragen und beraten Sie gerne unter 05527 914 419



www.sielmann-stiftung.de/testament

Chance für Newcomer Bands

Bühne frei für Nachwuchsacts: Ideen Expo startet Bandcontest mit Voting per App

REGION. Mit einem eigenen Bandcontest sucht die Ideen Expo, Europas größtes Technologie- und Innovationsfestival, junge Musiker, die Teil des Bühnenprogramms werden möchten. Newcomer Bands können sich online auf der Seite [IdeenExpo.de/Bandcontest](https://www.ideenexpo.de/Bandcontest) für den Wettbewerb bewerben und ihre Musik einreichen. Gesucht werden junge Acts mit eigener Musik, Energie auf der Bühne und Lust darauf, Teil der Ideen Expo und ihres großen Bühnenprogramms zu werden.

„Die Ideen Expo steht für Mut, Kreativität und dafür, Dinge einfach auszuprobieren. Genau diese Energie wollen wir auch mit unserem Bandcontest auf die Bühne bringen“, betont Olaf Brandes, Geschäftsführer der Ideen Expo GmbH. „Junge Bands bekommen bei uns die Chance, ihr Talent zu zeigen, vor großem Publikum aufzutreten und Teil dieses besonderen Festivals zu werden. Für viele ist das vielleicht der erste Auftritt auf einer richtig großen Bühne – und für die Gewinner-Band sogar die Möglichkeit, die zehnte Ideen Expo vor zehntausend Menschen musikalisch zu eröffnen.“

Nach Ende der Bewerbungsphase sichtet eine Jury alle Einsendungen und wählt daraus fünf Favoriten aus. Diese Finalis-

ten werden am 29. April bekannt gegeben – gemeinsam mit der Vorstellung der Acts und des Bühnenprogramms der Ideen Expo.

Anschließend ist das Publikum gefragt: In der Ideen Expo App können Nutzer für ihre Lieblingsband abstimmen und so entscheiden, welcher Act den Bandcontest gewinnt und somit am 20. Juni die zehnte Ideen Expo auf der Bühne musikalisch eröffnet. Mit ihrem Auftritt reiht sich die Gewinnerband des Bandcontests in eine Reihe prominenter Acts ein, die bereits auf der Ideen Expo Show Bühne gestanden haben. In den vergangenen Jahren sorgten unter anderem Cro, Nico Santos, Casper, Jan Delay, Bausa und Deichkind für besondere Konzertmomente vor tausenden Besuchern. Die Ideen Expo ist Europas größtes Technologie- und Innovationsfestival für junge Menschen. Sie findet vom 20. bis 28. Juni auf dem Messegelände in Hannover statt. Ziel der Veranstaltung ist es, junge Menschen für Naturwissenschaften und Technik zu begeistern und ihnen berufliche Perspektiven in den MINT-Bereichen aufzuzeigen. Mit mehr als 330 Ausstellern, rund 800 interaktiven Exponaten und über 900 Workshops lädt die IdeenExpo zum Mitmachen, Ausprobieren und Entdecken ein.



Newcomer STNA durfte bei der Ideen Expo 2024 vor 10.000 Menschen im Vorprogramm von Cro auftreten.

Foto: Alexander Spiering

Informationen zur Versorgungssicherheit

„Wasserdialog“ im Regionshaus am Donnerstag, 30. April

REGION. Im Zuge des Klimawandels wird Wasser auch in der Region Hannover vor allem in den Sommermonaten knapper. Und bereits im März hat die Bodenfeuchte im Oberboden aufgrund geringer Niederschläge laut dem Landesamt für Bergbau, Energie und Geologie (LBEG) wieder abgenommen. Hinzu kommt, dass die

Böden während des Frosts im Januar und Februar nur wenig Feuchtigkeit aufnehmen konnten.

Das wirft Fragen auf: Was sind geeignete Strategien fürs Wassermanagement bei häufiger auftretenden Trockenphasen? Und was können wir tun, damit auch in Zukunft noch genug Wasser für alle da ist? Damit be-

schäftigt sich der nächste „Wasserdialog“ der Region Hannover. Am Donnerstag, 30. April, 13.30 bis 16.30 Uhr, können Interessierte Fachvorträge zum Thema verfolgen und mit den Experten ins Gespräch kommen. Veranstaltungsort ist das Regionshaus, Hildesheimer Straße 18, 30169 Hannover, Sitzungsraum N002.

Nach einer Begrüßung durch den Leiter des Fachbereichs Umwelt, Mark Herrmann, informiert Johannes Leßmann von der Unteren Wasserbehörde über die Wasserstrategie der Region Hannover. Ab 14.10 Uhr stellt Jonas Elbershausen vom Regionssportbund die Förderrichtlinie zur Klimafolgenanpassung der Region

vor anhand ausgewählter Projektbeispiele zur smarten Sportplatzbewässerung und Wassereinsparung vor. Um Versorgungssicherheit im Klimawandel geht es ab 15 Uhr im Vortrag von Dr. Arnd Mehling, Leiter des Zentrallabors der Harzwasserwerke. Abschließend sprechen zwei der Referenten mit weiteren Experten aus der Re-

gionsverwaltung, dem Stadtsportbund und dem Publikum bei einer Fishbowl-Diskussion über die Herausforderungen von Trockenheit und Dürre.

Der „Wasserdialog“ findet halbjährlich statt und widmet sich abwechselnd den beiden Herausforderungen, die der Klimawandel mit sich bringt: zu viel Wasser im

Winter und zu wenig Wasser im Sommer.

Zur Veranstaltungsreihe ist Fachpublikum aus Landwirtschaft, Unternehmen, Verwaltung und Politik eingeladen. Interessierte Anwohner der Region Hannover können ebenfalls teilnehmen. Eine Anmeldung ist per E-Mail klimaanpassung@region-hannover.de möglich.

AnzeigenSpezial

STEUERBERATUNG & RECHTSHILFE

DIE EXPERTEN IN IHRER NÄHE

Steuern? Wir machen das.

VLH.



Beratungsstellen vor Ort:

31275 Lehrte, Ahtener Str. 12, Veronika.Broszeit@vlh.de ☎ 05132/825344
31275 Lehrte, Parkstr. 17, Olaf.Meier@vlh.de ☎ 05132/8214821
31303 Burgdorf, Marktstraße 6, Olaf.Meier@vlh.de ☎ 05136/9702780
31319 Sehnde, Ferd.-Wahrendorff-Str. 7, Heike.Melzer@vlh.de ☎ 05132/586878

www.vlh.de Wir beraten Mitglieder im Rahmen von § 4 Nr. 11 StBerg.

Ilse Kühn-Blaschek
Rechtsanwältin und Notarin a. D.

- Scheidungsrecht
- Erbrecht
- Grundstücksrecht
- Trennungs- und Scheidungsvereinbarungen

31275 Lehrte • Spreewaldstr. 1 • Tel. 05132/23 79
E-Mail: Rechtsanwaeltin@Kuehn-Blaschek.de

Haben Sie Anspruch auf Erziehungsrente?

Wenn der Ex-Mann oder die Ex-Frau verstirbt

Verstirbt der Ex-Mann oder die Ex-Frau, haben Geschiedene mit Kindern Anspruch auf die sogenannte Erziehungsrente von der Deutschen Rentenversicherung. Diese spezielle Form der Hinterbliebenenrente soll den Unterhalt des verstorbenen Ex-Partners ersetzen, teilt die Deutsche Rentenversicherung Bund (DRV) mit.

Gezahlt wird die Erziehungsrente aus der eigenen Versicherung. Voraussetzung für die Leistung ist, dass die überlebende Person bis zum Tod des früheren Partners mindestens fünf Jahre lang Beiträge in die gesetzliche Rentenversicherung eingezahlt hat. Die Ehe muss außerdem nach dem 30. Juni 1977 geschieden worden sein, der überlebende Partner darf danach nicht wieder geheiratet haben.

Die Erziehungsrente wird sowohl gezahlt, wenn hinterbliebene Ex-Partner eigene und Kinder des früheren Partners erziehen als auch, wenn es sich um Stief- oder Pflegekinder handelt. Betroffene beantragen die Erziehungsrente beim zuständigen Rentenversicherungsträger. Ein Anspruch besteht bis zum 18. Geburtstag eines Kindes. Hat das Kind eine Behinderung, entfällt die Altersgrenze.



Anspruch auf Erziehungsrente: Geschiedene mit Kindern erhalten nach dem Tod des Ex-Partners eine besondere Hinterbliebenenrente zur Sicherung des Unterhalts.

Foto: Christian Klose/dpa-mag

Eigene Einkünfte werden angerechnet

Die Erziehungsrente entspricht in ihrer Höhe der Rente wegen voller Erwerbsminderung - sie lässt sich zum Beispiel der jährlichen Renteninformation entnehmen. Zu beachten ist allerdings, dass das eigene Einkommen bei

Erhalt der Leistung auf die Rentenhöhe angerechnet wird, sofern es gewisse Freibeträge überschreitet. Seit dem 1. Juli 2025 beträgt der entsprechende Freibetrag für Hinterbliebene 1.077 Euro pro Monat, der sich für jedes waisenrentenberechtigte Kind um weitere 228 Euro erhöht. Diese Freibeträge erhöhen sich

jährlich zum 1. Juli entsprechend der Rentenanpassung. Alle über die Freibeträge hinausgehenden Einkünfte werden zu 40 Prozent auf die Erziehungsrente angerechnet, so die DRV.

Weitere Auskünfte zum Thema finden Interessierte in der kostenfreien Broschüre «Hinterbliebenenrente: Hilfe in schwe-

ren Zeiten». Sie kann entweder auf der Webseite der Deutschen Rentenversicherung kostenfrei heruntergeladen oder bestellt werden. Dort stehen auch weitere umfangreiche Informationen, Formulare sowie die Möglichkeit zur Vereinbarung eines Beratungstermins und zur Antragstellung bereit. (DPA)

Marktspiegel

Jeden Samstag
frei Haus ...
www.
marktspiegel-verlag.de

Das
„Schaufenster“
der heimischen
Wirtschaft und der
lokalen Events.



Für uns in Isernhagen!

„DER BLICK“

in unsere Gemeinde

8

Nachrichten, Informationen und Bekanntmachungen der Gemeinde Isernhagen und der Ortschaften
Altwarmbüchen - Kirchhorst - Neuwarmbüchen - Isernhagen F.B. - Isernhagen H.B. - Isernhagen K.B. - Isernhagen N.B.

18. April 2026

61. Jahrgang · 14-täglich

www.der-blick-isernhagen.de · e-mail: redaktion@der-blick-isernhagen.de · Tel. 05139-30 38

Ideenkarte zum Klimaschutz in der Gemeinde Isernhagen

LISTENANSICHT · HILFE · NUTZUNGSBEDINGUNGEN · IMPRESSUM · DATENSCHUTZ

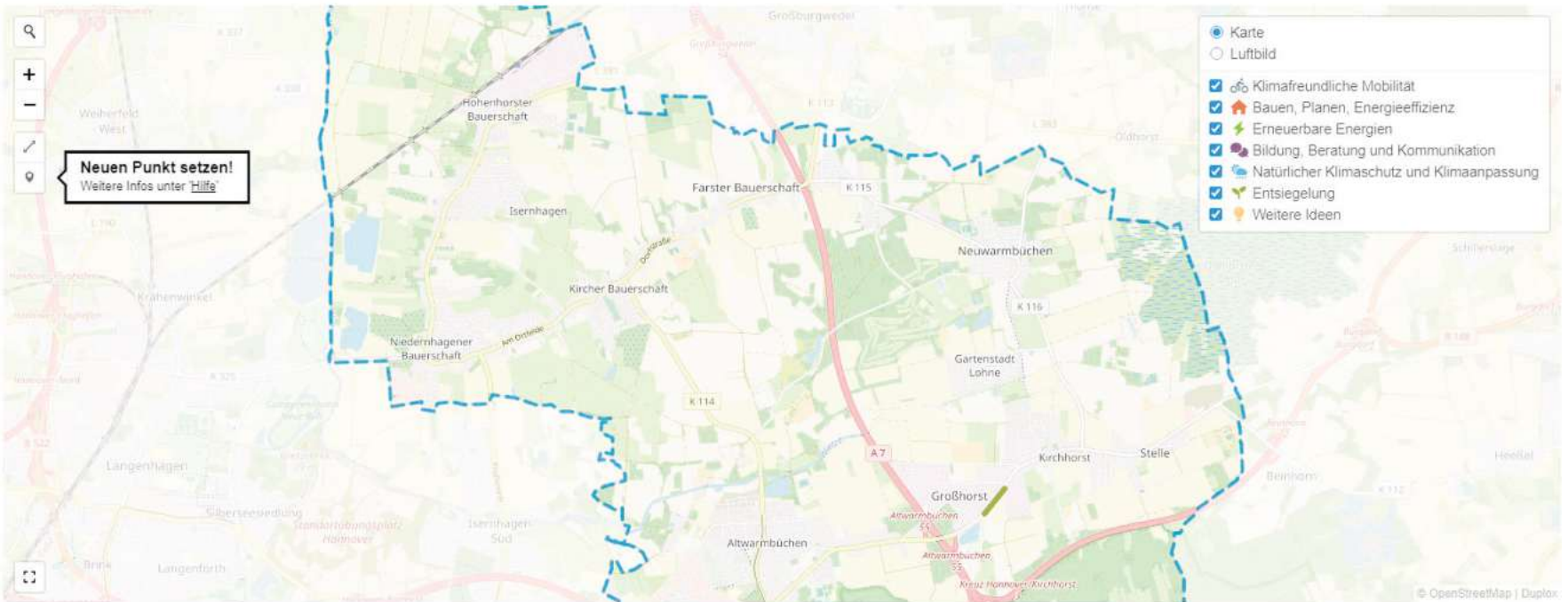

Ideenkarte zum Klimaschutz: Ihre Meinung ist gefragt!

Die Gemeinde Isernhagen arbeitet derzeit an der Weiterentwicklung ihres Klimaschutzkonzepts – und dafür brauchen wir Ihre Unterstützung! Auf unserer neuen Ideenkarte

zum Klimaschutz können alle Bürgerinnen und Bürger ihre Vorschläge, Anregungen und Beobachtungen einbringen: Wo sehen Sie Potenzial für mehr Klimaschutz? Welche Maßnahmen würden Sie sich wünschen –

etwa in den Bereichen Energie, Mobilität, Natur, Abfall oder Alltag? Die Ideenkarte ist einfach zu bedienen: Markieren Sie Orte direkt auf der Karte, tragen Sie Ihre Idee ein und helfen Sie dabei, Isernhagen

noch klimafreundlicher zu gestalten. Ihre Beiträge fließen in die weitere Planung des Klimaschutzkonzepts ein. Zur Ideenkarte geht's hier: <https://www.ideenkarte.de/isernhagen>

Wir freuen uns auf Ihre Ideen und Ihr Engagement für ein nachhaltiges Isernhagen! Die Karte ist zunächst bis 30.06.2026 freigeschaltet. Gemeinde Isernhagen

Wer sich für andere einsetzt, soll auch etwas zurückbekommen

Interview mit Bürgermeister Tim Mithöfer

Herr Mithöfer, warum ist Ihnen die Ehrenamtskarte so wichtig?
Bürgermeister Mithöfer: Weil sie ein klares Zeichen der Wertschätzung ist. Viele Menschen engagieren sich in ihrer Freizeit für andere und für unsere Gemeinschaft. Das passiert oft ganz selbstverständlich. Dabei ist genau dieses Engagement für Isernhagen von großem Wert. Die Ehrenamtskarte zeigt: Dieser Einsatz wird gesehen und anerkannt.

Was bringt die Ehrenamtskarte konkret?
Bürgermeister Mithöfer: Die Karte bietet

verschiedene Vergünstigungen, zum Beispiel in den Bereichen Freizeit, Kultur und Sport; vom Klimahaus in Bremerhaven bis Harzdrenalin - und beim Deutschland Ticket. Das ist ein praktischer Vorteil für die, die sich über lange Zeit ehrenamtlich einsetzen. Vor allem ist sie aber auch ein Zeichen des Dankes. Ich finde, wer sich für andere starkmacht, hat diese Anerkennung verdient.

Für wen kommt die Ehrenamtskarte infrage?
Bürgermeister Mithöfer: Für Menschen,

die sich bereits seit längerer Zeit regelmäßig ehrenamtlich engagieren und mindestens 5 Stunden pro Woche Einsatz zeigen. Viele wissen gar nicht, dass sie die Voraussetzungen vielleicht längst erfüllen. Deshalb lohnt es sich, sich damit einmal zu beschäftigen. Wir möchten alle, die sich in Vereinen, Initiativen, sozialen Bereichen oder auf andere Weise für das Gemeinwohl einsetzen, ermutigen, das zu prüfen.

Was möchten Sie den Ehrenamtlichen in Isernhagen mit auf den Weg geben?
Bürgermeister Mithöfer: Zunächst einmal



vor Allem: Danke! Ohne das Ehrenamt würde in unserer Gemeinde vieles nicht so gut funktionieren und es würde viele Angebote für die Menschen in unserer Gemeinde nicht geben. Die Ehrenamtskarte ist eine schöne Möglichkeit, dieses Engagement sichtbar zu würdigen. Deshalb kann ich nur sagen: Informieren Sie sich und nutzen Sie diese Chance ... ich freue mich schon auf die persönliche Verleihung an die nächsten Empfänger der Ehrenamtskarte.

Hörrundgang für Isernhagen beschlossen

Geschichte künftig per QR-Code erleben

Geschichte gehört nicht ins Archiv, sondern mitten ins Leben – genau das ermöglicht ein Hörrundgang durch unsere Ortsteile“, sagt Dr. Annette Heuer, Co-Vorsitzende der Grünen Isernhagen. Mehrheitlich hat der Rat der Gemeinde Isernhagen am 12. März 2026 den Antrag der Gruppe Grüne/PARTEI beschlossen, einen historischen Hörrundgangeinzurichten.

Hörstationen in allen Ortsteilen geplant

Beschlossen wurde ein frei zugänglicher Rundgang mit zunächst zwölf bis fünfzehn Stationen. Über QR-Codes soll der Abruf von Audio-Beiträgen möglich sein und ergänzend eine Webplattform eingerichtet werden, auf der die Inhalte dauerhaft verfügbar sind.

Ortsgeschichte wird so niedrigschwellig erlebbar, etwa wenn man beim Spaziergang durch die Ortsteile per Smartphone Geschichten zu alten Höfen, markanten Gebäuden oder besonderen Ereignissen hören kann, erläutert Dr. Heuer. Statt langer Texte stehen kurze, ver-

ständliche Beiträge im Mittelpunkt.

Schulen, Vereine Ehrenamtliche einbinden

Bei der Umsetzung könnten auch lokale Institutionen wie das Nord-

den werden. Ebenso sei eine Beteiligung der Schulen zum Beispiel durch Projektarbeiten mit Recherche, Interviews und eigene Audiobeiträge denkbar.

Verwaltung sieht Chancen – aber auch Herausforderungen

Die Gemeindeverwaltung bewertet das Projekt als grundsätzlich geeignet, die kulturelle Landschaft zu bereichern. Gleichzeitig wird auf den organisatorischen Aufwand (insbesondere bei der Koordination der Beteiligten) und die derzeit fehlenden personellen Kapazitäten verwiesen, vor allem im Kulturbereich.

Trotz der Einwände hat sich der Gemeinderat mehrheitlich für die Umsetzung des Hörrundgangs ausgesprochen und wir warten nun gespannt auf die Umsetzung, so Heuer. In anderen Kommunen sei das Angebot durchaus ein Erfolg.

Positive Beispiele aus der Region

Projekte in der Region – etwa in Wennigsen oder im Gehrdeyer Ortsteil Everloh – zeigen, dass

Hörpfade erfolgreich umgesetzt werden können. Sie können als Orientierung für die Gestaltung und Umsetzung dienen.

Die Idee für den Hörrundgang geht auf Oliver Schlu (DIE PARTEI) zurück und wurde von der Gruppe Grüne/PARTEI gemeinsam als Antrag eingebracht.

„Wir danken Herrn Schlu für seine konstruktiven Ideen und Impulse, die in diesem Fall offensichtlich auch bei einer Mehrheit des Gemeinderats Unterstützung finden“, so Fabian Peters, Vorsitzender der Gruppe Grüne/PARTEI.

Umsetzung steht noch m Anfang

Mit dem Ratsbeschluss sei der Startschuss gefallen. Zuständigkeiten, Finanzierung und konkrete Ausgestaltung müssen nun geklärt werden.

Fest steht: Der Hörrundgang kann künftig ein neues Angebot schaffen, das Geschichte in Isern-

hagen hörbar macht – direkt vor der eigenen Haustür, so Dr. Annette Heuer.

Dr. Annette Heuer



Warnung vor Haustürgeschäften in Isernhagen

Die Energiewerke Isernhagen GmbH erreichen erneut Hinweise aus der Bevölkerung, dass derzeit fremde Energievertriebe in Isernhagen an Haustüren auftreten und Strom- sowie Erdgasverträge und Glasfaser anbieten.

Die Energiewerke Isernhagen GmbH weist in diesem Zusammenhang ausdrücklich darauf hin, dass ihre Mitarbeiter keine Haustürgeschäfte durchführen und keine Vertragsabschlüsse an der Haustür vornehmen. Vertragsberatungen erfolgen ausschließlich über die bekannten und offiziellen Kontaktwege.

Aus Erfahrung ist bekannt, dass es bei Haustürgeschäften häufig zu Missverständnissen oder unklaren Vertragsbedingungen kommen kann. Die Bürger werden daher gebeten, entsprechende Angebote kritisch

zu prüfen, keine sensiblen Daten wie Zählernummern oder Bankverbindungen herauszugeben und im Zweifel keine Unterschriften zu leisten.

Sollten Kunden unsicher sein oder Fragen zu bestehenden oder angebotenen Verträgen haben, empfiehlt die Energiewerke Isernhagen GmbH, sich direkt an das Unternehmen zu wenden. Die Mitarbeiter stehen für eine persönliche und transparente Beratung jederzeit gerne zur Verfügung.

Die Energiewerke Isernhagen GmbH bedankt sich bei den Bürgern für die bisherigen Hinweise und bittet darum, verdächtige Haustüraktivitäten weiterhin zu melden.

Dies betrifft nicht den Vertrieb von Glasfaser. Für Glasfaser ist ein Vertriebsteam im Namen der Energiewerke Isern-

hagen GmbH und der Avacon Connect GmbH in Isernhagen unterwegs.

Das Unternehmen Energiewerke Isernhagen

Die Energiewerke Isernhagen sind Ihr Partner für die Lieferung von Strom, Gas, PV-

Anlagen, Wärmepumpen und Glasfaser in der Gemeinde Isernhagen. Weitere Informationen erhalten Sie persönlich im Kundenzentrum in der Bothfelder Straße, telefonisch unter 0511-61654-75 oder unter www.ewi-isernhagen.de.

IMPRESSUM

Der Blick in unsere Gemeinde

Herausgeber:

Christian Schröder

Verlag:

KonzeptArt Werbe- und

Verlagsgesellschaft mbH

Dorfstraße 37

30916 Isernhagen K.B.

Verantwortlich Redaktion i.S.d.P.:

Thorsten Schirmer

Verantwortlich für den Anzeigenteil:

Thorsten Schirmer, Tel.: (05139) 30 38

Produktion:

Anke Reck

E-Mail: redaktion@der-blick-isernhagen.de

Druck:

Druckzentrum Niedersachsen,

Rodenberg

Anzeigenschluss:

Anzeigenannahme bis freitags, 8 Tage

vor Erscheinen! Ausnahmen siehe

Erscheinungsplan

Auflage:

Druckzentrum Niedersachsen,

11.800 Stück

Erscheinungsweise:

14-täglich

Verteiler:

Kostenlos an alle erreichbaren

Haushaltungen der Gemeinde

Isernhagen.

Redaktionelle Beiträge:

Für die Veröffentlichung von Beiträgen

durch Vereinigungen, Verbände, Parteien,

Kirchen u.a. gelten unsere jeweils aktuellen

„Richtlinien und Grundsätze der Veröffentlichungen“ (www.der-blick-isernhagen.de), die mit dem Einreichen eines

Beitrages anerkannt werden. Beiträge von

Parteien, Vereinen und Verbänden stellen

nicht die Meinung der Redaktion dar. Vom

Verlag gestaltete Anzeigen, Grafiken etc.

unterliegen dem Urheberrecht. Jede Nutzung

durch Dritte bedarf einer schriftlichen

Genehmigung!

Falls Sie dieses Produkt nicht mehr erhalten

möchten, bitten wir Sie, einen Werbe-

verbotsaufkleber mit dem Zusatzhinweis:

„bitte keine kostenlosen Zeitungen“ an

Ihrem Briefkasten anzubringen. Weitere

Informationen finden Sie auf dem Verbraucher-

protal www.werbung-im-Briefkasten.de

Zur Ruhe kommen in Isernhagen

Neuer Yoga-Nidra-Kurs bei Aktiv in Bewegung

Einfach abschalten, zur Ruhe kommen und neue Energie tanken – genau das ermöglicht ein neues Angebot des Vereins Aktiv in Bewegung e.V. in Isernhagen K.B. Ende April startet ein Yoga-Nidra-Workshop, der gezielt auf Tiefenentspannung ausgerichtet ist.

Für die viertellige Kursreihe konnte eigens die erfahrene Yoga-Lehrerin Gisela Lawal gewonnen werden.

Das Besondere: Anders als bei klassischen Sportangeboten steht hier nicht die Bewegung im Vordergrund, sondern die be-

wusste Entspannung. Die Teilnehmenden liegen entspannt auf der Matte, während sie durch eine geführte Meditation begleitet werden.

Yoga Nidra ist eine strukturierte Methode, bei der Körper und Geist gleichermaßen zur Ruhe kommen. Elemente wie Körperwahrnehmung, Atembeobachtung und mentale Fokussierung helfen dabei, Spannungen zu lösen und die Aufmerksamkeit nach innen zu richten. Vorkenntnisse sind nicht erforderlich.

Studien aus der Entspannungsforschung zeigen, dass sol-

che Verfahren das Nervensystem positiv beeinflussen können. Sie können dazu beitragen, Stress zu reduzieren, die Schlafqualität zu verbessern und mehr Ausgeglichenheit im Alltag zu fördern.

Mit dem neuen Kurs greift der Sportverein Aktiv in Bewegung ein Thema auf, das für viele Menschen zunehmend an Bedeutung gewinnt. Der Verein erweitert damit gezielt sein Angebot im Gesundheitssport – auch für Menschen, die bisher noch nicht Mitglied sind.

Der Workshop findet an vier aufeinanderfolgenden Samstagen statt: am 25. April sowie am 2.,

9. und 16. Mai 2026, jeweils von 10:00 bis 11:30 Uhr in der Sportinsel Isernhagen, Dorfstraße 80. Die Teilnahme kostet 27 Euro pro Termin oder 97 Euro für die gesamte Kursreihe.

Da die Plätze begrenzt sind, ist eine verbindliche Anmeldung erforderlich. Anmeldung per E-Mail an info@aktivinbewegung.de oder direkt bei der Vereinsvorsitzenden Susanne Zekri unter 01575 8878399.

Auf dem Bild ist die Kursleiterin und Yogalehrerin Gisela Lawa zu sehen.

Dr. Annette Heuer



Maifeier in Isernhagen HB

Der 1. Mai wird dieses Jahr wieder in HB auf dem Gelände des TSV Isernhagen gefeiert. Die Clubgaststätte BUR-

GER BRO'S – mit Unterstützung zahlreicher Vereine – lädt ein. Um 11 Uhr geht es los, für gutes Essen, leckere Getränke und ein unter-

haltsames Rahmenprogramm ist natürlich gesorgt. Alle Beteiligten und das Orga-Team von „Wir in HB“ freuen sich auf euch!

1. Mai
beim **TSV Isernhagen**

AB 11 UHR FREUT SICH DAS TEAM VOM RESTAURANT BURGER BRO'S AUF EUCH

PROGRAMM:
SHANTYCHOR & JAGDHORNBLÄSER
TORWAND- & LICHPUNKTSCHIESSEN
CHEERLEADING

mit tatkräftiger Unterstützung von
WIR IN HB / ORTSRAT HB / NETTE'S CAFÉ
FREIWILLIGE FEUERWEHR HB
SCHÜTZENVEREIN HB

BURGER BRO'S
FRISCH • LECKER
NACH HAUSE

TSV Isernhagen 1947

Weil Schönes nur von Meisterhand entsteht

FLIESEN REHBERG

Ernst-Grote-Straße 45 30916 Isernhagen, OT Altwarmbüchen, Tel. (05 11) 61 00 58, Fax (05 11) 61 44 06 www.fliesen-rehberg.de

Fliesenarbeiten aller Art, Badgestaltung, großes Fliesensortiment, Verkauf und Beratung in unseren Ausstellungsräumen info@fliesen-rehberg.de

3105101_002626

LAMM[®]

textiles wohnen

Lamm – textiles wohnen macht Phantasie in der Wohn- und Arbeitswelt erlebbar. Mit der neuen Ausstellung im [Creative Cube] zeigen wir phantastische Möglichkeiten für Ihr Zuhause.

neben **helmrichs** Innenausbau + Raumplanung

Am Ortfelde 20 B
[Creative Cube]
30916 Isernhagen
Tel (0511) 72 62 93 30
Fax (0511) 72 62 93 55

Email: info@textiles-wohnen.de
Web: www.textiles-wohnen.de

Dekorationen
Sonnenschutz
Polsterarbeiten
Bodenbeläge
Tapeten
Insektenschutz
Accessoires

Gemeindebücherei Isernhagen

Die Gemeindebücherei Isernhagen ist ab Montag, den 5. Januar 2026 wieder für Sie geöffnet.

Montag 15 bis 18 Uhr
Dienstag 15 bis 18 Uhr
Mittwoch 10 bis 12 Uhr und 15 bis 18 Uhr
Donnerstag 10 bis 12 Uhr und 14 bis 18 Uhr
Freitag 15 bis 18 Uhr

oder online auf <https://isernhagen.bibliotheca-open.de>
 Die Rückgabebox für Rückgaben außerhalb der Öffnungszeiten ist „auch wieder aufgestellt.“
Bothfelder Straße 26, 30916 Isernhagen

M. W. Craven

Die Witwe



DS Washington Poe ist irritiert, als er wegen eines Mordes zu einem Hinterhof-Bordell in Carlisle gerufen wird: Normalerweise jagt er Serienmörder – hier aber scheint ein Streit mit einem Zuhälter eskaliert zu sein. Seltsam ist, dass eine kleine Keramikfigur in Gestalt einer Ratte fehlt und jemand aus dem Ermittlerteam der Dieb sein muss. Denn auf einem Foto der Spurensicherung ist die Figur eindeutig zu erkennen. Poes Teamkollegin, die geniale Analytikerin Tilly Bradshaw erinnert sich an einen ungeklärten und etliche Jahre zurückliegenden Banküberfall, bei dem nichts entwendet wurde, stattdessen aber eine Ratten-Keramikfigur vor dem Tresor zurückgelassen wurde. Warum? Und wer steckt hier dahinter?

Daniel Speck:

Villa Rivolta

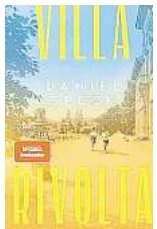

Zwei Kinder spielen im Garten einer Mailänder Villa: Piero, der strahlende Sohn des großbürgerlichen Automobilunternehmers Renzo Rivolta und Valeria, die eigensinnige Tochter des Dienstmädchens. Sie versprechen sich, Freunde fürs Leben zu bleiben. Verbunden durch ein altes Familiengeheimnis erleben sie eine Jugend in den goldenen Jahren Italiens: Mailands mondäne Eleganz zwischen Dolce Vita und kultureller Revolution. Doch als Piero die Nachfolge seines Vaters antreten muss, verliebt sich Valeria in den Arbeitersohn Flavio, der Pieros Welt den Kampf ansagt.

Julie Caplin:

Ein Zuhause im Frühling



Die Londoner Illustratorin Ella braucht dringend eine Auszeit von ihrem aufreibenden Großstadtleben, von ihrer On-Off-Beziehung und von ihrer künstlerischen Krise. Zum Glück kann sie für ein halbes Jahr das kleine Cottage ihrer verreisten Patentante in Wilsgrave hüten. Hier in der englischen Countryside versucht Ella zu sich zu finden. Allerdings hat sie die Rechnung ohne die quirligen Dorfbewohner gemacht. Auch von einem vierbeinigen Mitbewohner im Cottage war nicht die Rede – aber die schwarze Labradorhündin Tess hält Ella ziemlich auf Trab. Und leider merkt der grummelige DorfTierarzt Devon sofort, dass sie eigentlich keine Ahnung von Hunden hat. Doch bei ausgiebigen Spaziergängen entdecken die beiden, dass sie mehr gemeinsam haben als erwartet ...

Elisabeth Herrmann:

Pearl – Königin der Meere



Jamaica in den 1730er Jahren. In Port Royal wächst das Waisenkind Pearl unter Bettlern, Sklaven und Tagelöhnern zu einer bildschönen jungen Frau heran. Um ihre Herkunft rankt sich das Gerücht, sie solle die Tochter der berühmten Piratin Anne Bonny sein. Ihr größter Traum ist es, in die irische Heimat ihrer Mutter zurückzukehren. Als ihr zu

Nicola Förg:

Schroffe Klippen



Es will mit dem Ruhestand für Irmi Mangold einfach nicht klappen! Oder kann sie nur einfach das Ermitteln nicht lassen? Eine junge Frau liegt tot in der Gischt am Fuße schroffer Klippen! Irmis Mitbewohnerin kannte Anja, das Opfer, und glaubt nicht an einen Unfall. Sie bittet Irmi um Hilfe. Diese reist eher widerwillig an den Tatort nach Irland und, erst als sie erfährt, dass auch noch die Tochter der Verstorbenen spurlos verschwunden ist, erwacht ihr Ermittlergeist. Sie und Student Malcolm stoßen auf viele Verdächtige, darunter die Schwiegereltern und skrupellose Greyhound-Züchter. Und was hat ein schwer verletzter Flüchtling mitten in einem Steinkreis damit zu tun? Auch Anjas Lebensstil könnte Anstoß erregt haben: Sie arbeitete remote bei einer Pharmafirma und lebte in einem Luxuscamper am Strand. Der komplexe Fall lässt Irmi nicht mehr los.

Andreas Winkelmann:

Moorland – Die Zwillinge



Dichte Nebelschwaden hängen über der Marsch, als die 18-jährigen Zwillinge Nike und Jana von einem ihrer Ausflüge ins Moor nicht zurückkehren. Die Suche durch die eiskalte, unwegsame Landschaft bleibt erfolglos, nur eine Kamera deutet auf das Verschwinden der Mädchen hin. Als plötzlich verstörende Bilder von Jana auf ihrem TikTok-Kanal auftauchen, beginnt Kommissarin Malia Gold unter Hochdruck zu ermitteln. Mit jedem Schritt sinkt sie tiefer in den Sumpf aus Lügen und Geheimnissen, die die verschworene Gemeinde zusammenhalten. Doch um die beiden Schwestern zu finden, würde Malia alles tun – sogar sich ihrer eigenen dunklen Vergangenheit stellen ...

Rachel Khong:

Real Americans

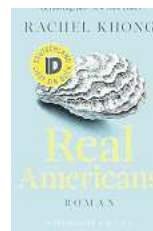

New York City, Silvester 1999. Lily Chen ist 22, Tochter chinesischer Einwanderer und unbezahlte Praktikantin in einem hippen Medienunternehmen. Als sie Matthew trifft – charmant, privilegiert, Erbe eines Pharmaimperiums – verliebt sie sich. Zwei Welten prallen aufeinander und doch scheint alles möglich. 21 Jahre später lebt Lils Sohn Nick mit ihr auf einer abgelegenen Insel. Als er nach seinem Vater sucht, stößt er auf Geheimnisse, die alles verändern – nicht nur für ihn.

Liz Moore:

Der andere Arthur

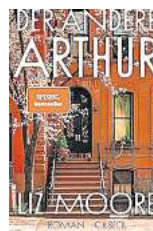

Arthur Opp, einst Literaturprofessor, hat sein Haus in Brooklyn seit über einem Jahrzehnt nicht mehr verlassen und wiegt mittlerweile 250 Kilo. Die wenigen Schritte zur Haustür, um Lieferungen entgegenzunehmen, sind seine tägliche Herausforderung. Nur 30 Kilometer entfernt kämpft der 17-jährige Kel um seinen Schulabschluss und um die Chance auf ein

besseres Leben: ein Sportstipendium. Doch während er um seine eigene Zukunft kämpft, hält ihn die Sorge um seine kranke Mutter in Atem. Arthur und Kel sind zwei Menschen, die auf unterschiedliche Weise erfahren haben, wie sich Einsamkeit in ein Leben einschreiben kann. Als sich Kels Mutter, einst Arthurs Studentin, nach Jahren der Funkstille mit einem verzweifelten Hilferuf an Arthur wendet, nimmt eine Geschichte ihren Lauf, die eindrücklich zeigt, wie in der Fürsorge für andere die eigene Rettung liegen kann.

Bücherei Isernhagen N.B.

Öffnungszeiten:

Montag: 15.00 – 17.30 Uhr
 Donnerstag: 15.00 – 17.30 Uhr

Auf dem Windmühlenberge 4 30916 Isernhagen N.B.

Neue Bücher in der Bücherei Isernhagen NB

<https://buecherei-iserhagen-nb.de/>

Bücher für Erwachsene:

BELLETRISTIK:

Nora Roberts: Abendlicht
 Julian Barnes: Abschiede
 Jane Austen: Emma (Graphic Novel)
 Kester Schlenz: Mensch, Opal
 Sani Toksvig: Dorothy will bleiben

Lena Kiefer:

Cold Hart Strong & weak
 Heidi Rehn: Die Buchhandlung in der Amalienstraße

BIOGRAPHIE:

Gisele Pelicot:
 Eine Hymne an das Leben

KRIMI:

Rika Onda: Die Aosawa Morde
 Fergus Craig: Betreutes Morden

Jorn Lier Horst, Jan-Erik Fjell:
 Hörst du den Schrei?

Kim Faber, Janni Pedersen:
 Winterland

Lavie Tidhar: Maror
 Stefan Ahnhem: Wellengrab

Molly & Rolf Börjind:
 Die Dunkelheit zwischen uns

Sven Stricker:
 Sörensen geht aufs Haus

Bücher für Kinder:

Sabine Bohlmann, Joelle Tourlonias: Das ist Frau Honig

Christiane Nebel: Flops – Die kleine Spinne

Miriam Körner: Fuchs und Bär
 Nelson: Peppa schützt unsere Erde

Peppa Pig – Geschichten-schatz

Kate Lum, Adrian Johnson:
 Was!

Nico Sternbaum: Wink dem Wal – Ein Mitmachbuch

Schüttel den Apfelbaum

B. Könecke-Fuhrberg

Notrufnummern

für Altwarmbüchen, Kirchhorst, Neuwarmbüchen, Isernhagen H.B., N.B., K.B. und F.B.

Bei ärztlichen Notfällen ist nur noch die zentrale Notrufnummer 116 117 zuständig.

Unter dieser Notrufnummer erreicht man rund um die Uhr, kostenlos und sowohl vom Festnetz als auch vom Mobiltelefon den ärztlichen Bereitschaftsdienst – ohne Vorwahl ... einfach die 116 117 wählen. Damit ergibt sich für Fälle, in denen man sonst den Hausarzt anrufen oder aufgesucht hätte, eine neue Kontaktmöglichkeit. Wichtig: sie ersetzt nicht den Notruf 112, der weiterhin für lebensbedrohliche und schwerwiegende Fälle da ist. Die 116 117 ergänzt den Notruf. Die zentrale Notrufnummer des ärztlichen Bereitschaftsdienstes 116 117 gehört in jedes Telefonbuch: egal ob zu Hause, im Mobiltelefon oder als Hinweis in der Hausapotheke.

Zahnärztlicher Notdienst der Kreisstelle Burgdorf. Zu erfragen unter Tel. (05138) 25 60

Krankentransport: Tel. 19 222
DRK-Krankenbeförderung Behinderten-Transport u. Hausnotruf: Tel. (0511) 61 27 28 o. Tel. (05136) 44 40 + (05139) 44 40

Hilfetelefon Gewalt gegen Frauen: Tel. 11 60 16

Notruf Feuerwehr: 112
Allgemeiner Notruf: 110

Polizei Altwarmbüchen: (0511) 1 23 28 20

Polizei Burgwedel: (05139) 99 11 15

Störungsstellen Energiewerke Isernhagen

Gas: Tel. 0 80 04 28 22 66

Strom/Wasser/Wärme: Tel. 0 80 00 28 22 66

Öffentliche Beleuchtungsanlagen: Tel. 0 80 00 28 22 66

Betriebsstelle Avacon AG: Tel. 0 18 01 28 22 66

Störungen an der öffentlichen Abwasserbeseitigung (Übergabeschächte und Kanalisation) können innerhalb der Sprechzeiten der Gemeinde Isernhagen unter der Rufnummer (0511) 61 53-46 21 gemeldet werden. Außerhalb der Sprechzeiten wenden Sie sich bitte an den Kanalnotdienst der Gemeinde Isernhagen unter folgender Rufnummer: (0170) 7 93 80 53.



PFLEGEZENTRUM
GROTE GMBH



Häusliche Pflege und Beratung - auch für Pflegegeldempfänger

Rufen Sie uns an:

0511 – 90 11 80

www.pflegezentrum-grote.de

Büro:
Opelstraße 28
30916 Isernhagen
Email: info@pzig24.de
Fax: 0511 – 90 11 820

Beratungszentrum:
Bothfelder Str. 31-33
30916 Isernhagen
(am Altwarmbüchener Marktplatz)

Service für ältere Menschen und ihre Angehörigen

Bei der Stelle für Seniorenangelegenheiten in der Gemeindeverwaltung Isernhagen können sich Bürgerinnen und Bürger über das örtliche (Pflege) Dienstleistungs- und Freizeitangebot für den Personenkreis 60+ informieren und erhalten Hilfestellung bei der Suche nach Ansprechpartnerinnen/Ansprechpartnern im konkreten Einzelfall. Unter anderem können folgende Hilfestellungen vermittelt werden:

- DUO-Partner für eine niederschwellige ehrenamtliche Begleitung
- Fahrdienst in besonderen Situationen für Menschen mit geringem Einkommen und erheblichen Mobilitätseinschränkungen
- Informationen und Formulare zur Patienten-, Betreuungsverfügung und Vorsorgevollmacht

- regelmäßige Angebote in den jeweiligen Begegnungsstätten.

Ideen und Anregungen sowie ehrenamtliche Unterstützungsangebote sind jederzeit willkommen. Ihre Ansprechpartnerin: Marion Kampers (0511) 61 53 – 25 15, marion.kampers@isernhagen.de, 1. OG Rathaus, Bothfelder Str. 29, Altwarmbüchen. Termine auch nach Vereinbarung und telefonisch nach Erreichbarkeit. Bei Mobilitätseinschränkungen können Hausbesuche vereinbart werden.

Gemeinde Isernhagen, Ordnungs- und Sozialamt

Blaues Kreuz in der ev. Kirche

Ortsgruppe Altwarmbüchen: Gruppenabend ist dienstags 19 – 21 Uhr in der Christophorus Kirchengemeinde, 30916 Isernhagen/ Altwarmbüchen, Bernhard-Rehkopf-Straße 13. Erster Kontakt bitte über Telefon: Lothar Kühnel, Tel. (0511) 61 95 97. Wir können bei Suchtproblemen helfen.



*Senioren-Landhaus
Kirchhorst*

*aktivierende Pflege in
familiärer Atmosphäre*

Inh. K. Lawson
Tel. Heim (05136) 8 48 13
Büro (05136) 9 20 13 10
Fax (05136) 8 15 51
e-mail: sen.landhaus@slh-kirchhorst.de

3099001_002626

Das Isernhagener Bestattungshaus



Tel. 0511 - 6 15 16 17

24/7 Bereitschaft

Hilfe im Trauerfall - alle Bestattungsarten und Friedhöfe - Vorsorge m. Treuhandkonto



Königsberger Straße 20 - Isernhagen-Altarmbüchen
Eigene Kapelle und eigene Abschiedsräume

www.eggert-bestattungen.de



3092001_002626

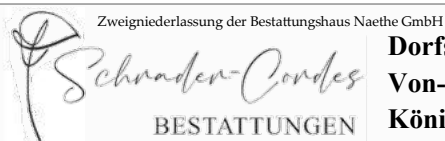

Dorfstraße 67, 30916 Isernhagen 05139 87 34 2

Von-Alten-Str. 23, 30938 Burgwedel 05139 10 04

Königsberger Str. 6, 30916 Isernhagen 0511 61 88 8

Schwarz?

Weiß?

Bunt?

*Wie soll der Abschied sein? - Individuell wie das Leben -
Gemeinsam gestalten wir Ihren Abschied persönlich und nach Ihren Vorstellungen*



**Bestattungshaus Naethe, Walsroder Str. 89, 30851 Langenhagen
Tel.: 0511 72 59 55 55 - www.naethe-bestattungen.de**



Apotheken in Isernhagen

Die aktuellen Notdienstzeiten sind den Informationstafeln der Apotheken zu entnehmen!

- Apotheke im A2 Center, Opelstr. 3 – 5, Tel. (0511) 6 16 89-0
- Apotheke am Fasanenkrug, Burgwedeler Str. 31, Tel. (0511) 90 59 40
- Libra-Apotheke, Bothfelder Str. 33, Tel. (0511) 61 21 25
- Apotheke Isernhagen, Weizenkamp 4, Tel. (0511) 77 54 74
- Delphin-Apotheke, Am Ortfelde 65, Tel. (0511) 26 09 30-50
- Diana-Apotheke, Burgwedeler Str. 10, Tel. (0511) 6 49 71 21
- Erlen Apotheke am Rathaus, Bothfelder Str. 2, Tel. (0511) 61 21 21

Katholische Kirchengemeinde Hl. Geist

Gottesdienste

- So., 19.04., 09.00 Uhr Heilige Messe
- Mo., 20.04., 12.30 Uhr Mittagsgebet
- Do., 23.04., 18.00 Uhr Abendgebet
- So., 26.04., 09.00 Uhr Heilige Messe
- Mo., 27.04., 12.30 Uhr Mittagsgebet
- Do., 30.04., 18.00 Uhr Abendgebet
- So., 03.05., 09.00 Uhr Heilige Messe, 15.00 Uhr Burundisch-Ruandischer Gottesdienst

Veranstaltungen:

- Montag, den 20.04.2026 um 11.30 Uhr Kirchencafé, um 18.30 Uhr lädt die Kolpingfamilie zu einem Treffen ein, mit dem Thema „Redewendungen“.
- Donnerstag, den 23.04.2026 um 17.00 Uhr Kirchencafé.
- Montag, den 27.04.2026 um 11.30 Uhr Kirchencafé.
- Donnerstag, den 30.04.2026 um 17.00 Uhr Kirchencafé.

Messetermine St. Paulus

- | | |
|-------------------------------------|-------------------------------------|
| So. 19.04.2026, 11.00 Uhr Hl. Messe | Messe |
| Di. 21.04.2026, 18.00 Uhr Hl. Messe | Di. 28.04.2026, 18.00 Uhr Hl. Messe |
| Do. 23.04.2026, 09.00 Uhr Hl. Messe | Do. 30.04.2026, 09.00 Uhr Hl. Messe |
| Sa. 25.04.2026, 18.00 Uhr Hl. Messe | |

Ev.-luth. St. Nikolai Kirchengemeinde Kirchhorst/Neuwarmbüchen

Gottesdienste

- So., 19.04., 17 Uhr, Taizé-Andacht, Team
- Mi., 22.04., 18 Uhr, Abendmahl vor der Konfirmation, P. Harms
- Sa., 25.04., 11 Uhr + 14 Uhr, Konfirmationen, P. Harms/A. Herold
- So., 26.04., 11 Uhr + 13 Uhr, Konfirmationen, P. Harms/A. Herold
- Veranstaltungen
- Di., 21.04., 16 Uhr: Kinderchor; 18:30 Uhr: Jugendgruppe; 19.30

Uhr: Chorprobe Cantamus
Di., 28.04., 16 Uhr: Kinderchor;
18:30 Uhr: Jugendgruppe; 19.30
Uhr: Chorprobe Cantamus

Kontakt

Pastor Karl-Martin Harms,
0171-2759307,
karl-martin.harms@evlka.de
Gemeindebüro: Di.+Fr.: 9.30-11.30
Uhr, Do.: 16-18 Uhr, 05136-3622,
kg.nikolai.kirchhorst@evlka.de

Ev.-luth. Christophorusgemeinde Altwarmbüchen

Gottesdienste:

- Fr., 17.04. 15:30 Uhr Andacht im Renafan Seniorenheim, P. Müller
- Sa., 18.04 09:30 Uhr Kinderkirche Altwarmbüchen kath. Heilig-Kreuz-Kirche
- So., 19.04. 11 Uhr Gottesdienst, P. Müller
- So., 26.04. 09:30 Uhr Himmlisch Frühstück, Pn. Jähner-Müller

und basteln oder spielen gemeinsam. Wir freuen uns auf dich.

Regionaler Jugendtreff

Kommt doch nach der Schule einfach vorbei am Freitag, 24. April von 14-17 Uhr. Kontakt über Diakon Robin Buß, robin.buss@evlka.de oder Tel. 0175-3241709.

Herzliche Einladung zum Senioren-Café

Wir laden herzlich am Freitag, 24. April um 15 Uhr zu unserem nächsten Treffen beim Seniorenkaffeetrinken ein. In gemütlicher Runde, bei Kaffee und Kuchen, ist wieder Raum für Begegnung, Gespräche und spannende Themen. „Geh aus mein Herz und suche Freud“ – Zum 350. Todestag des Liederdichters Paul Gerhard mit Pastor Müller freuen wir uns auf Ihr Kommen. Zur besseren Planung bitten wir um vorherige Anmeldung im Gemeindebüro unter Tel.: 612221.

Einladung zum „Himmlisch Frühstück“

Wir laden herzlich zu unserem beliebten Frühstücks-Gottesdienst „Himmlisch Frühstück“ ein am Sonntag, 26. April um 9:30 Uhr in Altwarmbüchen mit Pastorin Jähner-Müller. Wir treffen uns zum gemeinsamen Frühstück mit einer kurzen Andacht. Kaffee, Tee und Brötchen stehen bereit – bitte bringen Sie etwas zum Belegen mit (Marmelade, Käse, Wurst usw.). Damit wir gut planen können, bitten wir um eine kurze Anmeldung im Kirchenbüro.

Kontakt Daten:

Pfarrbüro: Pastor Sebastian Müller, Tel.: 0511-26024344
E-Mail: sebastian.mueller@evlka.de
Gemeindebüro:
Nicola Pöpperling, Di. 11:30-13:30 Uhr, Mi.-Fr. 8-12 Uhr, Tel. 0511-612221,
E-Mail: kg.christophorus.awb@evlka.de

In eigener Sache

Unser Kirchen-Flachdach aus dem Jahr 1971 wird nun endlich saniert. Aus diesem Grund findet der Gottesdienst am Sonntag, 19.04. 2026 in unserem Gemeindesaal statt.

Kinderkirche Altwarmb.

Für Kinder von 6-12 Jahren findet die Kinderkirche am Samstag, 18. April in der katholischen Heilig-Kreuz-Kirche von 9:30 Uhr bis 11:00 Uhr statt. Wir starten immer mit einem gemeinsamen Frühstück. Im Anschluss daran steht eine spannende biblische Geschichte im Mittelpunkt, wir singen

Kirchliche Nachrichten St. Marien Isernhagen

Die nächsten Gottesdienste

- Sa. 18.4. um 11:00 Konfirmationsgottesdienst P. Henkmann, Kirche
- Fr. 24.4. um 9:30 Gottesdienst Lindenhof, P. Henkmann, DANA Seniorenheim in NB
- Sonstige Veranstaltungen:** 12 bis 30. April: Mo bis Fr. 14 bis 18 Uhr und samstags 14 bis 17 Uhr: Ausstellung: „Zwischen Himmel und Erde“ Sichtbares und Unsichtbares / Werke von Karl Essig (1935-2021);

- Veranstalter: Stiftung St. Marien in Zusammenarbeit mit der Galerie Silvia Strüßmann aus Lage-Heiden im Turmraum der St. Marienkirche
- Mo. 20.4. um 16:00 Werkstatt St. Marien mit Hannelore Böllersen; M.-L.-H-
- Di. 21.4. um 10:00 PC-Sprechstunde Werner Bruncke & Johannes Stolze; M.-L.-H-
- Mi. 22.4. um 20:20 Chorprobe 20:20 (Roland Baumgarte); M.-L.-H-

- Do. 23.4. um 15:00 Bibelgesprächskreis P. Henkmann; M.-L.-H-
- So. 26.4. um 17:00 Abendmusik - moderiert von Frau Dr. Gisela Grunewaldt-Stöcker- mit Arne Hallmann (Kreiskantor/Organist) & Keiji Takao (Solohornist); Kirche
- Di. 28.4. um 10:00 PC-Sprechstunde Werner Bruncke & Johannes Stolze; M.-L.-H-
- Mi. 29.4. um 20:20 Chorprobe 20:20 (Roland Baumgarte); M.-L.-H-

Zwischen Himmel und Erde

Sichtbares und Unsichtbares / Werke von Karl Heinz Essig (1935–2021)

Ausstellung: 12. – 30. April 2026
Ort: Turmraum der Ev.-luth. St. Marienkirche
30916 Isernhagen KB,
Dorfstraße 71

Öffnungszeiten: samstags 14–17 Uhr und Offene Kirche montags–freitags 14–18 Uhr

Veranstalter: Stiftung und Ev.-luth. Kirchengemeinde St. Marien Isernhagen in Zusammenarbeit mit der Galerie Silvia Strüßmann, Lage-Heiden



Ihr Experte vor Ort:
Dennis Schubert
0511 300 3377 0
Frankenring 32,
30855 Langenhagen

• Klimaanlage • Kältetechnik • Wärmepumpen

Jetzt kostenlosen Beratungstermin buchen unter www.kaeltech.de

6-15 km/h
Elektromobile Verkauf & Service
Jetzt Beratungstermin vereinbaren!

Grosse Elektromobile Ausstellung

Besuchen Sie uns!
Dorfstraße 53 – 30916 Isernhagen

Gatzemeier GbR
Elektromobile Niedersachsen
Telefon: 05139-957722
www.elektromobile-direkt.de



Volkshochschule Ostkreis Hannover

Zeit für Neues!

Die Frühlingssonne gibt Kraft, sich auf neue Pfade zu begeben! Entdecken Sie doch gemeinsam mit uns neue Blickwinkel am Maschsee, Industriekultur in Essen, die faszinierenden Prozesse des Fermentierens und der Wirkung selbst hergestellter Putzmittel oder die Welt der Gebärdensprache in einem spannenden Intensivkurs.

Neben den Kontaktmöglichkeiten in der Geschäftsstelle Altwarmbüchen erhalten Sie weitere Infos und die Möglichkeit, sich anzumelden auf www.vhs-ostkreis-hannover.de oder telefonisch unter 05132-5000-0.

Die Kunst des Fermentierens – Aromen neu entdecken

Tauchen Sie ein in die faszinierende Welt der Fermentation! In diesem praxisorientierten Kochkurs lernen Sie, wie Gemüse, Früchte und andere Lebensmittel durch natürliche Mikroorganismen zu aromatischen, haltbaren und besonders bekömmlichen Spezialitäten werden. Perfekt für alle, die traditionelle Techniken schätzen und ihre Küche um spannende Geschmackserlebnisse erweitern möchten.

Ines Skobjin

Mi 22.04.2026, 18:00 - 21:45 Uhr
Altwarmbüchen, Schulcampus,
Helleweg 1, Schulküche
Preis: 53,50 €, Kursnummer:
261305321

Workshop - Fotospaziergang am Maschseeufer

Wir setzen die Fotografie-Grundlagen in die Praxis um, Teilnehmende mit bereits vorhandene Grundkenntnissen sind herzlich willkommen. Beim Fotospaziergang rund um den Maschsee entdecken wir Perspektiven, lösen spannende Fotoaufgaben, vertiefen digitale Fotografie in der Praxis, entwickeln Bildideen und bearbeiten die Aufnahmen gemeinsam.

Matthias Reckzeh

Mo 20.04.2026, 19:00 - 20:30 Uhr,
Lehrte EDV-Raum
Sa, 25.04.2026, 12:00 - 15:00 Uhr,
Hannover Maschsee
Mo 27.04.2026, 19:00 - 21:15 Uhr,
Lehrte EDV-Raum
Preis: 47,00 €, Kursnummer:
26121107L

Putzmittel selbst herstellen

Selbst gemacht und umweltschonend. Ziel des Kurses ist es, mit wenigen Zutaten umweltfreundliche Haushaltsreiniger selbst herzustellen – ohne Mikroplastik, Konservierungsstoffe oder aggressive Inhaltsstoffe. Das reduziert Allergierisiken und macht Spaß. Geeignete leere Behälter (z. B. Gläser, Sprüh- oder Waschmittelflaschen) sind bitte mitzubringen, Details am ersten Abend. Zutaten wie Kernseife, Natron, Essig etc. werden gestellt, Kosten ca. 12 €.

Dagmar Graeber

Mi 06.05.2026 bis Mi 10.06.2026,
jeweils von 18:00 - 20:15 Uhr
Preis: 82,00 €, Kursnummer:
261208041



Foto-Special Zeche Zollverein

Fototour zum UNESCO-Welterbe Zeche Zollverein in Essen! Nach eigener Anreise treffen wir uns um 11 Uhr vor dem Haupteingang der Kokerei. Die beeindruckende Anlage mit Schornsteinen, Kühltürmen, Rohrleitungen und Wasserflächen bietet viele spannende Motive und Kontraste. Nach einer 3-stündigen Foto-Führung durch die Kokerei erkunden wir bis 18 Uhr das Außengelände, optional auch länger. Am Abend lohnt sich die Lichtillumination. Eine Woche später besprechen wir die Ergebnisse im

Studio. Die Anreise ist mit Bahn oder PKW (gerne Fahrgemeinschaft) möglich. Eintritt und Führung durch die Zeche sind in Kursgebühr bereits enthalten.

Michael Leitenberger

Sa 09.05.2026 11:00 - 18:00 Uhr
und Mi 20.05.2026, 17:00 - 21:00 Uhr
Preis: 136,00 €, Kursnummer:
26121104A

Gebärdensprache - Einführung

Deutsche Gebärdensprache ist eine visuelle, eigenständige Sprache mit eigener Grammatik. Es ist

nicht nur das, es ist auch ein Teil der Gehörlosengemeinschaft mit eigener Kultur und eigenen Traditionen. Gehörlose haben eigene Olympische Spiele und Meisterschaften, eigene Fernsehsendungen und eigenes Theater. Lernen Sie die Welt und die Sprache der Gehörlosen kennen!

Ludmila Schmidt

Fr 29.05.2026 16:00 - 19:00 Uhr
und Sa 30.05.2026, 09:00 - 16:00 Uhr
Burgdorf, VHS-Räume, Bergstr. 4-6, Seminarraum 1
Preis: 90,00 €, Kursnummer:
261428003B

Saisoneröffnung Wassersportverein Altwarmbüchen e.V.

Neue Boote sorgen für Vorfreude

Am 18. April 2026 wird um 15.00 Uhr die Wassersportsaison in diesem Jahr feierlich eröffnet.

Zum diesjährigen Programm gehören nach der offiziellen Begrüßung durch den Vorsitzenden, Gert Engelberts sowie den Ortsbürgermeister, sportliche Aktivitäten der einzelnen Sparten (Segeln, Rudern Stand-up-Paddling) und besondere Bootstufen.

Ein Highlight in diesem Jahr ist die geplante Taufe eines neuen Kinder-Rennbootes, das Dank der finanziellen Unterstützung in Form von Spenden und Förderungen, u.a. auch von der Bürgerstiftung Isernhagen sowie den Ortsrat Altwarmbüchen, möglich war. Der Verein spricht allen Unterstützern seinen herzlichen Dank aus.

Die Ruderjugend erwartet die Auslieferung durch den Bootsbauer mit großer Vorfreude zur Saisoneröffnung und zur Taufe.

Die Segelsparte tauft ihr neues Großboot, eine Mariner 19, um mit



der bis zu sechs Personen gemeinsam aufs Wasser gehen zu können. Das Boot wird insbesondere in der Segelausbildung zum Einsatz kommen.

Gäste sind herzlich willkommen, um an den guten Gesprächen nach der Wintersaison bei einem

Getränk und Grillgut teilzunehmen und in die neue Saison zu starten.

Hiermit sei noch erwähnt, dass der Wassersportverein Altwarmbüchen e.V. Möglichkeiten für Alt und Jung zum Erlernen und Ausüben des Wassersports bietet.

GL



JÜRGEN ALT
Sanitär- und Heizungstechnik GmbH

Seit 1932 Meisterbetrieb

Sanitär- u. Heizungstechnik
Gasgeräthewartung
Reparaturen
Badezimmer-Sanierung

Königsworther Straße 35
30167 Hannover
Telefon (05 11) 1 31 80 78
e-mail: fa.alt@t-online.de

Erasmus+-Austausch: Spanische Schülergruppe zu Gast in Isernhagen

Bürgermeister begrüßte Gastschüler/-innen

Im Rahmen des Erasmus+-Programms hatte die IGS Isernhagen vom 9. bis 15. April 2026 zehn Schülerinnen und Schüler sowie drei Lehrkräfte der IES Virgen del Campo aus Cañete de las Torres (Córdoba, Spanien) zu Besuch. Begleitet wurde die Gruppe von den Lehrkräften Carlos Barragán Jurado, Isabel Agudo Gutiérrez (Erasmuskoordinatorin) und Feliciano García García.

Ein Höhepunkt des Austauschs war der offizielle Empfang im Rathaus der Gemeinde Isernhagen durch Bürgermeister Tim Mithöfer. Begleitet wurden die Gäste von Schülerinnen und Schülern der IGS Isernhagen sowie von Ulf Linxweiler, stellvertretender Schulleiter, und Hidayel Akyer, Erasmuskoordinator der Schule. Der Empfang unterstrich die hohe Bedeutung internationaler Bildungs Kooperationen auf kommunaler Ebene. Bürgermeister Tim Mithöfer hieß die Gäste herzlich in Isernhagen willkommen. „Der persönliche Austausch junger Menschen ist ein wesentlicher Baustein für ein geeintes und friedliches Europa.“ Zugleich betonte er die Relevanz für die lokale Gemeinschaft: „Internationale Begegnungen wie diese fördern nicht nur das gegen-



seitige Verständnis, sondern bereichern auch unsere Gemeinde durch neue Perspektiven und kulturellen Dialog.“ Mit Blick auf die Zukunft ergänzte er: „Ich wünsche Ihnen eine erkenntnisreiche Zeit in Isernhagen und hoffe, dass Sie viele positive Eindrücke mitneh-

men, die Sie langfristig begleiten werden.“ Isabel Agudo Gutiérrez hob die pädagogische Bedeutung hervor: „Erasmus+ eröffnet unseren Schülerinnen und Schülern wertvolle Lernräume außerhalb des Klassenzimmers und stärkt ihre interkulturellen sowie sprach-

lichen Kompetenzen nachhaltig.“ Ulf Linxweiler unterstrich die Rolle des Programms für die Schulentwicklung. Der Austausch sei ein zentraler Bestandteil der internationalen Ausrichtung und leistet einen wichtigen Beitrag zur Förderung von Offenheit, Toleranz und

europäischem Bewusstsein. Hidayel Akyer ergänzte mit Blick auf die langfristige Zusammenarbeit: „Solche Partnerschaften sind von großer Bedeutung für die nachhaltige Entwicklung unserer Schule und ermöglichen es unseren Schülerinnen und Schülern, Europa aktiv zu erleben.“

Der Gegenbesuch der IGS Isernhagen in Spanien ist bereits terminiert und findet vom 3. bis 15. Mai 2026 statt. Die Vorfreude auf die Fortsetzung des Austauschs in Cañete de las Torres ist bei allen Beteiligten groß.

Das Erasmus+-Programm der Europäischen Union gilt als eines der bedeutendsten Förderinstrumente für Bildung, Jugend und Sport in Europa. Es unterstützt die grenzüberschreitende Zusammenarbeit und ermöglicht jungen Menschen, internationale Erfahrungen zu sammeln sowie zentrale Kompetenzen für ihre persönliche und berufliche Zukunft zu entwickeln. Der aktuelle Austausch zwischen der IGS Isernhagen und der IES Virgen del Campo verdeutlicht eindrucksvoll, wie europäische Bildungszusammenarbeit in der Praxis gelebt wird.

Grüne stellen Liste für Regionswahl auf

Peters und Dr. Heuer an der Spitze

Die Grünen im Wahlkreis 10 haben ihre Kandidierenden für die Regionsversammlung Hannover aufgestellt. Auf der Versammlung des Regionsverbandes am 14. März 2026 in Burgdorf wurde eine Liste mit zehn Bewerberinnen und Bewerbern gewählt. Angeführt wird sie von Fabian Peters und Dr. Annette Heuer.

Der Wahlbereich 10 umfasst Isernhagen, Burgwedel und Langenhagen. Der Regionsverband Hannover zählt rund 4.000 Mitglieder und gehört damit zu den größten Kreisverbänden der Grünen in Niedersachsen. Auf der Versammlung wurde außerdem Sinja Münzberg mit großer Mehrheit als Kandidatin für das Amt der Regionspräsidentin nomi-

niert. Auch im Wahlbereich 10 erhielten Fabian Peters und Dr. Annette Heuer eine deutliche Zustimmung. Heuer hatte sich im Vorfeld für den zweiten Listenplatz zur Verfügung gestellt.

Fabian Peters ist seit 2001 Mitglied des Gemeinderates Isernhagen und war von 2011 bis 2021 Mitglied der Regionsver-

sammlung. Seine Schwerpunkte liegen unter anderem im Umweltschutz sowie in der Abfallwirtschaft und Finanzpolitik. Dr. Annette Heuer ist Co-Vorsitzende der Grünen in Isernhagen und war unter anderem Kreis- und Gemeinderätin.

Die Kommunalwahl findet am 13. September 2026 statt. Dr. Annette Heuer

IN EIGENER SACHE

Bitte senden Sie uns Ihre Termine und Beiträge rechtzeitig - nicht erst zum Redaktionsschluss. Frei nach dem Motto: „Wer zuerst kommt, mahlt zuerst“. Je früher Sie senden desto größer sind die Chancen, mit IM BLICK zu sein.

MK Tischlermeister Michael Kahlke
 Küchen/-renovierungen • Einbaumöbel • Badmöbel
 Lassen Sie sich von uns beraten!
 Großhorst 33a • 30916 Isernhagen-Kirchhorst
 Fon: 05136 4162 • Fax: 05136 4163 • www.fischlerei-kahlke.de

Hannovers Taxi-App: cab4me
 Kostenlosen Download - einfach QR-Code scannen!
 Einfach und schnell bezahlen: Kreditkarte, EC-Karte, PayPal, Barzahlung
 Hallo Taxi! 3811

NÄHMASCHINEN SCHERF
 Das älteste Nähmaschinen-geschäft im Raum Hannover mit dem größten Schulungszentrum
 Reparaturservice aller Fabrikate
 Kurzwaren • Zubehör
 Kreative Nähideen • Kurse
 BERNINA[®]
 brother
 PFAFF[®]
 JUKI
 baby lock
 Husqvarna VIKING
 SINGER
 Siemensstr. 16 • 30916 Isernhagen
 Tel. 0511-611277
 www.naemaschinen-scherf.de

Tag der offenen Tür im Golfclub Isernhagen

Golf einfach mal ausprobieren / Sonntag, 26. April

Der Golfclub Isernhagen lädt am Sonntag, 26. April, von 11 bis 15 Uhr herzlich zum Tag der offenen Tür ein.

Jeder ist willkommen – Erwachsene, Jugendliche oder Kinder – Golf ist ein toller Sport – und im Verein am Schönsten!

An diesem besonderen Tag kann man selbst zum Schläger zu greifen und erste Bälle. Erfahrene Golftrainer stehen dabei bereit, um Einsteigern die Grundlagen zu zeigen und hilf-

reiche Tipps zu geben.

Auf dem Putting-Green können Gäste außerdem ihr Gefühl für den kurzen Schlag testen und an kleinen Putting-Wettbewerben teilnehmen und Preise gewinnen. Wer den Platz einmal aus einer anderen Perspektive erleben möchte, kann bei Rundfahrten mit Golfcarts einige Bahnen des Golfplatzes erkunden.

Auch für Familien ist gesorgt: Für Kinder gibt es eine Hüpfburg sowie genügend Raum, den Sport spielerisch kennenzuler-

nen.

Für Essen und Trinken ist natürlich gesorgt. Unser Clubrestaurant ist natürlich offen.

Wir freuen uns darauf, viele neugierige Gäste begrüßen zu dürfen. Gönnen Sie sich mit Ihrer Familie und Ihren Freunden einen entspannten, sportlichen Nachmittag auf unserer gepflegten Golfanlage in der grünen Mitte von Isernhagen. Eine Anmeldung ist nicht erforderlich – einfach vorbeikommen und Golf ausprobieren und erleben.



FDP-Isernhagen setzt weiter auf Doppelspitze und Erfahrung

Neuer Vorstand für die kommenden zwei Jahre gewählt

Am gestrigen 8. April kamen die Mitglieder der FDP Isernhagen zusammen, um personelle und inhaltliche Weichen für die Zukunft zu stellen. Die Versammlung blickte auf ein dynamisches Jahr zurück und wählte turnusgemäß einen neuen Vorstand, der Kontinuität mit frischen Impulsen verbindet.

Lebendige Debatten und solide Finanzen

Der Abend startete mit einem Rückblick auf die Arbeit seit April 2025. Dabei wurde deutlich: Die Liberalen in Isernhagen sind diskussionsfreudig. Die Berichte des Vorstandes und die Einblicke der Mandatsträger in die aktuelle Ratsarbeit stießen auf großes Interesse und wurden munter debattiert. Dass der Ortsverband für die kommenden Aufgaben bestens gerüstet ist, unterstrich auch der Kassenbericht: Der Schatzmeister

präsentierte solide Finanzen, die dem Verband volle Handlungsfreiheit für die politische Arbeit garantieren.

Einstimmiges Votum für die Doppelspitze

Bei den Neuwahlen setzte die Basis auf bewährte Führung: Daniela Latzel und Oliver Kirchmair wurden einstimmig als Co-Vorsit-

zende bestätigt. Unter ihrer Leitung wird das Team die Gemeindeinteressen auch in den nächsten zwei Jahren vertreten.

Personeller Wechsel durch Aufstieg in die Landespolitik

Eine Veränderung gab es auf dem Posten der stellvertretenden Vorsitzenden. Dr. Cord Burchard, der dieses Amt bisher innehatte,

verabschiedete sich aus dem Ortsvorstand – allerdings aus einem erfreulichen Grund: Er ist seit März als Generalsekretär der FDP Niedersachsen auf Landesebene gefordert.

Für ihn übernimmt eine der erfahrensten Köpfe der Isernhager Liberalen: Christiane Hinze, die den Ortsverband bereits zehn Jahre lang führte, rückt als Stellvertreterin nach. Ebenfalls einstimmig in seinem Amt bestätigt wurde Jan Dodenhof als Schatzmeister.

Ein Team für Isernhagen: Erfahrung trifft neue Köpfe

Der Vorstand wird durch Irmgard Ditgens (neu als Schriftführerin) sowie die Beisitzer Claudia Westmann, Jens Meyburg und Alexander Schulz (neu) komplettiert.

Besonders die regionale Mischung überzeugt: Mit drei Vertre-

tern aus Altwarmbüchen, jeweils zwei aus den Altdörfern und Kirchhorst sowie einer Vertretung aus Neuwarmbüchen ist der Vorstand so besetzt, dass er die Bevölkerungsstärke der verschiedenen Ortsteile widerspiegelt.

„Wir freuen uns über das starke Vertrauen unserer Mitglieder“, erklärten Latzel und Kirchmair. „Die Mischung aus langjähriger Erfahrung und neuen Gesichtern gibt uns genau den Schwung, den wir brauchen, um Isernhagen mit liberalen Ideen weiter nach vorne zu bringen.“

Der neue Vorstand im Überblick:

- Co-Vorsitzende: Daniela Latzel
- Stellv. Vorsitzende: Christiane Hinze
- Schatzmeister: Jan Dodenhof
- Schriftführerin: Irmgard Ditgens
- Beisitzer: Claudia Westmann, Jens Meyburg, Alexander Schulz



SC Altwarmbüchen schickt fünf Kaderathleten ins Trainingslager auf Kreta

Intensive Trainingseinheiten, wechselhaftes Wetter und ein starker Teamgeist, die fünf Kaderathletinnen und -athleten des Schwimmclubs Altwarmbüchen blicken auf ein erfolgreiches Trainingslager auf Kreta zurück. Vom 15. bis 27. März bereitete sich der Landeskader im Lyttos Beach Resort gezielt auf die anstehenden Landes- und Deutschen Meisterschaften vor.

Trotz ungewöhnlich kühler,

windiger und teils regnerischer Bedingungen konnten zahlreiche Trainingskilometer absolviert werden. „Häufig mussten wir vom 50-Meter-Außenbecken ins kleinere Hallenbad ausweichen, bei rund 60 Athlet*innen eine echte Herausforderung“, berichtet Kaderathlet Timon Kost. Dennoch sei es dem Team gelungen, das Beste aus den Bedingungen zu machen.

Auch Amelie Buss, die nach einer längeren Krankheitsphase

wieder ins Training eingestiegen ist, zieht ein positives Fazit: „Dank der guten Voraussetzungen mit Indoor- und Outdoorpool konnten wir trotzdem gut trainieren. Neben dem Training kam auch der Spaß mit der Gruppe nicht zu kurz.“

Gute Stimmung blieb erhalten

Zusätzlich standen Athletiktraining und gemeinsame Aktivitäten

auf dem Programm. Die gute Stimmung innerhalb der Trainingsgruppen blieb trotz der äußeren Umstände durchgehend erhalten. „Die Stimmung im Team war durchgehend sehr gut, auch abseits des Trainings hatten wir viel Spaß“, berichten Freerk Lauf und Sascha Rieke übereinstimmend. Die positiven Eindrücke sowie die sportlichen Fortschritte standen für die Athletinnen und Athleten klar im Vordergrund. „Wir konnten

uns gut auf die Saison vorbereiten und hatten auch abseits des Trainings viel Spaß“, berichtet Jonas Janta.

Im Anschluss an das Trainingslager ging es für die Athletinnen und Athleten direkt im heimischen Umfeld weiter: Eine zusätzliche Woche im Heimtrainingslager dient nun der finalen Vorbereitung auf die bevorstehenden Wettkämpfe.

Martha Nolle, Pressewartin SCA

Veera Jadhav, Bowen Ban und Sae Jadhav auf dem Podium der Landesrangliste U11 – U19 in Lüneburg

11 Spieler machten sich mitten in den Ferien auf den Weg nach Lüneburg auf die Landesrangliste U11 – U19. Im Mädcheneinzel U11 erreicht Veera Jadhav das Halbfinale und siegte dort gegen ihre Gegnerin in zwei Sätzen. Das Finale ging in zwei Sätzen dann leider gegen die an 1 gesetzte Gegnerin verloren, Platz 2 ein prima Ergebnis. Unsere Debütantinnen zeigten prima Leistungen und Fortschritte und erreichten mit Platz 6 für Luise Wendt, Platz 8 Klara Mandt und Platz 9 Nora Plinke tolle Platzierungen.

Im Mädcheneinzel U13 unterlag nach recht unglücklicher Auslosung Mia Wächtler der späteren Siegerin am Anfang, konnte sich anschließend auf Platz 5 nach vorne spielen. Im Jungeneinzel U11 konnte Bohan Ban beim ersten Mal auf Landesebene sich auf Platz 7 platzieren, im Jungeneinzel U13 belegte Ben Hensel einen prima 6. Platz.

Bowen Ban spielte sich mit zwei Siegen in das Halbfinale des Jungeneinzels U15, unterlag hier dem späteren Sieger in einem engen

Match mit 9:21; 21:19 und 17:21. Das Spiel um Platz 3 gewann er gegen den Adendorfer Johannes Ernst sicher mit 21:12 und 21:10.

Sae Jadhav spielte als U17 Spielerin eine Altersklasse höher im Dameneinzel U19 mit, erreichte das Halbfinale, das in zwei Sätzen gegen die spätere Siegerin verloren ging. Das Spiel um Platz 3 gewann sie anschließend sicher mit 21:13 und 21:6 gegen die Lüneburgerin Josephine Oswald.

Mit freundlichen Grüßen
Frank Heise



Amtliche Bekanntmachungen

Einladung

Sitzung des Rates

Die nächste öffentliche Sitzung des Rates findet am Montag, dem 20.04.2026, um 18:30 Uhr im Saal des Rathauses in Altwarmbüchen, Bothfelder Str. 29 statt.

Tagesordnung

3. Mandatswechsel:
- 3.1. Feststellung des Sitzverlustes des Ratsmitgliedes Ulrich von Rautenkranz gem. § 52 NKomVG
- 3.2. Pflichtenbelehrung und Verpflichtung des nachrückenden Ratsmitgliedes Daniela Latzel (§ 60 i.V.m § 54 Abs. 3 NKomVG)
- 3.3. Umbesetzung in Fachausschüssen und Drittorganisationen
4. Einwohnerfragestunde
6. Bericht des Bürgermeisters
7. Ernennung des Oberbrandinspektors Tobias Plesse zum zweiten Stellvertretenden Gemeindebrandmeister der Freiwilligen

gen Feuerwehr Isernhagen

8. Aufhebung der Fahrtkostenpauschale für den Hauptverwaltungsbeamten; gemeinsamer Antrag SPD/BSI, Grüne/PARTEI, Matthias Kenzler

8.1. Aufhebung der Auszahlung von monatlicher Fahrtkostenpauschale an den HVB; Ergänzungsantrag der Gruppe SPD/BSI

8.2. Aufhebung der Auszahlung von monatlicher Fahrtkostenpauschale an den HVB; Ergänzungsantrag der Gruppe SPD/BSI

8.2.1. Fahrtkostenpauschale HVB; Ergebnis der Prüfung durch KAA und RPA nach Akteneinsicht der Gruppe SPD/BSI

8.3. Aufhebung der Fahrtkostenpauschale für den Hauptverwaltungsbeamten; gemeinsamer Antrag SPD/BSI, Grüne/PARTEI, Matthias Kenzler

8.4. Aufhebung der Fahrtkostenpauschale für den Hauptverwaltungsbeamten; Nachfrage der Gruppe Grüne/PARTEI

9. Zustimmung des Rates zu einer überplanmäßigen Aufwendung / Auszahlung - Fortbildung Personalrat

9.1. Zustimmung des Rates zu einer überplanmäßigen Aufwendung / Auszahlung - Fortbildung Personalrat

-Stellungnahme des Personalrates

10. Kalkulatorischer Zinssatz für das Betriebsjahr 2026

11. Bestätigungsbeschluss Bundesprogramm „Demokratie leben!“

12. Zuwendungsvereinbarung über die Förderung von Familienzentren

13. Ergänzende Vereinbarung

zur Förderung von Kindern im Bezug auf das Gesetz zur ganztägigen Förderung von Kindern im Grundschulalter (Ganztagsförderungsgesetz - GaFöG)

14. Frauennachttaxis; Antrag der Gruppe Die Grüne/PARTEI

14.1. Frauennachttaxis; Antrag der Gruppe Die Grüne/PARTEI; Stellungnahme der Gleichstellungsbeauftragten

15. Erstellung eines kommunalen Wohnraumversorgungskonzepts; Antrag der Gruppe SPD/BSI

15.1. Stellungnahme zum Antrag: Erstellung eines kommunalen Wohnraumversorgungskonzepts; Antrag der Gruppe SPD/BSI

16. Bebauungsplan Nr. 6/188 „Bodegelände“ mit Örtlichen Bauvorschriften, OT Isernhagen H.B. - Satzungsbeschluss

17. Bauturbo - Aktuelles und

Gremienzuständigkeit

18. Einführung der Lebenszyklusbetrachtung im Hochbau; Antrag der Gruppe Die Grüne/PARTEI

19. Verbliebene Anträge der Ortsräte aus 2025

20. Annahme von Spenden, Schenkungen oder ähnlicher Zuwendungen (über 2.000,-€)

Auf den Abdruck der Formalpunkte wurde verzichtet.

Zu Beginn des öffentlichen Teils der Sitzung werden gem. der Geschäftsordnung des Rates vom Ausschuss, den Fraktionen, einzelnen Ausschussmitgliedern oder der Verwaltung Fragen der Einwohnerinnen und Einwohner zu Beratungsgegenständen und anderen Gemeindeangelegenheiten beantwortet.

gez. Mithöfer
(Bürgermeister)

Einladung

zur gemeinsamen Sitzung des Umwelt-, Klimaschutz- und Mobilitätsausschusses und dem Planungs-, Bau- und Liegenschaftsausschuss

Die nächste öffentliche Sondersitzung des Umwelt-, Klimaschutz- und Mobilitätsausschusses findet gemeinsam mit dem Planungs-, Bau- und Liegenschaftsausschuss am **Mittwoch, dem 22.04.2026, um 18:30 Uhr** im Saal des Rathauses in Altwarmbüchen, Bothfelder Str. 29 statt.

Tagesordnung

1. Eröffnung der Sitzung und

Feststellung der ordnungsgemäßen Ladung und Beschlussfähigkeit

2. Feststellung der Tagesordnung

3. Einwohnerfragestunde

4. Renaturierung des Oldhorter Moores, Projektvorstellung durch die RegH, Herrn Palandt

Auf den Abdruck der Formalpunkte wurde verzichtet.

Zu Beginn des öffentlichen Teils der Sitzung werden gem. der Geschäftsordnung des Rates vom Ausschuss, den Fraktionen, einzelnen Ausschussmitgliedern oder der Verwaltung Fragen der Einwohnerinnen und Einwohner zu Beratungsgegenständen und anderen Gemeindeangelegenheiten beantwortet.

gez. Mithöfer (Bürgermeister)



VIEL MEHR ALS FARBE...

Lardin

AUSSTATTUNGSHAUS

MALERMEISTERBETRIEB

Großhorst 33
30916 Isernhagen
Tel.: 05136-86668
www.lardin.de



- Dachkonstruktionen
- Dachausbau
- Dachgauben/Erker
- Carports
- Fachwerk
- Reparatur u. Sanierung
- Trockenbau

Lopian

ZIMMEREI

HOLZBAU GmbH

Zimmermeister

Torsten Lopian

Am Wienkamp 6 · 30916 Isernhagen FB · Tel.: 05139/8 80 37
www.lopian-holzbau.de · e-mail: info@lopian-holzbau.de

Großes Opening beim SSV Kirchhorst am 25. April 2026

Aktionsreicher Tag der offenen Tür und Einweihung des Mehrzweckplatzes

Am 25.04.2026 wollen wir Tennisfreunde mit allen acht Sparten einen besonderen Tag erleben und mit allen interessierten Sport- und Tennisfreunden feiern. Unsere Sportanlage im Krümpelweg 2 erscheint in neuem Glanz. Es wurde viel getan, unsere sechs Tennisplätze sind aufbereitet und die Saison ist dank der vielen helfenden Hände aus der Mitgliedschaft gestartet. Es grünt und blüht überall in den herrlichsten Farben.

Unsere SSV Vereinsanlage hat aber nun noch mehr zu bieten – in diesem Jahr ist unser neuer Multifunktionsplatz dazu gekommen, ein tolles Projekt und eine Aufwertung für den gesamten SSV Kirchhorst – ein Multicourt mit vielen sportlichen Möglichkeiten. Für uns natürlich ein Grund dies gebührend zu feiern.

Mit allen SSV Mitgliedern, Fans, Besucher: innen, interessierten Schnupperern, sportinteressierten Neumitgliedern und Familien wollen wir den Mehrzwecksportplatz am 25.04.2026 einweihen.

Für Groß und Klein, Alt und Jung ist viel geplant- alle sind herzlich dazu willkommen. Es soll u.a. eine Hüpfburg geben, Kinderschminken mit Glitzer-Tattoos, auf unseren Tennisplätzen soll Tennis aktiv in Gruppen- oder Einzeltraining ausprobiert werden. Dazu wird sich unser neuer Tennistrainer der Tennissparte Marsel Duracak vorstellen. Marsel wird unser Tennisvereintraining nun leiten und das gesamte Tennistraining und alle Belange des Trainings organisieren. Unsere Tennissparte ist sehr happy, Marsel als erfahrenen Tennisspieler und kompetenten Tennistrainer ab dieser Saison gewonnen zu haben. Am Tag der offenen Tür stellen sich viele Sparten u.a. Basketball und Fußball vor, wir eröffnen die neue Tenniswand, es kann Pickleball gespielt werden. Unser neuer Mehrzweckplatz hat ganzjährig viel für uns SSV Sportler zu bieten.

Kommt vorbei und genießt auf unserer Vereinsterrasse u.a. frische Waffeln, Snacks wie z.B. Frikadellen, Würstchen vom Grill und

kühle Getränke. Unsere Vereinsgaststättenleitung Serpil Maerz freut sich viele Gäste zu bewirten.

Ein herrlicher und aktionsreicher Tag erwartet euch – zieht eure Sportschuhe an und macht ein-

fach mit. Ein besonderes Highlight wird an diesem Tag auch die Verlosung von vier Tickets für die 33. Terra Wortmann Open in Halle/Westfalen sein, ein Weltklasserennenplatzturnier der besonderen Art, welches vom 13. bis 21.06.2026 stattfindet.

Falls ihr Fragen zu diesem Event habt, zum Tennistraining, zur SSV Mitgliedschaft oder zu anderen Themen, kontaktiert uns über Tennis@ssvkirchhorst.de – unser SSV Tennisvorstand unter der Leitung von Tobias Garczenski freut sich, mit euch in Kontakt zu treten. Auf unserer Vereinswebsite unter www.ssvkirchhorst.de erfahrt ihr mehr – alle Sparten sind auf dieser neuen Internetseite repräsentiert. Erfahrt alles aus erster Hand auch über die einzelnen Abteilungen bei der anstehenden diesjährigen Jahreshauptversammlung des SSV Kirchhorst am 06.05.2026 um 18 Uhr im SSV Vereinsheim.

Bis dahin, mit sportlichem Gruß, Simone Drawer.



Winterkino für Senioren

Dank der freundlichen Unterstützung der Bürgerstiftung Isernhagen gibt es in 2026 wieder das Winterkino in Isernhagen. In Zusammenarbeit mit dem Mobilien Kino Niedersachsen wurden vier interessante Filme ausgesucht, die Ihnen die grauen Nachmittage in der dunklen Jahreshälfte versüßen sollen. Knabbersachen und Getränke dürfen gerne mitgebracht werden.

Die letzte Vorstellung dieses Jahr findet am Mittwoch, 22.04.2026, um 15.00 Uhr in der Begegnungsstätte Isernhagen H.B., Burgwedeler Str. 141E, 30916 Isernhagen,

statt. Aus rechtlichen Gründen darf der Filmtitel nicht genannt werden: Monsieur Henri ist ein mürrischer alter Herr und stolz drauf. Er lebt allein in einer viel zu großen Pa-

riser Altbauwohnung und ärgert sich über fast alles. Als er mit der chronisch abgebrannten Studentin Constance eine Mitbewohnerin bekommt, gibt es bald noch mehr Gründe sich zu ärgern, aber sein Leben erhält auch neuen Schwung. Der Eintritt ist frei!

Gemeinde Isernhagen, Abteilung Soziales

Das Kindertagespflegebüro informiert

Herzliche Einladung zum Tag der offenen Tür!

Montag, 04.05.2026, 14:00 - 17:00 Uhr

Tag der offenen Tür im Kindertagespflegebüro unter dem Motto: Ein guter Anfang - von der Familie in die Kindertagesbetreuung. Mit offener und kostenloser Hebammensprechstunde

Dienstag, 05.05., 10:00 - 11:00 Uhr

Picknick und Seifenblasen auf dem Spielplatz im Baugebiet Wietzeau (für das Navi: Seckbruch 15) Erleben Sie Tagesmütter mit ihren Tageskindern und gehen Sie mit ihnen und der Fachberatung Frau Müller in den Austausch.

Gemeinde Isernhagen, Kindertagespflege

Heger-Elektro
GmbH & Co. KG
Telefon: 05136 976843
www.heger-elektro.de
E MOBILITÄT Fachbetrieb

Malermeister Zelle - Vollendung in Farbe
Holger Zelle · Am Wienkamp 10 i · 30916 Isernhagen
Tel. 0 5139/3636 · Fax 0 51 39/89 11 35
Mobil 0171/2024804 · www.malermeister-zelle.de

Brut- und Setzzeit – Leinenzwang für Hunde

Wie jedes Jahr bringt der Frühling das Aufblühen der Natur mit sich. Dies geschieht im Bereich der Flora, ebenso wie in der Tierwelt. Aus Rücksicht auf diese bittet das Ordnungsamt um die Beachtung der Brut- und Setzzeit im Zeitraum vom 01.04. bis zum 15.07. gemäß § 33 Abs.1 Nr.1 b des niedersächsischen Gesetzes über den Wald und die Landschaftsordnung (NWaldLG).

Auf folgendes muss geachtet werden:

- Hecken, Sträucher und Bäume dürfen in der Zeit vom 1.3. bis 30.9. grundsätzlich nicht zurückgeschnitten werden um möglicherweise darin nistende Tiere nicht zu gefährden. Ein Formschnitt an Hecken und Sträuchern ist ganzjährig möglich, wenn in diesen keine Tiere nisten.
- Hundehalter/innen müssen

die Leinenpflicht in dieser Zeit einhalten, um besonders in Bodennähe brütende Vögel zu schützen.

Bei Fragen stehen Ihnen die Mitarbeiterinnen und Mitarbeiter des Ordnungs- und Sozialamtes gerne zur Verfügung.

Tel: 0511 6153-3214
oder per Email:
ordnungsamt@isernhagen.de