

Heinrichs große Super- SPARWOCHE

INKLUSIVE HIGHLIGHT ZUM WOCHENABSCHLUSS

Mo	Di	Mi	Do	Fr	Sa
23	24	25	26	27	28
bis 19 Uhr	bis 19 Uhr	bis 19 Uhr	bis 19 Uhr	bis 19 Uhr	bis 18 Uhr

UNSER PROGRAMM BEI MÖBEL HEINRICH

MÖBEL
HEINRICH
BAD NENNDORF

Verkaufsoffener
SONNTAG

So
1
bis 18 Uhr

in Bad Nenndorf.

Erleben Sie
**Live-Kochen &
Fachberatung**
und besondere
Angebote direkt
vor Ort in der
Filiale.



BERATUNG
NUR AM
SO. 01.03.



BERATUNG
NUR AM
SO. 01.03.

NEFF
cook. create. inspire.
BORA
**NEFF & BORA
IM EINSATZ.**
Der Profikoch
bietet ihnen ein
**FANTASTISCHES
KOCHERLEBNIS**
für kreative
Gemüse-Highlights!

NUR AM
SO. 01.03.



WEBER LIVE ERLEBEN.
Der Grillprofi zaubert exklusiv
für Sie vor der Filiale vielfältige
Gerichte **auf
dem Weber-
Grill!**



NUR AM
SO. 01.03.

EXKLUSIV FÜR SIE NUR AN DIESEM WOCHENENDE

MÖBEL + KÜCHEN

Bis zu
45%
SPAREN!

+ KOSTENLOSE LIEFERUNG

MÖBEL & KÜCHEN

Bis zu
500€
EINKAUFSGUTSCHEIN

NUR GÜLTIG VOM MO. 23.02. BIS SO. 01.03.2026

EINKAUFSGUTSCHEIN

20%
SPAREN
0996 1045

HAUSHALTSWAREN • DEKO-ARTIKEL
HEIMTEXTILIEN • LEUCHTEN



cleVva
VON MÖBEL HEINRICH

BAD NENNDORF
AUCH BEI CLEVVA
RICHTIG SPAREN!

HAUPTSPONSOR DER
LAGA 26
LANDES
GARTENSCHAU
BAD NENNDORF

Gültig von Mo. 23.02. bis So. 01.03.2026 | 1) Dauertiefpreise: Gilt auf alle Möbel und Küchen. Bereits im Verkaufspreis berücksichtigt. | 2) Kostenlose Lieferung: Ab einem Lieferwert von 1000 € liefern wir Ihre Bestellung zu Ihnen nach Hause bis zum gewünschten Aufstellungsort, ausgenommen die Lieferung von reduzierten Ausstellungsstücken. | 3) Einkaufsgutscheine: Erhalten Sie einen Einkaufsgutschein im Wert von bis zu 500 € für Ihren nächsten Einkauf in Ihrer Filiale. Gilt nicht auf Werbeware. Keine Auszahlung möglich. Die Ausstellung des Gutscheins setzt eine Anzahlung in Höhe des Gutscheinbetrags voraus. Keine Kombination mit weiteren Nachlässen. 0996 3000. | 4) 20%-Gutschein: Gilt auf alle Artikel in den Abteilungen Haushaltswaren, Deko-Artikel, Heimtextilien und Leuchten. Gilt auch auf Sale-Artikel, ausgenommen Werbeware. Gilt nur für Neuaufträge. Keine Kombination mit weiteren Nachlässen. Nur ein Gutschein pro Einkauf einlösbar. 0996 1045.

BAD NENNDORF
Auf dem Wachtlande 2
31542 Bad Nenndorf
Tel.: 05723 947 - 0
nenndorf@moebel-heinrich.de

ÜBER 40.000 M² • 500 M VON DER A2
ÖFFNUNGSZEITEN:
Montag - Freitag: 10.00 - 19.00 Uhr
Samstag: 10.00 - 18.00 Uhr

MÖBEL HEINRICH BAD NENNDORF
wurde auf Google mit 4,5 ★ bewertet.
Stand: 17.02.2026, 2680 Rezensionen

CLEVVA BAD NENNDORF
wurde auf Google mit 4,5 ★ bewertet.
Stand: 17.02.2026, 392 Rezensionen

Weitere Infos unter
www.moebelheinrich.de
Folgen Sie uns:

MÖBEL
HEINRICH

cleVva
VON MÖBEL HEINRICH

HEINRICHS POLSTER SUPER- SPARWOCHE

MÖBEL
HEINRICH
BAD NENNDORF

**STARKE MÖBEL,
BESTER PREIS -
JETZT ENTDECKEN!**

Mo	Di	Mi	Do	Fr	Sa
23	24	25	26	27	28
bis 19 Uhr	bis 19 Uhr	bis 19 Uhr	bis 19 Uhr	bis 19 Uhr	bis 18 Uhr

Verkaufsoffener
SONNTAG

So
1
bis 18 Uhr

in Bad Nenndorf.

Erleben Sie
**Live-Kochen &
Fachberatung**
und besondere
Angebote direkt
vor Ort in der
Filiale.

vito®

BEZUGSTOFF
CORD

BODENFREI

VIELE FARBEN
ERHÄLTICH

ECKSOFA,
Stellmaß ca. 169x320 cm. 3636 0002 11

KOSTENLOSE Lieferung

1999.- ^{4391.-*}
WERBEPREIS

POLSTER

Bis zu **45%+**¹⁾

KOSTENLOSE LIEFERUNG ²⁾

AB 1000€ EINKAUFSWERT

100€³⁾

EINKAUFSGUTSCHEIN
POLSTER

Nur gültig vom Mo. 23.02. - So. 01.03.2026

AB 2000€ EINKAUFSWERT

200€³⁾

EINKAUFSGUTSCHEIN
POLSTER

Nur gültig vom Mo. 23.02. - So. 01.03.2026

AB 3000€ EINKAUFSWERT

300€³⁾

EINKAUFSGUTSCHEIN
POLSTER

Nur gültig vom Mo. 23.02. - So. 01.03.2026

AB 4000€ EINKAUFSWERT

400€³⁾

EINKAUFSGUTSCHEIN
POLSTER

Nur gültig vom Mo. 23.02. - So. 01.03.2026

AB 5000€ EINKAUFSWERT

500€³⁾

EINKAUFSGUTSCHEIN
POLSTER

Nur gültig vom Mo. 23.02. - So. 01.03.2026

**BESTER SERVICE
FÜR IHR NEUES POLSTER**

UNSERE TOP-MARKEN FÜR SIE:



GROSSE NEUERÖFFNUNG

SELBST ABHOLEN LIEFERN LASSEN ONLINE-SHOP

UNSERER GARTENWELT AUF ÜBER 1000 M²



KANZLEI KELLNER
RECHT · BERATUNG · NOTAR

Recht
Beratung
Notar

www.kanzlei-kellner.de

Am Markt 5, 30938 Burgwedel
Tel. 05139 98 46 46

Marktspiegel

Burgwedeler & Isernhagener Nachrichten

Marktstraße 16, 31303 Burgdorf
(0 51 36) 8 99 40

Nr. 8, 51. Jahrgang
Sonabend, 21. Februar 2026

WEYMANN
GEBÄUDETECHNIK

Ihr Spezialist
für Heizungs-
und
Klimatechnik

Burgdorfer Str. 110
31275 Lehrte

Tel. (05132) 20 18

www.karl-weymann-gmbh.de

HEIZUNG · KÄLTE · KLIMA
LÜFTUNG · SANITÄR · SOLAR

Junge Basketballer lernen von ehemaligem Weltstar

Die Ex-Profispielerin Wanda Guyton verstärkt den Trainerstab der TS Großburgwedel

GROSSBURGWEDEL (jar). Die Basketball-Abteilung der TSG Großburgwedel verzeichnet einen prominenten Neuzugang im Trainerstab: Wanda Guyton, einst Profi in der US-amerikanischen Women's National Basketball League (WNBA) und Deutsche Meisterin sowie Pokalsiegerin, blickt auf eine langjährige internationale Karriere zurück. Mit den Houston Comets (Texas) hat sie gleich zweimal den Meistertitel der stärksten und prestigeträchtigsten Frauen-Basketball-Liga der Welt gewonnen.

Nach ihrem College-Abschluss in Tampa in Florida, wo sie auch geboren worden war, führte ihre Laufbahn die 1,85 Meter große Frau zu Spitzenklubs auf der ganzen Welt. Unter anderem spielte Guyton auf der Position eines Centers in Japan, Frankreich, Italien und Spanien. 2001 wechselte Guyton zum TSV Wasserburg östlich von München, wo sie zunächst als Spielerin brillierte – und später als erfolgreiche Trainerin tätig war.

in meinem Herzen“, erzählt die heute 60-Jährige. Schließlich sei die Kleinstadt am Inn länger ihr Wohnort gewesen als ihre US-amerikanische Heimatstadt Tampa, wo sie mit neun Geschwistern aufgewachsen ist.

Der Umzug nach Großburgwedel vor knapp einem Jahr hatte rein familiäre Gründe. „Hier bin ich, und hier bleibe ich“, sagt sie selbstbewusst. An einer Grundschule in Isernhagen arbeitet die Mutter einer zehnjährigen Stieftochter als Schulbegleiterin. „In dem Bereich bin ich seit 2015 tätig“, sagt die ehemalige Profibasketballspielerin.

Auch im Training liegt Guyton die Arbeit mit Kindern am Herzen. „Gerne bringe ich Jungen und Mädchen meine Sportart bei.“ Einige Kinder seien wirklich talentiert, meint die Trainerin.

GUYTON WOLLTE SCHON ALS KIND PROFI WERDEN

Guyton legte sich bereits mit zwölf Jahren fest: Sie wollte Profi werden. Sie hatte den Ehrgeiz, die Durchsetzungskraft, die Physis und die mentale Stärke von ihrer Mutter in die Wiege bekommen. Alle acht Geschwister hingegen hatten mit Sport nichts am Hut. Lediglich ihr Vater spielte ambitioniert Golf, aber nicht als Profi. „Beruflich war er als Golf-Caddy für den 34. US-Präsidenten Dwight David Eisenhower tätig“, erinnert sich Guyton stolz.

Guytons bemerkenswerte Basketball-Karriere begann an der University of South Florida. Von 1984 bis 1989 führte sie dort die Bestenliste bei erzielten Punkten und Rebounds. 1989 wurde sie Spielerin des Jahres – und 20 Jahre später sogar in die „Hall of Fame“ ihrer ehemaligen Hochschule aufgenommen.

Während ihrer Profikarriere spielte Guyton in Japan, Spanien und Italien sowie in der US-amerikanischen WNBA. Mit den Hous-



Wanda Guyton präsentiert ihre Medaillen von der Saison 2006/2007.

Foto: Katerina Jarolim-Vormeier

ton Comets gewann sie 1997 und 1998 den Meistertitel. Als die fröhliche und offene Sportlerin auf ihre Medaillen und Fotos schaut, entdeckt sie eine alte Kellogg's-Packung, auf der sie und ihre damalige Mannschaft abgebildet sind. „Das sind so schöne Erinnerungen“, sagt die 60-Jährige.

2001 waren ihre Koffer gepackt, Guyton hatte einen Vertrag in Israel abgeschlossen. Doch wegen der Terroranschläge auf das World Trade Center in New York war ihr die politische Lage zu unbeständig. „Genau in der Situation kam ein Angebot vom TSV 1880 Wasserburg“, erzählt der ehemalige Weltstar. Mit den Bayern wurde sie zwischen 2004 und 2008 fünfmal Deutscher Meister, zwischen 2005 und 2007 gewann ihr Team dreimal den deutschen Pokal. 2004 wurde sie in

Brei. Sie wirkte in dieser Funktion am Gewinn von fünf Deutschen Meistertiteln von 2011 bis 2016 mit. Außerdem trainierte Wanda Guyton Wasserburgs Zweite Damenmannschaft, die Herrenmannschaft sowie Nachwuchsteams.

Nun will sie in Großburgwedel sesshaft werden. Aktuell trainiert Guyton die U8- und U10-Basketball-Minis der TSG. „Die Arbeit mit den Kindern macht so viel Spaß.“ Sie musste die Gruppe zwischenzeitlich sogar teilen, weil der Andrang so groß war. Mittlerweile gehören beiden Teams je 15 Jungen und Mädchen an. „Die positiven Rückmeldungen und das Gefühl, wenn man mit den Kindern etwas aufbaut und sie über sich hinauswachsen, das ist meine größte Motivation.“

VIEL SPORT AUCH NACH DER KARRIERE

Und wird sie vielleicht auch noch eine andere Mannschaft von ihrer Erfahrung profitieren lassen? Es sei alles offen, sagt Guyton, aber sie könne es sich vorstellen. „Wir lassen uns überraschen.“ Sie selbst hat ihrer langen und erfolgreichen Sportkarriere Tribut zollen müssen. Ihre Sprunggelenke und ihre Wirbelsäule bereiten ihr Probleme. Gleichwohl bleibt sie zuversichtlich und positiv gestimmt. Mindestens zweimal pro Woche hält sie sich im Studio fit. „Wer einmal Profisportler war, muss sich sein Leben lang bewegen.“



Erinnerungsfoto aus ihrer aktiven Zeit in den USA: Mit den Houston Comets feierte Wanda Guyton große Erfolge.

Foto: Katerina Jarolim-Vormeier (Repro)

WASSERBURG WURDE DIE ZWEITE HEIMAT

„In Wasserburg habe ich 24 Jahre lang gelebt, und die Stadt bleibt

Seien Sie dabei:
DAKIN Handball-Bundesliga

Die Recken vs. FRISCH AUF! Göppingen

Sonntag, 01. März 2026
Anwurf 16:30 Uhr in der ZAG Arena Hannover

ROCKAHR
Tischlereibetrieb

Wir fertigen für Sie:

- Fenster & Türen in Kunststoff und Holz
- Rollläden
- Überdachungen
- Zimmertüren
- Einbauschränke
- Insektenschutz

Reparatur von Holz- und Kunststofffenstern

30938 Burgwedel - Thönse
Telefon 05139 1816
info@rockahr-thoense.de

goldgraber
Goldschmiede, Uhrmachermeister und Juwelier seit 1997

Reparaturen • Umarbeitungen
Anfertigung • Uhrenreparaturen
Batteriewechsel

Sutelstraße 5
30659 Hannover
Tel. (05 11) 64 68 27 51

Am Ortfelde 65
30916 Isernhagen NB
Tel. (05 11) 77 10 22
Fax (05 11) 2 35 99 88
www.gold-graber.de

GOLDANKAUF
GOLDSCHMIDT
www.goldundsilberankauf.de

999er Gold	130,55 €/g
999er Silber	1,54 €/g
750er Gold	97,91 €/g
925er Silber	1,42 €/g
585er Gold	76,37 €/g
333er Gold	43,47 €/g
versilbertes Besteck	40 €/kg
Zinn	16,00 €/kg
Zahngold	82,80 €/g

Stand 17.02.2026

Lister Meile 50 · 30161 Hannover
0511/328269

PORTAS Individuelle Renovierungslösungen

- Fenster
- Türen
- Decken
- Treppen
- Küchen
- Gleittüren

PORTAS-Fachbetrieb
Fr. W. Behre Tischlerei
Germaniastr. 3 c
31275 Lehrte

Wir sind für Sie da: (0 51 32) 5 66 56 • info@behre.portas.de

Ina Kodetzki Immobilien-Vertrauen. Mit Sicherheit!

Werte erhalten
Mit Herz & Hand
Für Ihre Immobilien

Von-Alten-Straße 23 | 30938 Burgwedel | Tel. 05139/9840901 | www.kodetzki.de

G & M Immobilien

für Verkäufer bei uns kostenlos:

- Energieausweis
- Verkauf Ihrer Immobilie
- Erstellung neuer Grundrisse
- Aufmaß Ihrer Immobilie
- Neuberechnung der Wohnfläche
- Beratung durch Sachverständige
- Marktwertgutachten

Stefan Müller
Dipl.-Ing. (Architektur)
Sachverständiger für das Bauwesen
Immobilienmakler

0 51 39 / 97 20 40 4

ANKAUFSWOCHEN
Ankauf von Zinn, Geschirr und Silberbesteck!
(Auch versilbert)

BELMONDO
Gold und Kunst
An- und Verkauf
IM CCL LANGENHAGEN

Wir kaufen Gold, Silber, Zinn und Kunst zu Höchstpreisen. Erleben Sie faire Beratung, exklusive Stücke und sofortige Abwicklung. Kommen Sie vorbei – wir kaufen an!

Alle Raritäten, skurriles Militaria, hochwertige Pelze, Teppiche, Designer-, Möbel-, Vintage-Stücke, Uhren und Schmuck, Luxusartikel, Handtaschen, Koffer – alles, was schön und rar ist, kaufen wir zu fairen Preisen an.

Uhrmacherservice hochwertiger Uhren · Haushaltsauflösungen
Hausbesuche nach Terminvereinbarungen möglich.
Anfahrt und Einschätzung kostenlos.

Inh. Belmondo Anton · Tel.: 0511 / 86 67 02 76 · Mobil: 0162 / 69 16 325
Im CCL/EG gegenüber von fairpark · Eingang Bothfelder Str.
www.belmondo-langenhausen.de

MOSS
Delikatessen

Unsere Feierabendaktionen

Immer mittwochs ab 15 Uhr:
Quiche Veggie oder Lorraine
- frisch aus dem Ofen

Dammstraße 10
30938 Großburgwedel
Tel. (05139) 23 45

Mittagstisch:

Mo Steinbeißer in Backteig mit Remoulade
Di Pfannenschlag
Mi Hühnerfrikassée
Do Grünkohl und Brezenwurst
Fr Orientalische Spitzpaprika mit Lammcham
Sa Hähnchenfilet im Knuspermantel
(unseren gesamten Wochenplan finden Sie unter www.moss-delikatesen.de)

Fang der Woche
Kabeljau-Loin
große grätenfreie Rückenfilets
100 g
€ 3,75
(Angebot ab Donnerstag, den 26.02.2026)

MEIN TIPP:
HÖR AUF DICH

ICH HAB EIN KIND IM OHR

Birgit Schrowange,
KIND Kundin

Jetzt kostenlosen Hörtest machen!

Jetzt Termin vereinbaren! **KIND**

Infrarot-Deckenheizung

Um Ihre Heizkosten zu senken ...
GEHEN WIR GERNE FÜR SIE AN DIE DECKE

... und ziehen dort mit viel Energie, aber ohne Schmutz, unsere neue Infrarot-Deckenheizung ein.

Mit dieser smarten Innovation heizen Sie mit Infrarottechnik und profitieren gleichzeitig von mehr Platz im Raum bei niedrigeren Kosten.

Schautag am Sonntag, 01.02.2026 von 14-17 Uhr

Ihr Spezialist für Infrarotheizungen
Spanndeckencenter Niedersachsen
Großburgwedel, Ehlbeek 9, Tel. 05139/896538 • www.ialk.de

Wir reparieren Ihr Auto, egal welche Marke.

Das dürfen Sie von uns erwarten:

- Karosseriearbeiten
- Lackierarbeiten
- Glasservice (Reparatur bzw. Austausch)
- Reifenservice einschl. Einlagerung
- TÜV mit AU und Sonderabnahmen
- Ölwechsel
- Inspektions- und Wartungsarbeiten
- Klimaanlagenservice und vieles mehr.

Während der Arbeiten halten wir Sie kostengünstig mobil.

Auto-Erlebniswelt Bartels GmbH

Autohaus Bartels GmbH
Höfstraße 5 · 30916 Isernhagen
Ortsteil Neuwarmbüchen
Telefon 05139/899849 · Fax 05139/899866
info@autobartels.de · www.autobartels.de



Hausverbot für den Staub!

Während des Badumbaus, filtern wir den Staub zu 99,995% heraus.

Strauß
Duschen aus Glas
MEISTERBETRIEB

Ausstellung: Termine nach Absprache.
Pechriede 4 - 30900 Wedemark
E-Mail: info@duschenausglas.com
www.strausduschen.de
05130-95 32 11



Helfen Sie mit einer Kranich-Patenschaft!

Eleganter Tänzer sucht liebevolle Partnerin für lebenslanges Glück.
Tel.: 030.284984-1574

NABU.de/kranich-pate
E-Mail: paten@NABU.de

JUWELIER COHRS

Machen Sie Ihr Gold zu Geld! Bei uns zum Höchstpreis verkaufen.

Gold | Silber | Platin | Zinn
Schmuck | Juwelen | Diamanten | Silberbesteck | Zahngold (auch mit Zahn) | Bruchgold | Altgold | Münzen | Barren | Erbschaften | Luxusuhren

2x in Hannover
Juwelier Cohrs Edelmetall GmbH
Bahnhofstr. 3 und Schillerstr. 33
Telefon & WhatsApp 0511/2157937
www.juwelier-cohrs.de



Werden Sie Fluss-Pate!

NABU.de/fluss-pate
E-Mail: paten@NABU.de
Tel.: 030.284984-1574

Tiefstpreise Trapezbleche Iso-Paneele

Telefon (05138) 6015670
www.blech-center-sehnde.de

Haushaltsauflösungen Entrümpelungen An- und Verkauf

Thomas Ertel
0172 5 13 03 44

Anzeigen/Beilagen ++ Online-Werbung ++ Sondermagazine ++ PR Jubiläen ++ Veranstaltungen ++ Neueröffnungen

Hier ist Ihre Werbung in guten Händen.

Julia Buchhagen
Mediaberaterin für Burgdorf und Burgwedel
j.buchhagen@madsack.de
Telefon: 05136-89 94 20
Mobil: 0151-14 48 59 18

Marktspiegel
hannoversche Allgemeine
Neue Presse

expert
Mit den besten Empfehlungen

BURGDORF LEHRTE CELLE

EHG expert Elektrofachhandel GmbH
31303 Burgdorf · Weserstr. 1
Burgdorf Carré · Tel. 05136/8002-33
www.expert-burgdorf.de

(Firmensitz: Burgdorf)
31275 Lehrte · Parkstr. 30
Zuckerfabrik · Tel. 05132/88867-0
www.expert-lehrte.de

(Firmensitz: Burgdorf)
29229 Celle · Zur Hasselklinik 3
Tel. 05141/93456-0
www.expert.de/celle

COUPON DER WOCHE

MYSTERY BOX
Pokémon Mystery Box Vol. 3 (nur solange der Vorrat reicht)

25,-

Brand zerstört Fachwerkhaus

Feuerwehr ist fünf Stunden im Einsatz / Niemand wird verletzt, aber das Haus ist unbewohnbar

WETTMAR (mm). Der Brand eines Einfamilienhauses in Wettmar hat in der Nacht zu Sonntag, 15. Februar, für einen Großeinsatz der Feuerwehr gesorgt. Die beiden Bewohner hatten, von einem Rauchmelder alarmiert, ihrerseits gegen 3.30 Uhr den Notruf gewählt. Sie konnten sich bis zum Eintreffen der Feuerwehr selbstständig in Sicherheit bringen und blieben, nach Auskunft der Polizei in Hannover, unverletzt. „Beim Eintreffen der Feuerwehr war starker Rauch im Bereich des Dachstuhls erkennbar, hinter einem Fenster loderten bereits Flammen“, beschrieb Stadtbrandmeister Carsten Rüdiger das vorgefundene Szenario. Fünf Stunden kämpften die Ortsfeuerwehren Wettmar, Engensen, Oldhorst, Klein- und Großburgwedel mit den Flammen. „Eine Gefahr für die Nachbargebäude bestand zu



Am Sonntag nach dem Feuer: Das Einfamilienhaus gilt als unbewohnbar, es fehlen die Fensterscheiben, im Inneren ist eine Decke eingestürzt und ein großer Teil des Dachs fiel den Flammen und Löscharbeiten zum Opfer.

keinem Zeitpunkt“, so Rüdiger. Eine Evakuierung angrenzender Gebäude war daher nicht nötig. Eine eingestürzte Decke im Inneren verhinderte den sogenannten Innenangriff. Es sei schlichtweg zu gefährlich gewesen, Löschtrupp in das Haus zu schicken. Draußen half die Drehleiter der Großburgwedeler Feuerwehr, an die Flammen im Dach zu gelangen. Die Ziegel mussten weitgehend entfernt werden. Nach circa fünf Stunden endete der Einsatz für die Feuerwehr. „Temperaturkontrollen zeigten, dass zu diesem Zeitpunkt der Brand vollständig gelöscht war“, so Rüdiger. Nach Einschätzung von Feuerwehr und Polizei ist das Gebäude allerdings so weit zerstört, dass es zunächst als unbewohnbar gilt. Es laufen Ermittlungen zur Brandursache.

Die Reste vom Fest liegen am Straßenrand

Abfuhr der Tannenbäume hat nicht überall geklappt: Aha will dies auch samstags nachholen

BURGWEDEL/ISERNHAGEN (wal). Mancherorts in Burgwedel, Burgdorf, Isernhagen, Lehrte und Sehnde könnte man meinen, das Weihnachtsfest sei gerade erst vorbei: Denn noch immer liegen ausgesägte Tannenbäume an den Straßenrändern und warten auf ihre Abholung. Dabei liegen die Feiertage schon rund acht Wochen zurück – und auch der erste Abfuhrtermin war bereits vor fünf Wochen angekündigt. Doch manche Straßen hat die Abfallwirtschaft Region Hannover (Aha) noch immer nicht angesteuert. „Ich finde, das ist ein Unding“, sagt der Grünen-Ratschherr Erwin Fette aus Burgwedel-Wettmar. Schließlich sollte die Abholung eigentlich an den ersten beiden Tagen der Biomüllabfuhr im neuen Jahr erfolgen. Doch weder am 12. und 26. Ja-

nuar noch am 9. Februar habe jemand die Weihnachtsbäume eingesammelt. Gleiches gilt dem Vernehmen nach auch für Teile von Großburgwedel, Thönse und Oldhorst sowie einige Bereiche in Isernhagen, Burgdorf, Lehrte und Sehnde. Befragt nach den Gründen, verweist eine Aha-Sprecherin auf personelle Ausfälle und vor allem die Witterung seit Jahresbeginn. Sowohl am 12. als auch am 26. Januar habe ihr zufolge der extreme Wintereinbruch mit Schneefall für Verzögerungen gesorgt. Seitenstraßen seien teilweise unpassierbar gewesen für die schweren Entsorgungsfahrzeuge. „Die Sicherheit im Straßenverkehr hatte Vorrang. Ziel war es, die Behälterabfuhr so weit wie möglich durchzuführen.“ Aha steuere nun aktiv durch

Zusatzschichten am Wochenende gegen. Die nachträgliche Abholung der Weihnachtsbäume werde seit dem 31. Januar jeweils samstags vorgenommen. Die Aha-Sprecherin bittet Bürger um Geduld, da auch weitere Nachholfahrten stattfinden. Alternativ könnten Bäume kostenfrei auf den Wertstoffhöfen und Grüngutannahmestellen abgegeben werden. Der Eigentransport kommt aus Sicht des Ratschherrn Fette aber längst nicht für jeden infrage. Dabei sei es sinnvoll und eine gute Sache, die ausgesägten Weihnachtsbäume dem Kreislauf der biologischen Verwertung zuzuführen. Seine Kritik bleibt aber bestehen: „Ich finde es erstaunlich, dass ein solches Unternehmen wie Aha nicht in der Lage war, das bislang nach-

Filmabend im Amtshof

„Wunderschöner“ zum Weltfrauentag

GROßBURGWEDEL (r/bs). Anlässlich des Weltfrauentags lädt die Bücherei Großburgwedel im Rahmen der „Kulturellen Frauentage Burgwedel 2026“ zu einem besonderen Filmabend in den Amtshof ein. Gezeigt wird am Mittwoch, 4. März, die dramatische Komödie „Wunderschöner“ von Regisseurin Karoline Herfurth. Der Film ist die Fortsetzung des Erfolgsfilms „Wunderschön“ und begleitet mehrere bekannte Figuren auf ihrem weiteren Weg zu mehr Selbstbestimmung. Im Mittelpunkt stehen fünf Frauen, die ihr Leben und ihren Selbstwert nicht länger an gesellschaftlichen Schönheitsidealen ausrichten wollen. Thematisiert werden Fragen nach Körperbildern, Selbstakzeptanz und gesellschaftlichen Erwartungen – und was es bedeuten könnte, sich von dem Druck zu lösen, vor allem „begehrenswert“ sein zu müssen. Die Vorführung beginnt um 20 Uhr, Einlass ist ab 19.30 Uhr. Der Film hat eine Länge von 132 Minuten. Eintrittskarten sind ab sofort gegen einen Kostenbeitrag von drei Euro in der Bücherei Großburgwedel sowie in der Buchhandlung Böhnert erhältlich. Weitere Informationen gibt die Bücherei Großburgwedel unter Telefon 05139 88972 oder per E-Mail an info@buecherei-burgwedel.de.

Einbrecher kommen über die Terrasse

BURGWEDEL/ISERNHAGEN. Die Polizei sucht Zeugen für zwei Einbrüche in Isernhagen und Burgwedel am Freitag, 6. Februar. Beide Taten geschahen mitten am Tag und in beiden Fällen drangen die Einbrecher über die Terrassentüren in die Wohnhäuser ein. In Kirchhorst hebelten die Täter am Freitag zwischen 13.20 und 19.50 Uhr die Terrassentür zu einem Einfamilienhaus am Binsenberg auf. Im Anschluss durchwühlten die Einbrecher sämtliche Räume. Laut Polizei kann aktuell noch keine Angabe zum Diebesgut und zur Höhe des Schadens gemacht werden. In Großburgwedel waren Ein-

brecher am Freitag zwischen 11 und 14.50 Uhr am Bromberger Weg unterwegs. Sie durchstachen eine Glasdichtung der Terrassentür, um in das Einfamilienhaus zu gelangen, teilt die Polizei mit. Bei diesem Einbruch wurde insbesondere das Schlafzimmer im Obergeschoss durchwühlt. Aus diesem ließen die Täter Schmuck mitgehen. Eine Schadenshöhe steht jedoch bisher nicht fest. Zeugen, die Hinweise zu den beiden Einbrüchen am Freitag geben können, werden gebeten, sich im zuständigen Polizeikommissariat Großburgwedel unter Telefon (05139) 99 10 zu melden.

Hubschrauber kreist über Wettmar

WETTMAR (wal). Der Rotorlärm eines Hubschraubers hat in der Nacht zu Sonntag, 15. Februar, in Wettmar für Aufmerksamkeit gesorgt. Der Grund war ein Einbruch in die örtliche Apotheke. Die Straftat ereignete sich nach Angaben des Polizeikommissariats Großburgwedel um 2.48 Uhr. Eine Anwohnerin hörte demnach ein lautes Klirren und schaute aus dem Fenster. Wie sich herausstellte, hatten drei Unbekannte eine Fensterscheibe der Apotheke an der Hauptstraße mit einem Stein einge-

worfen. Während ein Täter draußen blieb, drangen die anderen beiden ins Gebäude ein und stahlen Geld. Dann flüchteten die Unbekannten. Die Anwohnerin alarmierte unmittelbar nach ihrer Beobachtung die Polizei. Nach Angaben einer Kommissariatssprecherin waren Streifenwagen auch schnell vor Ort. Für die Fahndung nach den Geflüchteten wurde zudem der Polizeihubschrauber angefordert, der die Umgebung mit einer Wärmebildkamera absuchte. Doch ohne Erfolg: Die

Einbrecher waren nicht mehr auffindbar. Die Polizei, die den Schaden auf 2300 Euro schätzt, hofft nun auf weitere Zeugen. Die Einbrecher werden auf 18 oder 19 Jahre alt geschätzt. Einer von ihnen trug der Zeugin zufolge eine weiße, kurze Jacke, eine dunkle Mütze und darüber eine weiße Kapuze. Er soll ein schmales Gesicht haben. Seine beiden Komplizen waren dunkel gekleidet und hatten dunkle Haare. Hinweise nimmt die Polizei unter Telefon (05139) 9910 entgegen.

Nur noch bis zum 28. Februar:

Outletwochen
auf unseren Sonderflächen – gilt für Einzelteile, Auslaufmodelle & Überhänge.

Jedes Teil garantiert zum 1/2 Preis!*

Vieles bis zu 70% reduziert!

fehling FEHLING-Modehaus · Marktstraße 56 · 31303 Burgdorf · www.fehling-mode.de
Öffnungszeiten: Montag bis Freitag 10 bis 19 Uhr · Samstag bis 18 Uhr

* Zwischenverkauf vorbehalten, freiblebendes Angebot!



roth-arслан
ZAHNARZTPRAXIS



Fotos (2): Zahnarztpraxis Eren Roth-Arslan

Neueröffnung in Altwarmbüchen

Ehepaar **Roth-Arslan** hat die Praxis von Dr. Hauschild übernommen

Wir haben lange nach ein Praxis gesucht und sind sehr glücklich, hier in Isernhagen/Altwarmbüchen ein neues berufliches Zuhause gefunden zu haben.“ Claudia Roth und Eren Roth-Arslan haben zum 1. Januar d. J. die Praxis von Dr. Justus Hauschild im Graugansweg 21 (über dem Restaurant Amadeus) übernommen. Seit vierzehn Jahren praktizieren die beiden Zahnärzte und bieten in ihrer Praxis alle Leistungen einer modernen Zahnarztpraxis an.

Das Team besteht aus sechs Personen, die beiden Ärzte werden von vier zahnmedizinischen Fachkräften unterstützt. „Wir nehmen uns viel Zeit für unsere Patienten und schauen genau hin, was nötig ist, um die Zahngesundheit wieder herzustellen oder zu erhalten.“ Der große Unterschied zu ihrem Praxsvorgänger ist die Kassenzulassung. Damit steht die Praxis allen Patienten offen.

Besondere Ausstattung ist beispielsweise ein Intraoral-Scanner, der digitale Werte an ein Labor schickt und den Patienten die für sie oft unangenehmen Abdrücke aus Abdruckmasse erspart. Öko-



„

Wir nehmen uns viel Zeit für unsere Patienten und schauen genau hin, was nötig ist, um die Zahngesundheit wieder herzustellen oder zu erhalten.

**Eren Roth-Arslan
und Claudia Roth**

nomisch ist es ebenso, weil die Fahrten zum Labor entfallen. „Vor allem aber ist es völlig schmerzfrei,“ so Eren Roth-Arslan.

Kinder finden hier ein eigenes Angebot. Mit der Putzberatung fängt es an, das Wachstum und der Zahnwechsel sollten immer medizinisch begleitet werden. „Als Eltern kennen wir die Bedürfnisse genau. Wir empfehlen eine Individualprophylaxe ab sechs Jahren für alle Kinder. Sollten wir ein Problem nicht lösen können, dann sind wir gut vernetzt und empfehlen einen Kollegen aus einer Facharztpraxis für Kinder.“

Gute Nachrichten gibt es weiterhin aus dem Bereich der Endodontie, hier kann der Zahnerhalt eine besondere Präzision erfordern. Durch moderne Wurzelbehandlungstechniken können entzündete Zähne langfristig erhalten werden, ohne daß es einen chirurgischen Eingriff erfordert.

Ferner bieten sie Zahnersatz in Form von Kronen, Brücken oder in Kombination an. CMD-Behandlungen von Kiefergelenkproblemen, individuelle Therapiekonzepte vermeiden Schmerzen, Verspannungen oder Fehlbelastungen. Implantologische Behandlungen erfolgen qualitätsgesichert und in enger Zusammenarbeit mit erfahrenen Spezialisten.

Termine können online über die Homepage gebucht werden: www.zahnarztpraxis-altwarmbuechen.de oder auch telefonisch zu den Öffnungszeiten.

► Ein praxiseigener Recall-Service erinnert auf Wunsch rechtzeitig an vereinbarte und auch Vorsorgetermine. Die digitalisierte Arbeitsweise reduziert die Wartezeiten. Sprechzeiten sind Montag, Dienstag und Donnerstag von 8 bis 18 Uhr, Mittwoch und Freitag von 8 bis 14 Uhr.

► Das Angebot eines Ausbildungsplatzes für zahnmedizinische Fachkräfte ist obligatorisch, das Team freut sich über Bewerbungen per Mail an die Adresse info@roth-arслан.de. „Initiativbewerbungen von Fachkräften sind uns ebenfalls willkommen!“

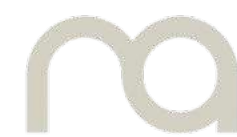

roth-arслан
ZAHNARZTPRAXIS

Zahngesundheit ein Leben lang!

Leistungen:

- Prophylaxe / Professionelle Zahnreinigung
- Individualprophylaxe für Kinder
- Hochwertiger vollkeramischer Zahnersatz
- Implantate
- Zahnkorrektur Schienen / Aligner
- Abdruckfreie Praxis mit Scanner

Öffnungszeiten:

Mo, Di & Do: 8–18 Uhr · Mi, Fr: 8–14 Uhr

Zahnarztpraxis Roth-Arslan
Graugansweg 21 · 30916 Isernhagen

☎ 0511 611 688



Schmerzfrei einen Abdruck erstellen kann der Intraoral-Scanner. Die Informationen werden digital an das Labor übermittelt.

MORD
IN DER
Haibisch BAR
HAMBURG
St. Pauli
COMEDY-THEATER ROCKMUSIK
MIT DEN LEGENDÄREN ORIGINAL RATTLES
19:30 UHR
13.03.26
STADTHAUS BURG DORF

Waterloo
THE ABBA SHOW
STREICHQUARTETT
08.05.2026
ab 19:30 Uhr
STADTHAUS BURG DORF

Vorverkaufsstellen: HAZ/NP und Marktspiegel Geschäftsstelle, Marktstr. 16, 31303 Burgdorf, Bleich, Drucken und Stempeln, Braunschweiger Str. 2, 31303 Burgdorf, Tel.: 05136-1862 und allen bekannten Vorverkaufsstellen in der Region
EVENTIM: 01806-570070 und RESERVIX: 0761-88849999

„Nordklänge“ in der St.-Petri-Kirche

Musikalische Reise mit Sopran und Orgel

GROßBURGWEDEL (r/bs). Zu einer musikalischen Reise in den Norden Europas laden die Sopranistin Heike Richter und die Organistin Iveta Weide am Sonntag, 15. März, um 17 Uhr in die St.-Petri-Kirche Großburgwedel ein. Unter dem Titel „Nordklänge“ präsentieren die beiden Musikerinnen ein Programm mit Werken aus nordischen Ländern.

Im Mittelpunkt stehen alte und neuere Kompositionen, in denen sich die karge Schönheit des Nordens, die Weite der Landschaft, das Rauschen des Meeres und die rauen Winde ebenso widerspiegeln wie Momente stiller Einsamkeit und Ruhe. Den Auftakt bildet Edvard Griegs berühmte „Morgenstimmung“ aus der „Peer Gynt“-Suite. Weitere Werke von Niels W. Gade, Jean Sibelius, Waldemar Åhlén, John Rutter, Kim André Arnesen, Hugo Alfvén sowie Iveta Weide selbst-

zen abwechslungsreiche Klangakzente. Den Abschluss bildet Weides lyrisches „Ave Maria“, das die musikalische Reise in ihre lettische Heimat führt.

Heike Richter, geboren in Leipzig, studierte Gesang an der Hochschule für Musik „Franz Liszt“ in Weimar und schloss mit Diplom ab. Sie war unter anderem an der Pädagogischen Hochschule Karlsruhe sowie an der Universität Leipzig tätig und ist heute freischaffende Sänglerin mit nationaler und internationaler Konzerttätigkeit. Auftritte führten sie unter anderem in die Leipziger Thomaskirche, das Gewandhaus zu Leipzig, nach Hamburg, Finnland, Belgien, in die Schweiz und nach China.

Iveta Weide stammt aus Riga und lebt seit rund 20 Jahren in Deutschland. Sie studierte Kirchenmusik an der Jazeps-Vitols-Musikhochschule in Riga und absolvierte zahlreiche Meister-

kurse im In- und Ausland. Heute ist sie als freischaffende Kirchenmusikerin und Klavierlehrerin in der Region Hannover tätig. Konzertreisen führten sie unter anderem nach Schweden, Lettland und in zahlreiche deutsche Städte. Neben ihrer kirchenmusikalischen Tätigkeit widmet sie sich auch der Komposition.

Die beiden Künstlerinnen arbeiten seit 2021 regelmäßig zusammen. Das Publikum darf sich auf ein stimmungsvolles Konzert mit nordischer Klangfarbe freuen.

Unter dem Titel „Nordklänge“ präsentieren die Sopranistin Heike Richter (links) und die Organistin Iveta Weide am Sonntag, 15. März, in St. Petri ein Programm mit Werken aus nordischen Ländern. Foto: privat



Altländer Obstverkauf
Elstar, gr. Früchte, 10 kg nur 15,- €
weitere Sorten: Wellant, Gala, Braeburn, Boskop, Holsteiner-Cox, Jonagold, Birnen, Nüsse

Verkauf vom LKW, Freitag, den 27. Februar 2026

8.00 Großburgwedel, Am Markt 5	12.00 Sehnde, Peiner Straße/ Ecke Breite Straße
8.25 Isernhagen NB, Feuerwache, gegenüber	12.50 Immensen, Kirche
8.40 Isernhagen, Hotel Hennies, Tankstelle	13.10 Arpke, Ev.-Kirche
9.00 Kirchhorst, Kirche	13.30 Uetze, Kath.-Kirche
9.10 Heesfel, Feuerwache	13.40 Uetze, Kreisspark/ Ev.-Kirche
9.20 Burgdorf, DRK Rettungsw., gegenüber	14.00 Hänigsen, Kirche/Kreisspark
9.35 Burgdorf, Handelslehranst./Bücherei	14.10 Hänigsen, Windmühle
9.45 Burgdorf, Pferdemarkt	14.20 Weyerlingsen, Telefonzelle
10.25 Steinwedel, Kindergarten, Parkplatz	14.35 Kl.-Otze, Briefkasten/Weyerlingsen
10.35 Aligse, Volksbank	14.40 Otze, Feuerwehrhaus, gegenüber
10.45 Lehrte, Krankenh./Tel.-Zelle	14.50 Ramlingen, Feuerwehrhaus, gegenüber
11.00 Lehrte, Schlachterei Sasse, Ahlthener Str., gegenüber	15.10 Engensen, Feuerwehrhaus/Kirche, gegenüber
11.15 Ahlten, Feuerwehrhaus	15.20 Wittmar, Dorfgemeinschaftshaus, gegenüber
11.30 Illen, geg. ev.-Kirche/Frisör	15.35 Kleinburgwedel, Feuerwehrhaus, gegenüber
11.45 Sehnde, Kath. Kirche	15.50 Fuhrberg, Jugendzentrum

Danke für Ihre Treue

nächster Verkauf 13. März.

Danke für Ihre Treue! Nächster Verkauf 13. März.
Wir sind für Sie da – Mann's Obstplantagen – 21614 Buxtehude
www.apfel-tour.de – Tel. 04161-86888

Umkleideräume werden umfassend saniert

Modernisierung und Barrierefreiheit an der Ramhorst-Freisportanlage

GROßBURGWEDEL (r/bs). An der Freisportanlage „Auf der Ramhorst“ beginnen jetzt umfangreiche Sanierungsarbeiten an den bestehenden Umkleideräumen. Ziel ist es, moderne, funktionale und barrierefreie Räumlichkeiten zu schaffen, die den heutigen Anforderungen von Vereinen, Schulen und Freizeitsportlern gerecht werden.

Im Rahmen der Maßnahme wird das Gebäude nahezu vollständig zurückgebaut. Erhalten bleiben lediglich die Tragstruktur und das Dach. Teile der Außenwände werden abgebrochen und neu errichtet. Der Innenbereich wird komplett neu strukturiert, einschließlich einer veränderten Raumaufteilung. Darüber hinaus werden sämtliche Oberflächen, die technische Gebäudeausstattung so-



Bürgermeisterin Ortrud Wendt und Team Hochbau der Stadt Burgwedel. Foto: Stadt Burgwedel

wie die Sanitärbereiche umfassend modernisiert. Ein besonderer Fokus liegt auf der konse-

quenten Umsetzung der Barrierefreiheit. „Mit der Sanierung schaffen

Bilderbuchkino in Wettmar

WETTMAR (r/fh). Bei einem Bilderbuchkino können Kinder ab drei Jahren die Geschichte „Willkommen“ von Alison Green Axel Scheffler erleben. Die Veranstaltung beginnt am Dienstag, 24. Februar, um 17 Uhr in der Bücherei Wettmar, Heinrich-Werth-Straße 5. Der Eintritt ist frei; eine Anmeldung ist nicht nötig. Der Text wird vorgelesen, dazu werden die Bilder auf einer großen Leinwand gezeigt.

Versammlung der Ortsfeuerwehr

KLEINBURGWEDEL (r/fh). Die Ortsfeuerwehr Kleinburgwedel lädt zur Jahreshauptversammlung ein. Sie beginnt am Freitag, 6. März, um 19 Uhr im Feuerwehrhaus, Großburgwedeler Straße 1f. Auf der Tagesordnung stehen unter anderem der Bericht des Ortsbrandmeisters, Ehrungen und Beförderungen. Zum Abschluss gibt es ein gemeinsames Essen.

www.Zauber-der-Travestie.de
DAS ORIGINAL
Lauber der TRAVESTIE
ERLEBEN SIE DIE SCHRÄG SCHRILLE ANDERE REVUE

Veranstaltungsort: „Kurt-Hirschfeld Forum“ in Lehrte
Veranstaltungstag: Samstag, der 21.03.2026
Einlass: 18.30 h Showbeginn: 19.30 h

Kartenvorverkauf: Bücherstube Veenhuis, Illener Str. 28 in Lehrte, Telefon-Nr.: 05132 / 56400
Kiosk Franz, Zum Großen Freien 40 in Ahlten, TUI Reisebüro für Tickets unter Eventim oder Kartenhotline: 0 51 32 - 88 70 10 **Kartenpreis: ab 35,00 €**

TIERSCHUTZ
Tierschutzgenießen
Tierschutzgenießen
Tierschutzgenießen

Tierfreundliche Rezepte
WWW.TIERSCHUTZ-GENIEßEN.DE

DEUTSCHER TIERSCHUTZBUND EV

Volles Haus zum Abschied

Der letzte Filmabend der Kino-Initiative „Classic Cinema“ war ausverkauft

BURGWEDEL (r/fh). Nach fast 20 Jahren und genau 100 Filmabenden verabschiedet sich die Burgwedeler Kino-Initiative „Classic Cinema“ von ihren Zuschauern. Bei der letzten Vorführung Mitte Februar im Amtshof zeigte sie passenderweise den Filmklassiker „Cinema Paradiso“, eine nostalgische Hommage an das alte Kino.

In ihrem Grußwort betonte Bürgermeisterin Ortrud Wendt die Bedeutung des Projekts für das kulturelle Leben der Stadt Burgwedel. Bereits zuvor hatte der Initiator der Kinoabende, Michael Arndt, in einem Schreiben an das Stammpublikum das Ende von Classic Cinema nach der hundertsten Aufführung angekündigt. In seinem Resümee betonte er, dass es ihm und seinem Helferteam ein Anliegen war, das vorwiegend ältere Publikum mit anspruchsvollen Filmen zu unterhalten und ihm gleichzeitig eine Plattform zu bieten, wo man sich treffen und in lockerer Atmosphäre miteinander kommunizieren kann.

Viele Ehrenamtliche trugen hinter den Kulissen zum Gelingen der Abende bei. Um die Technik kümmerten sich Christian Schweitzer, Steffen Tim-



Das Team der Initiative „Classic Cinema“ hat sich nach fast 20 Jahren mit dem hundertsten Filmabend verabschiedet. Foto: privat

mann und Manfred Henger. Den Getränkeauschank und das Aufwärmen übernahmen Ute Hasenbein, Maria Koschyk sowie Edgar Ojemann und Karla Brinkmann-Delorme kontrollierte die Karten.

Die meisten von ihnen waren schon bei der Gründung der Initiative im Herbst 2007 im Ruhestandsalter und sie alle sind bis zum Schluss dabei geblieben.

Den Eintrittspreis von 3 Euro haben sie nie erhöht. Trotzdem erwirtschafteten sie damit sogar Überschüsse. Im Laufe von fast zwei Jahrzehnten kamen insgesamt 32.000 Euro zusammen, die auf Vorschlag der Initiative durch die politischen Gremien der Stadt Burgwedel an örtliche soziale und kulturelle Einrichtungen verteilt wurden.

320 Wahlhelfer gesucht

BURGWEDEL (r/fh). Für die Kommunalwahl im Herbst sucht die Stadt Burgwedel 320 Wahlhelferinnen und Wahlhelfer, die sich ehrenamtlich engagieren und den demokratischen Prozess aktiv unterstützen möchten. Die Wahl findet am 13. September statt. Sollte bei einzelnen Direktwahlen keine Entscheidung fallen, ist für den 27. September eine Stichwahl vorgesehen.

Wahlhelferinnen und Wahlhelfer übernehmen am Wahltag vielfältige Aufgaben, darunter die Ausgabe der Stimmzettel, die Vermerkung der Stimmabgabe sowie die Auszählung und Ermittlung der Wahlergebnisse. Die gesetzliche Wahlzeit ist von 8 bis 18 Uhr festgelegt, die Tätigkeit erfolgt im Zwei-Schicht-Betrieb.

Für den ehrenamtlichen Ein-

satz erhalten alle Wahlhelfer eine Aufwandsentschädigung von 50 Euro. Für eine mögliche Stichwahl beträgt die Aufwandsentschädigung 35 Euro. Wahlhelferinnen oder Wahlhelfer können in Burgwedel alle werden, die das 18. Lebensjahr vollendet haben, die deutsche Staatsangehörigkeit oder die Staatsangehörigkeit eines EU-Mitgliedsstaates besitzen und seit mindestens drei Monaten mit Hauptwohnsitz in Burgwedel gemeldet sind.

Eine vorherige Erfahrung ist nicht erforderlich. Wahlvorsteher und Schriftführer werden vorab geschult, alle weiteren Helferinnen und Helfer am Wahltag eingewiesen. Anmeldungen können sich Interessierte auf der Internetseite www.burgwedel.de unter dem Menüpunkt „Wahlhelfer“ oder per E-Mail an wahl@burgwedel.de.

Sprechstunde der Bürgermeisterin

BURGWEDEL (r/fh). Bürgermeisterin Ortrud Wendt bietet eine telefonische Sprechstunde an. Am Dienstag, 24. Februar, ist sie von 16.30 bis 17.30 Uhr unter der Telefonnummer (05139) 8973100 erreichbar. Sie beantwortet Fragen und

nimmt Vorschläge und Kritik entgegen. Anliegen können auch jederzeit online vorgebracht werden, per E-Mail an info@burgwedel.de oder auf der Internetseite www.burgwedel.de in der Rubrik „Bürger-tips“.

paul green

8.3. Verkaufsoffener SONNTAG
12 - 18 Uhr
Burgdorf

polch
Schuhe seit 1896

Hannoversche Neustadt 45 | 31303 Burgdorf
Tel. 0 51 36 - 88 15-0 | Geöffnet Mo - Fr 10 - 18.30 / Sa 10 - 16h

VERLIEBT, VERLOBT, VERHEIRATET

Hochzeitstrends 2026

Brautmoden-Trends 2026

Zwischen neuem Minimalismus, nachhaltigen Entscheidungen und ausdrucksstarken Details



Die Brautmode des Jahres 2026 schlägt leisere, dafür umso bewusster Töne an. Statt opulenter Effekte und dekorativer Überfrachtung rücken Klarheit, Qualität und Persönlichkeit in den Mittelpunkt. Kleider und Anzüge werden zu Statements einer Haltung, die Wertigkeit über Vergänglichkeit stellt und Individualität über kurzlebige Moden.

Reduktion als neue Eleganz

Im Zentrum der aktuellen Kollektionen steht ein neuer Minimalismus. Statt Pailletten, Rüschen und üppiger Glitzerstickereien sorgen natürlich fallende Stoffe für den großen Auftritt, definiert durch klare Linien und raffinierte Schnitte. Drapierungen, asymmetrische Ausschnitte sorgen für Spannung, ohne überladen zu wirken. Die Eleganz entsteht aus der hohen Qualität der verarbeiteten Stoffe und aus dem handwerklichen Anspruch, der in jedem Detail spürbar bleibt.

Brautkleider mit Zukunft

Viele Brautkleider des Jahres 2026 sind so gestaltet, dass sie auch nach der Hochzeit Bestand haben. Die Silhouetten sind bewusst schlicht gehalten und verzichten auf allzu eindeutige Braut-Codes oder machen diese optional, zum Beispiel mit abnehmbarer Schleppe.

So können sie nach dem großen Tag als Abendkleid, zu festlichen Anlässen oder in einfach abgewandelter Form weitergetragen werden.

Dieser Ansatz spiegelt ein wachsendes Bedürfnis nach nachhaltigen Entscheidungen wider. Investiert wird in Dinge von echtem Wert, die nicht nur einen Moment begleiten, sondern Teil der eigenen Geschichte werden.

Accessoires sind stilgebend

Während die Kleider selbst zurückhaltend bleiben, darf es bei den Accessoires üppiger werden. Das schlichte Kleid dient als Leinwand, auf der Details den Charakter definieren.

Bodenlange, verspielte Schleier und perlenbesetzte Brautschuhe setzen märchenhaft-romantische Akzente.

Außerdem sind bewusste Kontraste gefragt: Stolen in dunklen Farben, strukturierte Boleros oder ungewöhnliche Materialien ergänzen die klare Form und verleihen dem Look Tiefe und Individualität. Accessoires werden damit zum erzählerischen Element des Outfits.

Persönliche Geschichte

Parallel dazu gewinnt Vintage-Brautmode weiter an Bedeutung. Gebrauchte Kleider, historische Schnitte und Accessoires mit Patina verleihen dem Hochzeitslook emotionale Tiefe. Besonders gefragt sind Erbstücke aus der Familie, vom umgearbeiteten Kleid der Großmutter bis zu Schmuck, der Generationen überdauert hat. Der persönliche Bezug und die Verbindung zu Traditionen stehen dabei im Vordergrund. Kleine Anpassungen und moderne Interpretationen sorgen dafür, dass Vergangenes harmonisch mit der Gegenwart verschmilzt.

Eleganz für den Bräutigam

Auch die Bräutigammode folgt 2026 einem natürlichen, entspannten Ansatz. Leinen und andere Naturstoffe prägen das Bild,



Traumhafte Kulisse: Ob in maritimer Umgebung oder im Schnee – Paare wünschen sich eine perfekte Hochzeit. Das Outfit spielt dabei eine tragende Rolle.

Fotos: Alex-o-neal/Pexels, kyle-mcleod/Unsplash

bevorzugt in hellen, soften Tönen wie Sand, Creme oder Puderblau. Der dreiteilige Anzug erlebt ein Comeback, wirkt jedoch leichter und weniger formell als in klassischen Interpretationen. Die Accessoires setzen den Ton: trendige Sneakers zum Anzug, bunte Statement-Halstücher oder der zeitlose Classic-Look mit Boutonniere bieten vielfältige Möglichkeiten, Persönlichkeit zu zeigen, ohne die Eleganz zu verlieren.

Authentischer Stil statt Verkleidung

So vielfältig die Trends der Braut- und Bräutigammode 2026 auch sind, sie eint ein zentrales Leitmotiv: Authentizität. Unabhängig von aktuellen Strömungen steht am Ende der eigene Stil im Vordergrund. Kleidung soll nicht verkleiden, sondern begleiten und ein Ausdruck der eigenen Persönlichkeit sein.

„Winter Wedding“ – ein Traum bei genauer Planung

Ein Brautpaar in verschneiter Landschaft – so sieht die Traumkulisse aus, mit der Hochzeiten im Winter beworben werden, etwa unter dem Hashtag „Winter Wedding“.

In der Realität zeigen sich jedoch oft ein grauer Himmel und matschige Wege – und genau diese Diskrepanz entscheidet darüber, ob eine Winterhochzeit stimmig geplant ist oder an Erwartungen scheitert.

Gestalterisch eröffnet der Winter eigene Möglichkeiten. Schwere Stoffe, strukturierte Materialien und tiefe Farben wirken selbstverständlich. Mode wird funktional gedacht, ohne an Eleganz zu verlieren. Auch das Essen trägt den Charakter der Jahreszeit: warme Vorspeisen, kräftige Aromen, Desserts mit Gewürzen statt Fruchtlastigkeit. Alles folgt einer Linie.

Wer sich für eine Hochzeit in der kalten Jahreszeit entscheidet, wählt keine jedoch Schneegarantie, sondern eine

Atmosphäre, die bewusst gestaltet werden muss. Schnee kann fallen, muss aber nicht. Deshalb brauchen Bildideen Alternativen:

Heiße Innenräume, Treppenhäuser, große Fensterflächen oder klar inszenierte Details, die auch ohne frische Flocken Winterzauber verbreiten. Fotos im Freien gelingen im Winter aufgrund des kürzer vorhandenen Tageslichts nur geplant – mit festen Zeitfenstern und warmen Accessoires in Reichweite.

Logistik wird zum zentralen Thema. Gäste müssen sicher an- und abreisen können, auch bei Glätte. Klassische Programmpunkte lassen sich nicht einfach übernehmen. Ein langer Sektempfang draußen funktioniert bei klirrender Kälte nicht, selbst mit Decken. Stattdessen bieten sich durchdachte Alternativen an: heißer Punsch, kleine herzhaftes Häppchen oder Mini-Suppen – kurz, ein Empfang, der wärmt

und ankommen lässt. Die Frage nach der Wärme ist entscheidend. Große, rustikale Scheunen – eine typische

„Winter Wedding“-Kulisse – wirken auf Bildern eindrucksvoll, verlieren aber schnell ihr Flair, wenn sie nicht beheizbar sind. Frieren Gäste außerhalb der Tanzfläche, bleibt keine Stimmung. Kleinere Räume, klar definierte Zonen, Kaminfeuer oder professionelle Heizkonzepte schaffen Nähe und halten den Abend zusammen.

Die frühe Dunkelheit spielt dabei mit: Kerzen, gedimmtes Licht und Ruhezeiten wie etwa eine Brettspiel- und Vorlese-Ecke lassen das Fest kompakter und intimer wirken. Kleine Gastgeschenke wie personalisierte Handwärmer oder eine Tüte frisch geröstete Maronen sind liebevolle Ergänzungen.

Wer Wetter, Wege und Wärme ernst nimmt, schafft ein Fest, das der Jahreszeit standhält – und in Erinnerung bleibt.

Individualanfertigungen von Verlobungs- & Eheringen sowie Schmuck



goldgraber

Sutelstraße 5 | 30659 Hannover
Tel. 0511 64 68 27 51 | www.gold-graebler.de

GERSTNER, BREUNING, KÜHNEL, GETTMANN und natürlich unsere Hauskollektion mit besonders günstigen Preisen!



Zwei Ringe für ein gemeinsames Leben

GOLDSCHMIEDE
PFITZNER

Poststr. 8
31275 Lehrte, 05132-2302
www.goldschmiedepfitzner.com

NEUE TANZKURSE MÄRZ – MAI 2026

GRUNDKURSE ideal für HOCHZEITSPAARE UND GÄSTE
Beginner & Wiederholer

→ Mittwoch 20.15 Uhr ab 04. März

→ Mittwoch 20.15 Uhr ab 13. Mai

DISCOFOX-KURSE

LEVEL 1 Beginner

→ Mittwoch 18.30 Uhr ab 04. März

LEVEL 2 Fortgeschrittene / nach Level 1

→ Mittwoch 18.30 Uhr ab 22. April

Alle Infos online!



DJ Oli
www.dj-oli-sound.de
E-Mail: info@dj-oli-sound.de

DJ Oli | Olaf Nitzke
Aliger Weg 2
31275 Lehrte

Für jede FEIER und PARTY der richtige SOUND!

Telefon 05132.2394 | Mobil 0175.2592611

Festsäle FRICKE

Ihr schönster Tag in festlicher Atmosphäre

- Umfassender Service von der Planung und Organisation bis zur Traumreise für Ihre Flitterwochen.
- Günstige Pauschalen inklusive Aperitif, Menü oder Schlemmerbuffet, Getränkeauswahl und Mitternachts-Snack.
- Saalausstattung und -größe individuell anpassbar.
- Angrenzende Terrasse für laue Sommerabende.
- Gästezimmer gleich nebenan.

Gern beraten wir Sie und erstellen Ihnen ein individuelles Angebot.

Festsäle Fricke
John-F.-Kennedy-Str. 32 • 31275 Lehrte-Sievershausen
Reservierung: ☎ (0 51 75) 77 96 • info@festsaelefricke.de
www.festsaelefricke.de

Für die Ewigkeit

Ihre Hochzeitsfeier unter blauem Himmel umgeben von Wasser

Für Ihren schönsten Tag bietet Ihnen der Irenensee das ganz besondere Ambiente. Genießen Sie eine unvergessliche Feier; edel auf der Halbinsel, stilvoll im Restaurant oder klassisch in der Festscheune. Auf Wunsch erhalten Sie die gesamte Ausrichtung von Planung und Dekoration bis zu Catering und Musik.

Die Unterbringung Ihrer Gäste in den geschmackvoll eingerichteten Ferien-Bungalows ist möglich.

Das Irenensee-Team freut sich auf eine wunderbare Feier mit Ihnen.

IRENESSEE
Erholungs- und Camping

Irenensee Erholungs- und Camping
Telefon 0 51 73-98 12-0
info@irenensee.de
Fritz-Meinecke-Weg 2
31311 Uetze

Schülerjob gesucht?

Jetzt Zeitungen austragen und Geld verdienen bei der WM Vertriebs- und Werbeservice GmbH

Einfach online, telefonisch (0800 1234 399) oder über WhatsApp bewerben und den QR-Code scannen:



Freie Gebiete:

- Isernhagen
- Wettmar
- Engensen
- Lehrte
- Sievershausen
- Obershagen
- Neuwarmbüchen

Marktspiegel

Tempolimit in Kirchhorst wird weitgehend aufgehoben

Modellversuch auf der Ortsdurchfahrt endet mit positivem Fazit – doch für Tempo-30-Regelung fehlt die rechtliche Grundlage

KIRCHHORST (car). Seit gut einem Jahr gilt auf der Steller Straße (K112) in Kirchhorst Tempo 30 – und zwar vom Ortseingang aus Altwarmbüchen kommend bis nach Stelle hinein in Höhe des Krümpelwegs. Die Ortsdurchfahrt ist eine von 17 Strecken im Umland Hannovers, auf denen die Region einen Modellversuch durchgeführt hat. Ziel war es, herauszufinden, inwieweit sich das Tempolimit auf Unfallzahlen, gefahrene Geschwindigkeiten und Lärmemissionen auswirkt. Jetzt liegen die Ergebnisse vor – und das Tempolimit in Kirchhorst wird wieder weitgehend aufgehoben. Und das, obwohl das Fazit positiv ausfällt.

Vor dem Verkehrsversuch hatte die Region das Tempo der Autofahrer auf der Steller Straße gemessen. „Vor dem Verkehrsversuch herrschte in Ost-West-

Richtung ein hohes Geschwindigkeitsniveau mit Durchschnittsgeschwindigkeiten von über 50 Stundenkilometer“, teilt die Region mit.

Bei der Verkehrsmessung habe die Hälfte aller Fahrzeuge, die in Richtung Altwarmbüchen unterwegs waren, die zulässige Höchstgeschwindigkeit überschritten – 15 Prozent sogar um mehr als 10 Stundenkilometer. In der Gegenrichtung, also in Richtung Burgdorf, habe die Region ebenfalls eine deutliche Geschwindigkeitszunahme in Richtung Ortsausgang festgestellt, aber insgesamt weniger Tempoverstöße als in Richtung Westen.

Die Tempo-30-Beschilderung habe während des Modellprojektes zu deutlichen Rückgängen von 20 Prozent bei den Durchschnittsgeschwindigkeiten geführt, erläutert die Region



Hier bleibt Tempo 30: In Höhe des Seniorenheims gilt auch nach Ende des Modellversuchs das Tempolimit – aber nicht bis nach Stelle hinein.

Foto: Frank Walter (Archiv)

zur Evaluation. Im Schnitt seien die Fahrzeuge 10 Stundenkilometer langsamer durch Kirchhorst gefahren. Auch der Lärm entlang der Straße sei so wenig geworden.

Dennoch werden einige der Tempo-30-Schilder in den nächsten Tagen wieder abgebaut, kündigt die Region an. Die neue verkehrsrechtliche Anordnung liege vor und werde nun

umgesetzt. Bereits seit 2018 galt auf der K112 Tempo 30 zwischen der Neuwarmbüchener Straße und der Ampel zum Schulweg.

Grund dafür sind das Seniorenpflegeheim an der Steller Straße und der Weg zur Grundschule, die ein Tempolimit rechtlich ermöglichen. Das soll auch weiterhin so bleiben.

Aber eben nicht auf der ganzen Strecke, die der Modellversuch abgedeckt hatte: „Aufgrund von fehlenden rechtlichen Grundlagen kann die Geschwindigkeitsbegrenzung nicht in Gänze verstetigt werden“, teilt die Region mit. Daher werde künftig nicht mehr bis zum Krümpelweg Tempo 30 gelten. „Nach dem Modellversuch wird die Geschwindigkeitsbegrenzung von 30km/h nur bis zur Einmündung in die K 115 angeordnet.“

Straßenschäden nach Frost

ISERNHAGEN (r/fh). Der Wechsel von Frost und Tauwetter in den vergangenen Wochen hat den Straßen in Isernhagen stark zugesetzt. Durch eindringende Feuchtigkeit und die darauffolgende Ausdehnung bei Minustemperaturen sind im Gemeindegebiet vermehrt Schlaglöcher und andere Schäden entstanden. Die Gemeindeverwaltung bittet daher um Vorsicht und Mithilfe. „Bitte achten Sie verstärkt auf die Fahrbahnoberfläche und passen Sie Ihre Geschwindigkeit den Gegebenheiten an, um Schäden an Fahrzeugen oder Unfälle zu vermeiden“, appelliert sie. Insbesondere für

Rad- und Motorradfahrer könnten Schlaglöcher gefährlich sein. Nach eigenem Bekunden arbeitet die Gemeinde daran, sich einen Überblick zu verschaffen und die gefährlichsten Stellen abzusichern oder provisorisch auszubessern. Eine dauerhafte Sanierung sei bei der aktuellen Witterung oft noch nicht möglich, da viele Materialien eine trockene und frostfreie Umgebung benötigen. Wer besonders massive Schäden und tiefe Schlaglöcher entdeckt, kann sie über die App „Meldoo“ auf dem Smartphone oder per E-Mail an gemeindestrassen@isernhagen.de mitteilen.

Versammlung des ADFC

ISERNHAGEN (r/fh). Der Allgemeine Deutsche Fahrradclub (ADFC) Isernhagen lädt zur Mitgliederversammlung ein. Sie beginnt am Mittwoch, 25. Februar, um 19 Uhr in der Buhrschen Stiftung, Am Ortfelde 74, in Isernhagen N.B. Wichtigster Tagesord-

nungspunkt sind die Vorstandswahlen. Da die beiden langjährigen Sprecher Ulf Preuschoff und Gerhard Bargsten nicht mehr zur Wiederwahl antreten, müssen ihre Posten neu besetzt werden. Weitere Infos gibt es unter <https://isernhagen.adfc.de>.

Kein Radschnellweg durch Altwarmbüchen und Kirchhorst

Ausbau wäre teuer und aufwendig gewesen: Die Region Hannover favorisiert Route über Ahlten

ISERNHAGEN (car). Die Region Hannover plant seit einigen Jahren, einen Radschnellweg von Hannover nach Burgdorf zu bauen. 2024 waren drei mögliche Strecken ins Rennen geschickt worden. Eine von ihnen wäre durch Altwarmbüchen und Kirchhorst verlaufen. Jetzt steht fest: Diese Route ist vom Tisch.

Bei einer Online-Beteiligung hatten Bürgerinnen und Bürger Hinweise zu den vorgeschlagenen Routen abgeben können. Der Radschnellweg durch Isernhagen wäre erst parallel zur Ortsdurchfahrt in Altwarmbüchen verlaufen und in Höhe des Lüneburger Damms (Ecke Renafan) auf die Hannoversche Straße abgelenkt, um dort in gerader Linie durch Kirchhorst und Stelle in Richtung Beinhorn zu führen.

Denkbar wäre auch eine Streckenführung entlang des Altwarmbüchener Sees gewesen, die dann in Höhe Seestraße am neuen Friedhof vorbei an die Hannoversche Straße angeschlossen hätte. Dieser Vorschlag bekam jedoch besonders viel Kritik bei der Bürgerbeteiligung, weil starker Radverkehr mit dem Spazierweg rund um den See für viele nicht vereinbar wirkte.

Mit rund 23 Kilometern wä-

re die Variante durch Altwarmbüchen und Kirchhorst die kürzeste der drei Möglichkeiten gewesen, die die Region vorgeschlagen hatte – die beiden anderen Routen führten von Burgdorf über Lehrte-Kolshorn und Ahlten oder aber über Steinwedel und Rödensen in Richtung Hannover.

Dennoch bestätigt die Region nun auf Nachfrage, dass mit der Variante durch Altwarmbüchen nicht weiter geplant werde. „Die Region Hannover hat im Rahmen eines Abstimmungsverfahrens ein transparentes Bewertungsverfahren durchgeführt“, teilt Regionssprecher Christoph Borschel mit. „Die Wünsche, Argumente und Realitäten wurden hierbei sorgsam miteinander abgeglichen, sodass am Ende eine andere Variante den Zuschlag erhalten hat.“

Die Variante über Altwarmbüchen wäre erheblich teurer gewesen, weil sehr viel mehr hätte gebaut werden müssen. „Ein Ausbau nach den Standards für Radschnellwege beziehungsweise Velorouten wäre entlang der K112 nur mit einem erheblichen Aufwand möglich gewesen. Unter anderem hätten alte Bäume an Ortsdurchfahrten gefällt wer-

den müssen“, so Borschel weiter. „Deshalb wurde dieser Gedanke verworfen.“

Außerdem biete sich für die Durchquerung von Hannover Nord keine attraktive Trasse an, heißt es von der Region. Im Gegensatz zur Alternative durch Ahlten: „Der Vorteil ist, dass man in Ahlten an die nahezu fertiggestellte Veloroute Richtung Hannover anbinden kann. Richtung Hannover besteht somit bereits heute ein attraktiver Weg, der unmittelbar genutzt werden kann.“

Wo der Radschnellweg Hannover-Burgdorf im Detail verlaufen wird, steht bisher nicht fest. Zumindest nennt die Region auf Nachfrage noch keine Einzelheiten. „Momentan befinden wir uns in abschließenden Abstimmungsgesprächen mit den Kommunen und den politischen Gremien, danach wird die Öffentlichkeit zeitnah informiert“, teilt Borschel mit.

In Altwarmbüchen wird der Radverkehr in den nächsten Jahren aber auch ohne Veloroute deutlich sicherere Wege vorfinden: Die Region plant, die Ortsdurchfahrt umfangreich zu sanieren und dabei auch beidseitig der Hannoverschen Straße einen abgetrennten Radweg zu bauen.

7151201_002626

Dein Job in Hannover & Region

lokalboten.de
#1 für Zustelljobs

Freie Stellen in

- Altwarmbüchen
- Großburgwedel
- Kirchhorst
- Isernhagen

Heute eingestellt, morgen zugestellt

Egal ob Vollzeit, Teilzeit oder als Minijob. Wähle aus den besten Zustelljobs deiner Region den aus, der zu dir passt!

jetzt.bewerben@lokalboten.de
Hotline: 0800 1234 399 (kostenfrei)

4468401_002626

Unsere Servicenummern

Private Kleinanzeigen
Tel.: 0800 - 154 42 33
kleinanzeigen@wochenblaetter.de

Familienanzeigen
Tel.: 0800 - 154 42 33
familienanzeigen@madsack.de

epaper.marktspiegel-verlag.de

Vertrieb/Zeitungszustellung
Bitte über den Button „Zeitung nicht erhalten“ auf der Webseite www.marktspiegel-verlag.de.

Wenn das Nötigste fehlt. Sie können das Blatt wenden.



Ihr persönlicher Ticketservice der HAZ & NP

Alle Stars. Alle Tickets. Ein Shop.

Hannover 96 - Spvgg Greuther Fürth
08. März 2026: Heinz von Heiden Arena

Scala & Kolacny Brothers
08. März 2026: Capitol

Fortuna Ehrenfeld - Live!
09. März 2026: Pavillon

102 Boyz - Asozial Allstars
11. März 2026: Capitol

V. Hapeyeva
12. März 2026: Literaturhaus Hannover

Hamlet: R2D2 or not 2B2
Diverse Termine: Schauspielhaus

Raphael Wressnig & Soul Gift
12. März 2026: Jazz Club Hannover

BEAT IT! – Die Erfolgsshow
14. März 2026: Swiss Life Hall

Vor Ort für Sie da:

In den HAZ & NP Geschäftsstellen

Hannover, Lange Laube 10

Theater am Aegi, Aegidientorplatz 2

Burgdorf, Marktstraße 16



EROS RAMAZZOTTI - UNA STORIA IMPORTANTE - WORLD TOUR 2027
Sonntag, 11.04.2027 | ZAG-Arena

5008301_002626

Tanzen für den guten Zweck

600 Gäste feiern bei der Schlagerparty des Lions Club im Isernhagenhof

ISERNHAGEN (jba). Glitzern- de Armbänder blitzten im Licht der Diskokugel, bunte Hemden leuchteten zwischen tanzenden Lichtern. Schon kurz nach 20 Uhr war die Tanzfläche im Isernhagenhof bis auf den letzten Zentimeter gefüllt. Der Lions Club Burgdorf-Isernhagen hat dort am vergangenen Wochenende erstmals eine große Schlagerparty organisiert. Das Event traf eindeutig einen Nerv: Rund 600 Gäste feierten, sangen und tanzten für den guten Zweck – denn der Reinerlös des Abends geht an den Isernhagener Verein Glücksmomente.

Die Idee zur Party entstand aus dem Wunsch, etwas Neues für den guten Zweck zu schaffen. „So eine Veranstaltung hat es hier noch nicht gegeben“, sagt Knut Beyme vom Lions Club, der das Organisationsteam geleitet hat. Inspiriert vom Hamburger Schlagermove wollte man ausprobieren, ob sich die besondere Schlager-Atmosphäre auch nach Isernhagen übertragen lässt. Die Resonanz übertraf alle Erwartungen: Die 500 Karten im Vorverkauf waren rasch vergriffen, auch an der Abendkasse gingen die letzten Tickets schnell weg.

Dass der Andrang zu der Charity-Party groß war, zeigte sich schon bei der Anfahrt. Die Park-



Verrückt, bunt und gute Laune: Viele Gäste hatten sich an dem Abend passend zur Schlagerparty gekleidet. Foto: Josefine Battermann

plätze des Isernhagenhofes waren restlos belegt, Autos reihen sich entlang der Straßen, manche Besucher kamen gleich mit dem Fahrrad oder zu Fuß. Das Publikum zeigte sich dabei so bunt wie die Schlagerwelt selbst: Einige Gäste hatten sich mit Afro-Perücken, Schlaghosen und Blumenhemden ganz dem 70er-Jahre-Stil verschrieben, andere erschienen leger in Jeans und Hemd.

Für die passende Musik sorgte DJ Arne Donak mit bekannten Klassikern wie „Italienische

Sehnsucht“ von Oliver Frank oder „Er gehört zu mir“ von Marianne Rosenberg. Schnelle Hits wechselten sich mit ruhigeren Titeln ab, die Tanzfläche blieb dennoch durchgehend gut gefüllt. Wer eine Pause brauchte, konnte an den vielen Tischen oder an der Bar verschnauften. Dort standen Schlager-inspirierte Cocktails wie „Atemlos“ oder „Santa Maria“ auf der Karte. Dazu gab es Snacks wie Currywurst, Hotdogs oder Laugenbrezeln.

Der gesamte Erlös der Veranstaltung kommt dem Verein Glücksmomente zugute. Der Verein begleitet Kinder und Jugendliche in schwierigen Lebenssituationen mit tiergestützter Therapie – vor allem mit Pferden und Hunden. „Wir rechnen mit etwa 6000 bis 7000 Euro“, sagt Beyme. Mit den Spenden soll unter anderem ein Aufenthaltsraum auf dem Außengelände winterfest gemacht werden. „Bislang haben wir dort mit Wärmelampen improvisiert“, sagt Andrea Meyer, die gemeinsam mit ihrer Tochter Lisa Krüger

den Verein gegründet hatte. Viele Gäste waren bewusst wegen des guten Zwecks gekommen. Eine Freundesgruppe aus Langenhagen-Kaltenweide und Steinhorst im Landkreis Gifhorn berichtete, sie sei nicht nur wegen der Party, sondern auch zur Unterstützung der Kinder dabei. Andere waren schlicht wegen der Musik gekommen und erfuhren erst vor Ort vom Spendenziel. „Wir mögen Schlager. Aber dass das Ganze auch noch einem guten Zweck dient, finden wir super“, sagte ein Besucher aus Burgwedel.

Ein Dreivierteljahr lang hatte ein zehnköpfiges Organisationsteam den Abend vorbereitet. Der Aufwand hat sich gelohnt: Die Stimmung war ausgelassen, die Rückmeldungen waren durchweg positiv. Viele Gäste waren sich einig: Sollte es eine Wiederholung geben, würden sie wiederkommen. Ob es die geben wird? Für Knut Beyme steht fest: „Wenn wir einen Strich darunter gezogen haben, ist die Wahrscheinlichkeit für eine zweite Auflage sehr groß.“



Volle Tanzfläche, gute Musik: Den ganzen Abend über herrschte gute Stimmung im Isernhagenhof. Foto: Josefine Battermann

Gemeinsam Teller füllen

REWE- und nahkauf-Spendenaktion vom 23. Februar bis 7. März

LANGENHAGEN. Mehr als 975 Tafeln mit etwa 75.000 Engagierten retten jedes Jahr rund 265.000 Tonnen Lebensmittel und unterstützen aktuell etwa 1,6 Millionen armutsbetroffene Menschen – so viele wie nie zuvor. In den vergangenen Jahren sind immer mehr Menschen auf Unterstützung angewiesen und suchen Hilfe bei den Tafeln. Gleichzeitig erhalten diese deutlich weniger Lebensmittelspenden, welche die Tafeln dringend benötigen.

Vom 23. Februar bis zum 7. März rufen daher REWE- und nahkauf-Märkte ihre Kundinnen und Kunden auf, eine Spendenkarte für bereitstehende Tüten mit lang haltbaren Lebens-

mitteln im Wert von fünf Euro zu kaufen, um diese den örtlichen Tafeln zu spenden. Jede Tafel-Tüte ist gefüllt mit Pesto alla Genovese, Tortelloni mit Schinken, Dosenchampignons, Kartoffelknödeln, Fusilli und Kichererbsen.

Diese gespendeten Lebensmittel der Kunden der REWE- und nahkauf-Märkte aus dem Einzugsgebiet der Langenhagener Tafel (Langenhagen, Wedemark und Isernhagen) werden im Anschluss der Aktion an die Langenhagener Tafel übergeben.

„Wir freuen uns über die Möglichkeit für REWE und nahkauf Kundinnen und Kunden beim Einkaufen unkompliziert

etwas Gutes zu tun. Helfen auch Sie der Langenhagener Tafel mit einer Lebensmittelspende. In der aktuellen Situation ist es wichtiger als jemals zuvor, die Tafeln zu unterstützen und Solidarität zu zeigen.

Die REWE- und nahkauf Tafel-Wochen sind ein wichtiger Beitrag, um armutsbetroffenen Menschen helfen zu können. Wir freuen uns über jede gespendete Tafel-Tüte, herzlichen Dank schon mal vorab!“ sagt der Spenderbetreuer Manfred Gutsche von der Langenhagener Tafel.

Seit 1996 kooperieren die REWE-Organisation und die Tafeln sehr eng miteinander. Sie spenden mehr als 3.700 Märkte

und Läger des Handelsunternehmens täglich Lebensmittel an die lokalen Ausgabestellen. Hinzu kommen finanzielle Spenden sowie besondere Marktaktionen.

Seit ihrer Gründung 1998 unterstützt die Langenhagener Tafel bereits mehr als 25 Jahre ehrenamtlich die Lebensmittellieferung und einhergehende Verteilung an Armutsbetroffene in Langenhagen, Wedemark und Isernhagen-Altarmbüchen.

In 15 Ausgabestellen geben ehrenamtliche Helfende pro Woche etwa 750 Lebensmitteltaschen aus. Insgesamt hilft die Langenhagener Tafel damit rund 2.500 Personen pro Woche mit Lebensmitteln.

Isernhagen schrumpfte 2025 am stärksten

Im Vergleich zu 2015 sind hingegen fast alle Ortsteile in der Gemeinde gewachsen / Neue Baugebiete gegen den Abwärtstrend

ISERNHAGEN (car). Die Region Hannover hat die Entwicklung der Bevölkerungszahl im Jahr 2025 für das Umland ausgewertet. Insgesamt gab es zum zweiten Mal in Folge einen Rückgang der Einwohnerzahlen um 749 Personen im Vergleich zum Vorjahr. Der demografische Wandel, der mehr Sterbefälle als Geburten mit sich bringt, macht sich auch hier bemerkbar. Es bleibt jedoch bei insgesamt rund 1,2 Millionen Menschen, die in der Region und Stadt Hannover zum Ende des Jahres lebten. Am deutlichsten von allen Regionalkommunen ist die Gemeinde Isernhagen im vergangenen Jahr geschrumpft.

Laut der Statistik der Region Hannover wohnten Ende 2024 noch 24.839 Menschen mit Hauptwohnsitz in Isernhagen, Ende 2025 waren es nur noch 24.709. Am deutlichsten war der Rückgang im letzten Quartal 2025 zu merken: Da verlor Isernhagen 118 Personen und verzeichnete damit einen Rückgang von 0,48 Prozent. Auf die Plätze zwei und drei schafften es im Vergleich Wennigsen (minus 0,4 Prozent) und Hemmingen (minus 0,35 Prozent). Den deutlichsten Zuwachs im Umland Hannovers verzeichnete die Stadt Gehrden mit einem Plus von 0,48 Prozent. Schaut man sich hingegen die Entwicklung

der Gemeinde Isernhagen in den vergangenen zehn Jahren an, zeigt sich ein stabiles Wachstum in den meisten Ortsteilen. So ist Altarmbüchen von 2015 bis 2025 von 8705 auf 9337 Einwohner gewachsen, was nicht zuletzt mit dem Neubaugebiet Wietzeau zu erklären sein dürfte. Auch H.B. ist von 3842 auf 4066 Einwohner gewachsen, ebenso weist N.B. mit 2700 Einwohnern im Vergleich zu 2015 ein Plus von knapp 100 Personen aus. K.B. und F.B. haben im Zehn-Jahre-Vergleich auch jeweils mehr als 100 Einwohner dazugewonnen. Allein Kirchhorst und Neuwarmbüchen haben in den vergangenen zehn

Jahren Einwohner verloren. Das dürfte sich zumindest in Kirchhorst in den nächsten Jahren ändern: Die Planungen für das Neubaugebiet „Neue Mitte“ an der Steller Straße laufen. Dort sollen neben Einfamilienhäusern vor allem auch viele Wohnungen entstehen, um Älteren, Alleinstehenden und jungen Isernhagenern ein Zuhause zu verschaffen. Auch Isernhagen H.B. wird wohl in den nächsten Jahren erneut wachsen: Auf dem Bodegelände planen die Deutschen Bauwerken ein Wohngebiet für Hunderte Neubürger. Der Satzungsbeschluss für den dazugehörigen Bebauungsplan steht allerdings noch aus.

Podcast aus dem Rathaus

Isernhagen setzt als Pilotprojekt auf Audio-Beiträge

ISERNHAGEN (r/fh). Die Gemeinde Isernhagen bringt einen eigenen Podcast an den Start. Künftig sollen regelmäßig Audio-Beiträge einen Einblick ins Rathaus geben, aktuelle lokale Themen aufgreifen, Entwicklungen beleuchten und Hintergründe erläutern.

Der Podcast startet zunächst als Pilotprojekt, um bestehende

Kommunikationskanäle zu ergänzen. „Das ist ein weiterer Baustein, mit dem wir auf Dialog setzen. Wir wollen Gesprächspartner Nummer eins für die Bürger sein und Hintergründe verständlich erklären“, betont Bürgermeister Tim Mithöfer.

Zum Auftakt geht es um die wichtige Rolle von ehrenamtlichen Wahlhelfern für das demo-

kratische System. Auch bei der Kommunalwahl am 13. September werden sie wieder die Stimmabgabe begleiten und die Stimmen auszählen. „Ziel ist es, Bürger für dieses wichtige Ehrenamt zu gewinnen“, heißt es vonseiten der Gemeinde.

Der Podcast findet sich auf der Internetseite www.isernhagen.de/Podcast.

Sportverein bietet Workshop

Programm umfasst Muskellängen-Training, Gymnastik und Entspannung

ISERNHAGEN (r/fh). Unter dem Titel „Länge schafft Freiheit“ bietet der Sportverein Aktiv in Bewegung einen neuen Workshop an.

Er findet am Sonnabend, 7. März, von 11 bis 14 Uhr in den Räumen der Sportinsel Isernhagen K.B. statt. Die Teilnahme kostet 37 Euro, inklusive Imbiss, Getränken und Skript. Anmel-

dungen sind per E-Mail an info@aktivinbewegung.de oder unter Telefon (01575) 8878399 möglich.

Der Workshop umfasst ein Muskellängen-Training mit einem speziellen Gerätezirkel, Gymnastik auf der Matte, bewusste Atemübungen und Phasen der Tiefenentspannung. Das Angebot richtet sich an Men-

sch, die gezielt etwas gegen Verspannungen sowie Rücken- und Gelenkschmerzen tun und ihre Beweglichkeit nachhaltig verbessern möchten.

Ziel ist es, muskuläre Spannungen zu lösen, die Haltung zu verbessern und das Zusammenspiel von Muskulatur und Nervensystem positiv zu beeinflussen.

Hauptversammlung des TUS Altarmbüchen

ALTARMBÜCHEN (r/bs). Der Vorstand des TUS Altarmbüchen lädt alle Mitglieder zur Jahreshauptversammlung ein. Diese findet am Dienstag, 17. März, ab 19 Uhr im Mehrzweckraum der TUS-

Sporthalle statt. Auf der Tagesordnung stehen unter anderem der Geschäftsbericht des Vorstandes, Ehrungen sowie die Beratung und Verabschiedung des Haushaltsplans für das Jahr 2026. Die voll-

ständige Tagesordnung wird fristgerecht auf der Vereinswebsite unter www.tus-altarmbuechen.de veröffentlicht. Der Vorstand bittet die Mitglieder, sich den Termin bereits jetzt vorzumerken.

Beratung zur Pflege

ISERNHAGEN (r/fh). Der Senioren- und Pflegestützpunkt Nord bietet regelmäßig Sprechstunden in Isernhagen an. Der nächste Termin ist am Mittwoch, 4. März, von 14 bis 16 Uhr in der Begegnungsstätte, An der Riehe

32, in Altarmbüchen. Anmeldungen sind unter Telefon (0511) 70020120 möglich. Der Senioren- und Pflegestützpunkt ist eine Einrichtung der Region Hannover. Die Beratung ist kostenlos und unabhängig. Sie richtet sich ins-

besondere an Pflegebedürftige, pflegende Angehörige und Ehrenamtliche im Seniorenbereich. Sie erhalten Infos zu den Leistungen der Pflegeversicherung, lokalen Hilfsangeboten und bei Bedarf Unterstützung bei Anträgen.

Nasse Keller? Feuchte Wände? Schimmelpilz?

- 28 Jahre Erfahrung
- 10 Jahre Gewährleistung
- TÜV-zertifiziert
- qualifiziertes Fachpersonal
- Festpreis- & Sauberkeitsgarantie

10%

Rabatt auf alle Abschlüsse bis 07.03.2026

Fachbetrieb für Bautechnik

www.tuv.com ID: 000001510

sanierungsfachbetrieb für feuchte bauwerke

Ehlbeek 17 · 30938 Burgwedel
www.innotech-team.de
Tel. 05139/27 82 60

IHR TESTAMENT FÜR EINE WELT OHNE HUNGER

Bestimmen Sie selbst, was aus Ihrem Erbe wird. Bestellen Sie kostenlos und unverbindlich unseren **Testament-Ratgeber**.

Ihr Ansprechpartner: Ralf Wagner
☎ 030 279 099 785
✉ testament@aktiongegendenhung.de
🌐 www.aktiongegendenhung.de/testament

Soziale Talente gewürdigt

Regionssportbund vergibt Ehrenamtspreis der Sportjugend

REGION. Um das Engagement von jungen Menschen im Ehrenamt zu würdigen, veranstaltet die Sportjugend der Sportregion Hannover seit 2016 das Projekt „Soziale Talente im Sport“. Der Wettbewerb richtet sich an Jugendliche, die sich in ihren Vereinen engagieren und Verantwortung übernehmen. Vereine aus der Region können ihre jungen Ehrenamtlichen nominieren, um ihnen öffentlich Danke zu sagen und ihre Leistung hervorzuheben. Ziel ist es nicht nur, die Geehrten zu würdigen, sondern auch andere Jugendliche für Vereinsengagement zu motivieren.

In der Akademie im Sport beim Landessportbund wurden jetzt die Nominierten aus dem Vorjahr ausgezeichnet. Soziale Talente 2025 in der Altersklasse 14 bis 17 Jahre sind: Platz 3 – Mila Schlaudraff (Tennis Club Sommerbostel), Platz 2 – Merle Bender (TSV Neustadt) und Platz 1 – Nellie Neuhaus (MTV Großenheidorn/JSG GIW Meerhandball); in der Altersklasse 18 bis 21 Jahre: Platz 3 – Nicklas Hüper (TSV Empelde), Platz 2 – Alina Yablonska (Happy Gymnastics Hannover), Platz 1 – Finja Stelter (Schachklub Lehrte) und Platz 1 – Kaja Sowa (Lehrter SV).

Am Ende standen alle Nominierten zurecht gemeinsam auf der Bühne und im Mittelpunkt,

denn jeder und jede leisten herausragende Arbeit im Verein. Als Zeichen der Wertschätzung erhielten alle Nominierten kleine Präsente von den Förderern.

Durch den Abend führte wie schon im vergangenen Jahr Nico Schlehner (Vorstand Hannoversche Sportjugend). Ihm zur Seite stand Marie Ellen Becker (aktuell FWDlerin der Sportjugend im Regionssportbund), die als Soziales Talent 2024 die Nominierten in Manier einer Fieldreporterin charmant zu Wort bat.

Die Schirmherrin Marie Reichert, 3x3-Olympiasiegerin (TKH, Luchse), war persönlich vor Ort und sprach den Nominierten ein Dankeschön aus. Sie berichtete, dass sie selbst durch junge engagierte Trainer zum Basketball gekommen und dabei geblieben sei – ein starkes Beispiel, wie Engagement inspiriert.

Die Sportregion, beziehungsweise dessen Sportjugend wurde vertreten vom Regionssportbund durch Nadine Andres, Vorstand (Sportjugend), Ulf Meldau, Vorsitzender (Sportpolitik) und Katharina Lika, Vorstand (Sportpy Gymnastics Hannover), Platz 2 – Finja Stelter (Schachklub Lehrte) und Platz 1 – Kaja Sowa (Lehrter SV).

Am Ende standen alle Nominierten zurecht gemeinsam auf der Bühne und im Mittelpunkt,



Die-Sozialen-Talente-2025 (von links): Kaja-Sowa, Finja-Stelter, Nellie Neuhaus, Merle Bender, Nicklas Hüper und Alina Yablonska; es fehlt Mila Schlaudraff.

Foto: Regionssportbund

fürher Markus Köster.

In persönlichen Statements berichteten die Ausgezeichneten, was ihnen an ihrem Engagement besonders wichtig ist. Für viele steht dabei die Freude der Kinder im Vordergrund: zu sehen, wie sie Neues lernen, Selbstvertrauen gewinnen und Teil einer Gemeinschaft werden. Besonders motivierend sei es, wenn

Kinder nach ersten Erfolgen stolz auf sich sind oder über sich hinauswachsen.

Auch die persönliche Entwicklung spielt für die jungen Ehrenamtlichen eine große Rolle. Durch ihre Aufgaben lernen sie, Verantwortung zu übernehmen, auf andere einzugehen und mit unterschiedlichen Menschen zusammenzuarbeiten. Viele be-

richteten, dass sie durch ihr Engagement selbstbewusster geworden sind und wichtige Erfahrungen für ihr weiteres Leben sammeln konnten.

Ein weiterer zentraler Punkt ist die Bedeutung des Vereins als sozialer Raum. Für viele ist der Verein mehr als nur ein Ort zum Sporttreiben – er ist eine zweite Familie, ein Treffpunkt und ein

Ort, an dem Zusammenhalt gelebt wird. Genau dieses Gefühl möchten die Geehrten an die nächste Generation weitergeben.

In der Altersklasse 14 bis 17 Jahre waren nominiert: Mila Schlaudraff (Tennis Club Sommerbostel), Felix Besser (Turnerschaft Großburgwedel), Sören Döding (TSV Empelde), Johann

Drange (Lehrter SV), Pia Wolfart (Reit- und Voltigierverein Kirchhorst – Stadtgut Stelle), Dominik Choromanski und Matthias Kopp (beide TuS Seelze), Nellie Neuhaus (MTV Großenheidorn/JSG GIW Meerhandball), Laura-Sophie von Falck (PSV Hannover), Luca Bergmann (RSV Seelze), Merle Bender (TSV Neustadt), Mia Palzer (TSV Wülferode), Kristina Rassiller (Hannoverscher SV 1896, Floorball) sowie Sam Cederfeldt (TuS Vahrenwald 08).

In der Altersklasse 18 bis 21 Jahre waren nominiert: Lea Apel (ASV Wunstorf Südaue), Emil Hoinkhaus (Turnerschaft Großburgwedel), Nicklas Hüper (TSV Empelde), Tyler Jeremy Siegmund (TuS Seelze), Inga Willering, Victoria Yaira Andawouso und Enno Hinrichs (alle TSV Bemerode), Malena Jutsch (Mühlenberger SV), Kaja Sowa (Lehrter SV), Ole und Lasse Gehlhaar (TuS Altwarmbüchen Volleyball), Timon Georgios Moschos (TuS Vahrenwald 08), Alina Yablonska (Happy Gymnastics Hannover), Lisa Pahlke (JSG GIW Meerhandball), Finja Stelter (Schachklub Lehrte), Emily-Sue Paul (Niedersächsischer Sportschützenverband), Tim Bandorf (Hannoverscher SV 1896, Floorball) sowie Omid Azimi (FC Elsdagsen).

In den Gärten sind wieder mehr Amseln anzutreffen

Bei der „Stunde der Wintervögel“ hat der NABU bei der beliebten Vogelart eine deutliche Erholung der Bestände verzeichnet

REGION (r/fh). Bei der „Stunde der Wintervögel“ hat der Naturschutzbund NABU in Niedersachsen einen positiven Trend festgestellt: Bei der Aktion am zweiten Januarwochenende wurden wieder mehr Amseln gezählt. Die beliebte Vogelart hatte in den vergangenen Jahren stark unter dem Usutu-Virus gelitten – nun lassen die Zahlen erstmals wieder eine deutliche Erholung der Bestände erkennen.

Auch der Buchfink war deutlich präsenter als Anfang 2025, mit einem Plus von 50 Prozent. Besonders ins Auge fiel zudem das vermehrte Auftreten der Tannenmeise und der Goldammer. Diese beiden Arten sind dafür bekannt, dass sie bei winterlicher Kälte häufiger in Siedlungsnähe auftauchen. Angeführt wird die Liste der meistbeobachteten Arten in Niedersachsen aber wieder von der Kohlmeise, dicht gefolgt vom Haussperling.

Ein spannender Nebeneffekt zeigte sich beim frisch gekürten Vogel des Jahres 2026: Das Rebhuhn wurde in Niedersachsen rund 925 Prozent häufiger gemeldet als im Vorjahr. Offenbar suchten viele Teilnehmende gezielt nach der bedrohten Wiew-



Bei der Amsel verzeichnet der NABU wieder einen positiven Trend.

Foto: Mike Lane / fotolia

senvogelart und entdeckten sie auch. „Eine schöne Bestätigung dafür, dass Umweltbildung die nötige Aufmerksamkeit für bedrohte Tierarten schaffen kann“, schreibt der NABU.

In Niedersachsen beteiligten sich in diesem Jahr rund 17.400 Menschen an der „Stunde der Wintervögel“ und meldeten Beobachtungen aus knapp 12.240 Gärten. Dabei wurden insge-

samt 409.593 Vögel gezählt. Das entspricht für Niedersachsen dem drittbesten Beteiligungsergebnis seit Beginn der Aktion. „Die große Stärke der Aktion liegt in der Verbindung aus breiter Beteiligung und langjähriger Durchführung“, betont der NABU.

So entsteht ein wertvolles Datengerüst, mit dem sich Veränderungen im Bestand häufi-

ger Vogelarten im Siedlungsraum über die Jahre hinweg präzise nachvollziehen lassen. Besonders bei Arten, die einfach zu bestimmen sind und regelmäßig auftreten, sei die Aussagekraft der Ergebnisse hoch. „Die Aktion ist ein Gewinn für Wissenschaft und Artenschutz gleichermaßen und stellt eine Form der praktischen Umweltbildung dar“, so der NABU.

Anmeldung der Erstklässler

BURGWEDEL. Für Familien in Burgwedel beginnt ein neuer Lebensabschnitt: Die Anmeldung der schulpflichtigen Kinder für das Schuljahr 2027/2028 findet im März und April 2026 an den örtlichen Grundschulen statt. Anzumelden sind alle Kinder, die zwischen dem 2. Oktober 2020 und dem 1. Oktober 2021 geboren wurden; auch sogenannte Kann-Kinder können angemeldet werden. Alle Eltern erhalten vorab eine schriftliche Information von der jeweils zuständigen Schule mit Hinweisen zum Anmeldeverfahren.

Die Anmeldung an der Grund-

schule Großburgwedel ist am Dienstag, 14. April, von 9 bis 12 Uhr sowie von 13 bis 16 Uhr und am Mittwoch, 15. April, zu denselben Zeiten möglich. An der Burgschule Kleinburgwedel finden die Anmeldungen am Montag, 9. März, von 8.30 bis 15.00 Uhr sowie am Mittwoch, 11. März, von 8.30 bis 13.00 Uhr statt. Für die Grundschule Wettmar erfolgt die Anmeldung online.

Anmeldeschluss ist der 5. April 2026, nähere Informationen erhalten die Eltern im Anschreiben der Schule. Die Sonnenblumenschule Thönse bietet Anmelde-

termine am Mittwoch, 15. April 2026, und am Donnerstag, 16. April, jeweils von 8.30 bis 11.30 Uhr an, alternativist eine Anmeldung nach telefonischer Terminvereinbarung möglich. An der Maria-Sibylla-Merian-Grundschule Fuhrberg ist die Anmeldung am Montag, 16. März, von 9 bis 12 Uhr sowie am Dienstag, 17. März, von 14 bis 16 Uhr vorgesehen.

Für die Anmeldung sind eine Kopie der Geburtsurkunde des Kindes sowie ein Nachweis über den gemäß Masernschutzgesetz erforderlichen Masernimpfschutz vorzulegen.



Heinz Sielmann Stiftung

Foto: © Adobe Stock/WildMedia

Was bleibt? Mein Erbe. Für unsere Natur.

Erinnern Sie sich noch an das Frühlingslied „Alle Vögel sind schon da“? In Deutschland steht der dort besungene Star auf der Roten Liste der gefährdeten Arten – wie viele weitere heimische Lebewesen, deren Lebensräume schwinden. Es liegt in unserer Hand, ihr Überleben zu sichern und unsere Lebensgrundlage zu erhalten.

Helfen auch Sie mit, den Verlust der Artenvielfalt zu stoppen, bedrohte Tierarten und ihre Rückzugsgebiete zu schützen, um sie auch noch für nachfolgende Generationen erlebbar zu machen. **Geben Sie eigene Werte weiter: mit einem Testament zu Gunsten der Arbeit der gemeinnützigen Heinz Sielmann Stiftung.** Wir fördern Natur- und Umweltschutz sowie das Naturerleben – auch für Kinder.

Deshalb setzt sich die Stiftung, ganz im Sinne ihres Gründerpaares (dem legendären Tierfilmer Heinz Sielmann und seiner Frau Inge Sielmann), mit viel Leidenschaft und aller Kraft für die Vielfalt der Natur und ihrer Erhaltung ein.

Ein kostenfreier Ratgeber zum Thema Testament und Engagement liegt für Sie bereit. Wir beantworten Ihre Fragen und beraten Sie gerne unter 05527 914 419



www.sielmann-stiftung.de/testament

Weniger Einwohner, mehr Senioren

BURGWEDEL (jba). Im dritten Quartal 2025 ist die Bevölkerungszahl in Burgwedel im Vergleich zum Vorquartal leicht gestiegen. Das geht aus der aktuellen Bevölkerungsstatistik der Region Hannover hervor. Der kleine Zuwachs darf jedoch nicht darüber hinwegtäuschen, dass die Einwohnerzahl der Stadt seit Jahren weitgehend stagniert – und laut Prognosen bis 2034 so deutlich zurückgehen wird wie in keiner anderen Kommune der Region.

Ende 2025 lebten 21.013 Menschen mit Hauptwohnsitz in Burgwedel. Damit liegt die Zahl nur geringfügig über dem Wert des zweiten Quartals (21.007) und bewegt sich weiterhin auf dem Niveau der vergangenen Jahre. Bereits seit 2020 pendelt

die Bevölkerungszahl um die Marke von 21.000.

Nach einem Höchststand im Jahr 2015, der auf den damaligen Zustrom von Geflüchteten zurückzuführen war, folgten bis 2021 deutliche Rückgänge. In diesem Zeitraum sank die Einwohnerzahl von fast 21.300 auf unter 20.700. Erst durch eine zweite Zuwanderungswelle infolge des Ukraine-Krieges in den Jahren 2022 bis 2024 überschritt Burgwedel erneut die Marke von 21.000 Einwohnern. Seither verharrt die Zahl auf diesem Niveau.

Dazu zeigt ein Blick nach vorn eine klare Tendenz: Nach der jüngsten Bevölkerungsprognose der Region Hannover soll die Einwohnerzahl Burgwedels bis 2035 von derzeit 21.030 auf

rund 20.490 sinken. Das entspricht einem Rückgang um 540 Personen oder 2,6 Prozent – der stärkste relative Rückgang im Vergleich der Regionalkommunen. Während andere Umlandkommunen wie Seelze oder Langenhagen noch mit einem moderaten Wachstum rechnen können, steht Burgwedel vor einer langfristigen Schrumpfung.

Parallel dazu altert die Stadtgesellschaft. Rund 26 Prozent der Burgwedelerinnen und Burgwedeler sind aktuell 65 Jahre oder älter. Das sind fünf Prozent mehr als im Regionsdurchschnitt. Insgesamt gehören 5537 der 21.013 Einwohnerinnen und Einwohner dieser Altersgruppe an, darunter 2362 Männer und 3174 Frauen. Zu-

gleich übersteigen die Sterbefälle seit Jahren deutlich die Zahl der Geburten: 2024 standen 141 Geburten 255 Sterbefälle gegenüber. In den Jahren 2022 und 2023 fiel dieses Minus mit 148 und 155 Personen sogar noch höher aus.

Vor diesem Hintergrund hat die Stadtverwaltung bereits im September 2025 einen Bericht zur örtlichen Altenhilfeplanung vorgelegt. Das Konzept soll als Leitbild für künftige Entscheidungen dienen. Ziel ist es, älteren Menschen ein möglichst langes, selbst bestimmtes Leben in ihrer vertrauten Umgebung in Burgwedel zu ermöglichen und zugleich Angebote in den Bereichen Pflege, Mobilität und medizinische Versorgung weiter auszubauen.

RUND UMS HAUS

PLANEN, BAUEN, WOHNEN, RENOVIEREN



Neuer Energieausweis ab Mai

Was sich für Eigentümer ändert

Der neue EU-weit einheitliche Energieausweis bringt einige Änderungen mit sich, die ab Mai gelten. Zu den sichtbaren Auswirkungen gehören etwa veränderte Bewertungsklassen bei neuen Ausweisen.

Die Energieeffizienz wird hier mit einer Skala von A bis G angezeigt - statt wie bisher von A+ bis H. Darauf weist Zukunft Altbau hin, ein vom Umweltministerium Baden-Württemberg gefördertes Informationsprogramm.

Veränderungen kommen Schritt für Schritt

Die EU-Vorgaben müssen alle Mitgliedstaaten bis spätestens 29. Mai 2026 in nationales Recht umsetzen. Da ausgestellte Energieausweise aber zehn Jahre gültig sind, bleibt die alte Skala von A+ bis H auch nach dem Stichtag noch einige Jahre im Umlauf.

Neu ausgestellte Ausweise verwenden dann aber die aktualisierte Skala:

- Klasse A steht ausschließlich für Nullmissionsgebäude.
- Klasse G soll die energetisch schlechtesten fünfzehn Prozent des Gebäudebestands eines Landes abbilden.
- Die übrigen Gebäude werden den Klassen B bis F zugeordnet - in etwa gleich großen Anteilen.

Die konkreten Schwellenwerte legen die einzelnen Mitgliedstaaten

auf Basis der EU-Vorgaben fest. Sie können sich also von Land zu Land unterscheiden. Gleich bleibt hingegen die Einfärbung der Skala.

Demnach steht Grün für einen energetisch sehr guten Zustand. Ist die Skala hingegen rot, handelt es sich um ein energetisch ungünstiges Gebäude.

In welchen Fällen muss man einen Energieausweis vorlegen?

Doch es ändert sich ab Mai noch mehr - beispielsweise, wer einen Energieausweis vorlegen muss.

Bisher war ein Energieausweis für alle verpflichtend, die ihr Gebäude

- neu vermieten
- verkaufen
- verpachten wollen. In diesen Fällen muss auch weiterhin ein gültiger Energieausweis bei der ersten Besichtigung vorliegen, schreibt Zukunft Altbau. Auch bei Immobilienanzeigen in Zeitungen oder auf kostenpflichtigen Internetseiten muss der Nachweis bereits in Auszügen vorher gezeigt werden.

Ab Mai ist ein Energieausweis aber auch erforderlich,

- wenn Mietverträge verlängert werden
- wenn größere Renovierungen anstehen - also wenn mehr als ein Viertel der Fläche der Gebäude-

hülle saniert wurde oder die Maßnahmen ein Viertel des Gebäudewerts betreffen.

Fehlt der Energieausweis, enthält er falsche Angaben oder wird das Dokument oder eine Kopie davon nicht vollständig oder nicht rechtzeitig vorlegt, droht eine Geldbuße von bis zu 10.000 Euro. Das regelt das Gebäudeenergiegesetz.

Gut zu wissen: Wer sein Gebäude selbst bewohnt, braucht keinen Ausweis.

Was zeigen Verbrauchsausweis und Bedarfsausweis an?

Die Neuerungen gelten für jeden neu erstellten Energieausweis, also für Verbrauchs- und Bedarfsausweis. Grundsätzlich zeigen beide anhand der Skala an, wie energieeffizient ein Gebäude ist und nennen Empfehlungen für eine Modernisierung. Sie unterscheiden sich aber bei der Art der Berechnung.

Der Bedarfsausweis gibt den berechneten Energiebedarf anhand des baulichen Zustandes und der Heiztechnik wieder. Dabei ist eine Analyse des Gebäudes vor Ort durch eine Fachperson nötig. Dies lässt Rückschlüsse auf den energetischen Zustand sowie erwartbare Verbräuche und Kosten zu - und zwar unabhängig vom Verbrauchsverhalten.



Neue Skala von A bis G: Ab Mai 2026 ändern sich die Bewertungsklassen von Energieausweisen.

Foto: Franziska Gabbert/dpa-mag

Der Verbrauchsausweis hingegen ist nutzungsabhängig und zeigt, wie viel Energie die Heizung in drei aufeinanderfolgenden Jahren im Schnitt verbraucht hat.

Der Bedarfsausweis ist zwar teurer als ein Verbrauchsausweis, aber laut Zukunft Altbau auch etwas aussagekräftiger - besonders wenn neue Bewohner ein anderes Heizverhalten an den Tag legen. Abhängig von Größe und Komplexität des Gebäudes fällt dafür meist ein niedriger dreistelliger Betrag an. Gebäudeenergieberaterinnen und -berater und andere Fachleute können die Ausweise ausstellen.

In den meisten Fällen ist der Bedarfsausweis Pflicht - vor allem bei Ein- und Zweifamilienhäusern.

In einigen Fällen können Eigentümer aber auch frei wählen, welchen Ausweis sie sich ausstellen lassen.

Tipp: Wer sich zum Energiezustand eines Gebäudes ganzheitlich beraten lässt, kann Modernisierungsschritte sowie langfristige Investitionen sinnvoll vorausplanen.

Hier kann ein Bedarfsausweis Daten für einen individuellen Sanierungsfahrplan (ISFP) für die energetische Gebäudesanierung liefern. (DPA)

Fernablesbar? Welche Zähler Vermieter jetzt umrüsten müssen

Noch bis Ende des Jahres haben Vermieter und WEGs Zeit, bestimmte Zählerleinrichtungen auf den aktuellen Stand zu bringen

Vermieter aufgepasst! Bis Ende des Jahres müssen in vermieteten Wohnungen und Häusern Heizkostenverteiler, Wärmehäuser und Warmwasserzähler fernablesbar sein. Darauf weist der Eigentümerverband Haus & Grund Rheinland-Westfalen hin. Die alten Messgeräte, für die bislang einmal im Jahr der Ablesedienst kommen musste, sind bald nicht mehr zulässig. Von der Frist betroffen sind Vermieter wie Wohnungseigentümergeinschaften (WEG) gleichermaßen. Dabei müssen neu installierte Geräte laut Haus & Grund nicht nur fernablesbar sein, sondern seit dem 1. Dezember 2022 auch interoperabel und Smart-Meter-Gateway-fähig sein sowie Datenschutzstandards erfüllen.

Ältere fernablesbare Zähler dürfen vorerst bleiben

Sofern bereits in früherer Zeit fernablesbare Zähler installiert worden seien, die die beiden anderen Bedingungen noch nicht erfüllen, bestehe allerdings noch kein dringender Handlungsbedarf, sagt Erik Uwe Amaya, Verbandsdirektor von Haus & Grund Rheinland Westfalen. «Diese Geräte müssen erst bis zum 31. Dezember 2031 ersetzt werden.»

Für Kaltwasserzähler gilt die Pflicht zur Umrüstung bislang nicht. Der Einschätzung des Eigentümerverbands zufolge kann es aber sinnvoll sein, hier ebenfalls gleich mit nachzubestern.

Austausch bringt unterjährige Verbrauchsinformation

Mit dem Einbau neuer Geräte kommt auf Vermieter zudem eine weitere Pflicht zu. Sobald in einer Wohneinheit fernablesbare Messeinrichtungen installiert sind, müssen Vermieter ihren Mietern einmal im Monat eine sogenannte Unterjährige Verbrauchsinformation (UVI) zur Verfügung stellen. Sie muss über den Verbrauch im vergangenen Monat in Kilowattstunden informieren und zudem einen Vergleich zum Vormonat, zum Vorjahresmonat und dem Verbrauch eines normierten Durchschnittsnutzers informieren. Die UVI dürfen Vermieter ihren Mietern per Post, per E-Mail



Haben bald ausgedient: Die alten Messgeräte, für die bislang einmal im Jahr der Ablesedienst kommen musste, müssen bis Ende des Jahres fernablesbar sein.

Foto: Andrea Warnecke/dpa-mag

oder auch über eine App bereitstellen. «Sofern die Mieter die Information in einer App einsehen oder online herunterladen sollen,

müssen sie monatlich informiert werden, wenn die Informationen bereitstehen - zum Beispiel durch eine E-Mail», sagt Amaya. (DPA)

Eine Kollektion, viele Möglichkeiten

Innovative Badmöbel setzen neue Maßstäbe in Form, Farbe und Funktion

Rund oder eckig? Beides! Eine neue, trendstarke Badkollektion verbindet sanfte Rundungen und klare Kanten mit einer asymmetrischen Ästhetik und passt zu jedem Einrichtungsstil. Das Herzstück der Kollektion ist ein Schrankwaschtisch mit reduzierten, organischen Formen, durchdachten Stauraumlösungen und einer vielseitigen Farb- und Größenauswahl. Von Weiß und Grün über vier attraktive Eichenholzdecore bis hin zu Graphite und Vulkanschwärz: Die Kollektion wird in acht modernen Farbtönen angeboten, die sich hervorragend in individuelle Wohnkonzepte integrieren lassen. Auch bei den Größen bietet sie jede Menge Flexibilität. So ist der Waschtisch in sechs verschiedenen Varianten von 55 bis 120 Zentimeter verfügbar und damit perfekt für jede Badgröße vom kleinen Gäste-WC bis hin zum großen Wellnessstempel geeignet. Die praktischen Unterschränke, in denen Handtücher, Kosmetikarti-



Herzstück einer neuen Badkollektion ist der Schrankwaschtisch. Er verbindet sanfte Rundungen mit klaren Kanten und wird in vielen Farben und Größen angeboten.

Foto: Foto: HLC/Villeroy & Boch

kel & Co. untergebracht werden können, sind optional mit einer oder zwei Schubladen erhältlich. Darüber hinaus können die Modelle in den Breiten 80 und 100 Zentimeter zusätzlich mit einem offe-

nen Fach kombiniert werden. Besonders toll: Die wassersparenden Armaturen für Waschplatz, Bidet, Dusche und Badewanne greifen die minimalistische Optik auf und setzen mit ihrem Oberflä-



Diese trendstarke Badkollektion passt zu jedem Einrichtungsstil.

Foto: HLC/Villeroy & Boch

chenfinish in Chrom oder Matt Schwarz gezielte Akzente im Badezimmer. Die Kollektion umfasst übrigens auch passende WCs, die wahlweise in runder oder eckiger Form erhältlich sind sich harmo-

nisch in die Formensprache der Badkollektion einfügen. Sie überzeugen mit einer kraftvollen Wirbelspültechnologie, sparsamem Wasserverbrauch und ihrer hygienischen Pflegeleichtigkeit. (HLC)



Fensterwechsel

Ohne Maurer. Ohne Maler. Ohne Dreck.

Staatlichen Zuschuss sichern

Werkvertretung Niedersachsen
André Dornbusch
kontakt@perfecta-fenster.de
Tel 0531 28 89 583

perfecta

perfecta-fenster.de

5161801_002626

- Barrierefreier Umbau
- Beratung vor Ort
- Hochwertige Materialien
- Bodengleiche Duschen
- Individuelle Gestaltung

Fliesenleger-Fachbetrieb Guido Bracht

Im Dorfe 1 A Burgdorf OT Schillerslage

Fliesen | Platten | Mosaik

BRACHT

Tel.: 051 36 / 976 42 55
Tel.: 0170 / 7 09 79 78

www.bracht-fliesen.de

METALLBAU

AK Andreas Kaletta Metallbau GmbH

MEISTERBETRIEB

- ◆ Geländer, Gitter, Tore
- ◆ Zaunanlagen
- ◆ Stahl-, Metall- und Treppenbau

Leineweberstr. 16, 31303 Burgdorf
metallbau.kaletta@freenet.de
Tel. (05136) 8 52 84 • Fax (05136) 87 95 19

VANDE UND MEHR...

Malermester KAUFF

Die Malermeister Jan und Marco Kauff freuen sich auf Ihren Anruf!

- ◆ Maler- und Tapezierarbeiten
- ◆ Senioren-Renovierservice
- ◆ Bodenbelagsarbeiten

Kauff Malereibetrieb GmbH
Niedersachsenstr. 32 B
30853 Langenhagen
☎ 0511-77 12 22 • www.kauff.de

Smarte & Energieeffiziente Lösungen für Ihr Zuhause – vom Fachhändler vor Ort.

VD Elektrik
Fachbetrieb für Gebäudetechnik

Energiemanagementsysteme
PV-Anlagen und Speicher,
Klimaanlagen,
Wärmepumpen und Wallboxen

- Installationen
- Reparaturen
- Lichttechnik
- SAT-Anlagen
- Photovoltaik
- Hausgeräte
- Elektroheizungen
- Materialverkauf
- Klimaanlagen
- Steuerungstechnik

VD Elektrik
Elektromeister
Jörg van Ditzhuyzen

Burgdorfer Straße 85–89
31311 Uetze
Tel. (0 51 73) 92 21 44
www.vdelektrik-uetze.de

„Über Grenzen“ gibt wichtige Denkanstöße

Der **magaScene**-Kulturtyp: **INTERNATIONALE FILMREIHE HANNOVER**

Die Welt steht Kopf. Obwohl die Herausforderungen von Klima- und Umweltschutz, Demokratie und Frieden nur global und gemeinsam gelöst werden können, sind die Bilder unserer Zeit von Grenzen, Mauern und Konflikten geprägt. Zum zweiten Mal zeigt ein Kooperationsverbund von Vereinen und Initiativen unter dem Titel „Über Grenzen“ acht Filme und Dokumentationen, die den Einsatz von Menschen für eine friedvolle und gerechte Welt in verschiedenen Regionen der Welt in den Mittelpunkt stellen. Die Filmreisen gehen vom 25. Februar bis 18. März nach Brasilien, Sudan, Venezuela, Palästina, Malawi, Südafrika, Simbabwe, Senegal und Kolumbien. Die Vorführungen finden an unterschiedlichen Kinos in Hannover statt. Der Eintritt ist frei. Eine vorherige Anmeldung ist nicht erforderlich. Alle sind willkommen!

zählt die Geschichte der 77-jährigen Tereza, die in einer kleinen Industriestadt im Amazonasgebiet lebt. Doch eines Tages erhält sie die Anweisung, in eine Seniorenenklave zu ziehen. Tereza widersetzt sich.

Das Kino im Sprengel richtet am 27. Februar um 19 Uhr den Blick gen Sudan. Die Doku Heroic Bodies (Arabisch mit engl. UT) untersucht die vielfältigen Formen des Kampfes und Widerstands sudanesischer Frauen gegen brutalste Formen der Unterdrückung. Anschließend lädt ein Gespräch mit der Regisseurin Sara Suliman zum Austausch ein.

Das Kino im Künstlerhaus zeigt am 3. März um 18 Uhr Niños de Las Brisas (Spanisch mit engl. UT). Der Dokumentarfilm begleitet über zehn Jahre drei venezolanische Kinder aus dem armen Stadtteil Las Brisas auf ihrem Weg, im Rahmen des Musikprogramms „El Sistema“ professionelle Musiker zu werden. Anschließend Filmgespräch.

Auf ihrer unermüdlichen Suche nach Erinnerung und Zugehörigkeit begegnet die in den

USA geborene, palästinensische Filmemacherin Areeb Zuhaier im Internet dem Parkour-Athleten Ahmed und freundet sich mit ihm an. Die jugendlichen Parkour-Läufer erhoffen sich Aufmerksamkeit in den sozialen Medien, um Gaza verlassen zu können. Die Doku Yalla Parkour (Arabisch/Schwedisch mit engl. UT) erzählt am 4. März um 18 Uhr im Kino im Künstlerhaus ihre Geschichte. Anschließend Filmgespräch mit palästinensischen Gästen.

Die Geschichte von The Gunless Soldier (Chichewa mit engl. UT) spielt in einem Dorf in Malawi, das von Korruption und Brutalität terrorisiert wird. Die Mutter der jungen Wonani wurde getötet. Entschlossen, Gerechtigkeit zu suchen, begibt sie sich auf eine Mission der Rache. Zu sehen am 10. März um 19 Uhr im Kino im Sprengel. Anschließend Filmgespräch mit der Regisseurin Joyce Mhango Chavula.

Das Kino am Raschplatz zeigt am 11. März ab 18 Uhr zwei Dokumentationen. Transactions - Generation Africa (Ndebele mit engl. UT.) thematisiert die wirtschaftliche Misere in Simbabwe. Frank, Miles und Portia arbeiten im Ausland, ihre Schwester sucht nach einer Möglichkeit, ebenfalls auszuwandern - all dies hat Auswirkungen auf die Familiendynamik. In Nyasha. It simply means grace (Orig. mit dt. UT) erzählt die Protagonistin Nyasha an unterschiedlichen Stationen in der Grenzstadt Musina von ihrem Leben zwischen der hoffnungslosen Vergangenheit in ihrer Heimat Simbabwe und der Hoffnung auf eine Zukunft in Südafrika. Anschließend Ge-

Die Filmreihe startet am 25. Februar im Kino im Künstlerhaus und geht bis zum 18. März. Foto: LHH



spräch mit Gästen der Lutheran Community Outreach Foundation in Hillbrow, Johannesburg. Der Abschluss der Filmreihe wird am 18. März ab 19 Uhr im Kino am Raschplatz hochpolitisch. Die Aktivistin Francia Márquez fordert 2022 den Status

Quo heraus und kandidiert für die Präsidentschaftswahlen in Kolumbien, einem Land, das durch Rassismus und sozio-ökonomische Ungleichheit geprägt ist. Die biografische Dokumentation Igualda (Spanisch mit engl. UT) begleitet Márquez

Werdegang 15 Jahre lang aus nächster Nähe und zeigt, wie aus Unterdrückung und Wut eine unvorhergesehene Kraft entstehen kann, die die Machtdynamiken in einem Land verändert. Anschließend Filmgespräch.

Inka Meyer live im TAK

HANNOVER. Mit „Highway to Health“ gastiert Inka Meyer am Freitag, 27. Februar, ab 20 Uhr im TAK, Am Küchengarten 3-5. Die Kabarettistin begibt sich auf eine ebenso persönliche wie humorvolle Spurensuche nach ihren familiären Wurzeln. Zwischen Erbmasse, Immunsystem und Ahnenforschung erzählt sie von einer Reise ins polnische Jasenitz-pointiert, selbstironisch und mit dem Credo: „Wer gesund sein will, muss lachen“. Der Eintritt beträgt 28,50 Euro, ermäßigt 16 Euro. Einlass ist ab 19 Uhr. **RED**

Passionskonzert für Hospiz

HANNOVER. Ein Passionskonzert des Vereins Officium e.V. erklingt am Sonntag, 22. Februar, ab 18 Uhr in der St.-Petri-Kirche, Am Lindenhofe 16. Auf dem Programm stehen Werke von Rossini und Kodaly, Deak-Bardos, Faure und Bach. Der gesamte Erlös ist für das Kinderhospiz Hermannstadt in Rumänien bestimmt. Mitwirkende sind unter anderem Adrian Marius Grandt, Anna Mallek, Tadeusz Slowiak und Monika Swiechowicz sowie der St.-Petri-Kammerchor. **RED**

Traumschiff sticht in See

HANNOVER. Das Theaterensemble Weltenmacher e.V. bringt am Sonnabend, 21. Februar, ab 20 Uhr das Stück „#SSNTS – Spätsommernachts-traumschiff“ auf die Bühne im Saal der Evangelischen Jugend Hannover, Am Judenkirchhof 14. Im Mittelpunkt steht eine Kreuzfahrtgesellschaft zwischen Selbstfindung, KI-Unterstützung und unerwarteten Wendungen. Der Eintritt beträgt 12 Euro. Karten können per E-Mail an karten@die-weltenmacher.de vorbestellt werden. **RED**



Stadtmagazin für Hannover magaScene

Viele weitere, spannende Neuigkeiten aus der lokalen Kulturszene finden Sie in der aktuellen Ausgabe unseres Partnermediums magaScene, monatlich frisch gedruckt und kostenlos an über 500 Auslegestellen in Hannover oder online auf www.magaScene.de inklusive Download-Möglichkeit.

Fabelhafte Figuren

HANNOVER. Das Figurentheater Buchfink gastiert am Sonntag, 22. Februar, ab 11 Uhr, sowie am Montag, 23. Februar, ab 10 Uhr, im Theatrio Figuren Theaterhaus Hannover, Großer Kolonnenweg 5. Gezeigt wird das Stück „Lykke Eira – Zwergenreise“, eine Geschichte über Mut, Verantwortung und Begegnungen mit dem Unbekannten.

Im Mittelpunkt steht das Schneezwergen-Mädchen Lykke Eira, deren Name „Glückliche Schneeflocke“ bedeutet. Ihre Heimat ist in Gefahr: Der Gletscher, auf dem die Schneezwerge leben, schmilzt. Während im Zwergerat Angst und Panik um sich greifen, hat Lykke Eira eine Idee. Doch die Stimmen der Kinder finden kein Gehör. Aus Wut und Enttäuschung stapft sie los über den Gletscher. Dabei löst sie ein Schneebrett aus und stürzt mit einer Lawine ins Tal.

Auf der Suche nach einem Weg zurück zu ihrem Heimat-

gletscher gerät sie in unbekanntes Gegenden. Dort begegnet sie Wesen, vor denen sie stets gewarnt wurde: Waldwichten, Wassergnommen, Schneefretchen, Schabernöck und Steingnömchen. Bald zeigt sich, dass auch sie unter den Folgen

menschlichen Handelns leiden.

Der Eintritt beträgt am Sonntag 10 Euro, am Montag 8,50 Euro, jeweils zuzüglich Gebühren. Einlass ist 30 Minuten vor Beginn. **RED**

☐ Kartenvorverkauf: theatrio.de



Das Figurentheater Buchfink zeigt „Lykke Eira“. Foto: Figurentheater Buchfink

Begegnungen mit Wilhelm Busch

HANNOVER. Mit „Busch meets“ startet das Wilhelm-Busch-Museum eine neue Ausstellungsserie, in der die Bilder zeitgenössischer Kunstschaffender mit denen Wilhelm Buschs gegenübergestellt werden. Den Auftakt gestaltet die österreichische Künstlerin Michaela Konrad. Ihre Arbeiten greifen die Ästhetik klassischer Midcentury-Comics und historischer Werbekampagnen auf und übersetzen sie in plakative, ironisch gebrochene Appelle für bewussteren Konsum.

In Werkserien wie „Embrace the Future / Wir feiern den Verzicht“ verbinden sich optimistisch wirkende Zukunftsbilder mit kritischen Botschaften über Ressourcenverbrauch und Wegwerfmentalität. „Pictures of Tomorrow“ thematisiert die Folgen fortschreitender Naturausbeutung. Einige Motive werden in der Ausstellung per App digital erweitert und dadurch zusätzlich erfahrbar.

Im Dialog mit Konrads Siebdruckern stehen ausgewählte Arbei-

ten von Wilhelm Busch. Auch er galt als genauer Beobachter seiner Zeit, kritisierte Verschwendung und zeigte in seinem Werk eine enge Verbundenheit zur Natur. Die Gegenüberstellung macht deutlich, wie aktuell seine Haltung bis heute wirkt.

Geöffnet ist die Ausstellung vom 21. Februar, bis 17. Mai, jener dienstags bis sonntags sowie am Ostermontag von 11 bis 17 Uhr im Museum Wilhelm Busch – Deutsches Museum für Karikatur & Zeichenkunst, Georgengarten 1. **R/H/R**



Michaela Konrad: „ME TRAVEL? EMBRACE THE FUTURE“ / Wilhelm Busch: „Otto Busch in der Stube des Wiedensahler Elternhauses ein Buch lesend“. Quelle: Michaela Konrad / Museum Wilhelm Busch

Literatur im Duell

HANNOVER. Zum zweiten Mal treten Autorinnen und Autoren aus Hannover und Hildesheim beim „docFight“ gegeneinander an. Das literarische Duell beginnt am Freitag, 27. Februar, ab 19 Uhr im Stadtteilzentrum Nordstadt / Bürgerschule, Klaus-Müller-Kilian-Weg 2. Sechs Schreibende verfassen live in einem gemeinsamen Online-Dokument einen improvisierten Text und stellen sich wechselnden Vorgaben. Das Publikum entscheidet über den Gewinn des goldenen Pokals. Der Eintritt ist frei, Einlass ab 18 Uhr. Spenden sind willkommen. **RED**

Klunker aus dem 3D-Drucker

HANNOVER. Die TechnoThek lädt am Freitag, 27. Februar, alle ab 16 Jahren ab 17 Uhr zum 3D-Druck-Special „Klunker“ in die Stadtbibliothek, Hildesheimer Straße 12, ein. Der Eintritt ist frei.



Heinz Sielmann Stiftung

Was bleibt? Mein Erbe. Für unsere Natur.

Erinnern Sie sich noch an das Frühlingslied „Alle Vögel sind schon da“? In Deutschland steht der dort besungene Star auf der Roten Liste der gefährdeten Arten – wie viele weitere heimische Lebewesen, deren Lebensräume schwinden. Es liegt in unserer Hand, ihr Überleben zu sichern und unsere Lebensgrundlage zu erhalten.

Wir fördern Natur- und Umweltschutz sowie das Naturerleben – auch für Kinder. Deshalb setzt sich die Stiftung, ganz im Sinne ihres Gründerpaares (dem legendären Tierfilmer Heinz Sielmann und seiner Frau Inge Sielmann), mit viel Leidenschaft und aller Kraft für die Vielfalt der Natur und ihrer Erhaltung ein.

Helfen auch Sie mit, den Verlust der Artenvielfalt zu stoppen, bedrohte Tierarten und ihre Rückzugsgebiete zu schützen, um sie auch noch für nachfolgende Generationen erlebbar zu machen. Geben Sie eigene Werte weiter: mit einem Testament zu Gunsten der Arbeit der gemeinnützigen Heinz Sielmann Stiftung.

Ein kostenfreier Ratgeber zum Thema Testament und Engagement liegt für Sie bereit. Wir beantworten Ihre Fragen und beraten Sie gerne unter 05527 914 419



STEUERBERATUNG & RECHTSHILFE

DIE EXPERTEN IN IHRER NÄHE

Eigenbedarf: Wann Mieter wirklich ausziehen müssen

Eigenbedarf ist einer der häufigsten Kündigungsgründe, mit denen Mieterinnen und Mieter konfrontiert sind. Doch nicht jede Kündigung ist auch rechters.

Kündigung wegen Eigenbedarfs: Eine solche Nachricht trifft Mieter meist unvorbereitet. Umso größer ist der Schreck. Allerdings sind Mieter einer Eigenbedarfskündigung nicht völlig schutzlos ausgeliefert - es gibt Mittel und Wege, sich zu wehren. Wir beantworten wichtige Fragen zum Umgang mit dieser Art von Post.

Eigenbedarf: Was ist das überhaupt?

Mit der Kündigung wegen Eigenbedarfs können Vermietende ein Mietverhältnis beenden, um die Wohnung für sich selbst oder Angehörige zu Wohnzwecken zu nutzen. Nach Einschätzung von Mieterschützern ist Eigenbedarf in zwischen Kündigungsgrund Nummer eins.

Wichtig zu wissen: Wohnungsunternehmen können grundsätzlich keine Eigenbedarfskündigung aussprechen. Dieses Recht ist ausschließlich natürlichen Personen vorbehalten.

Für wen greift Eigenbedarf?

Der Kreis der Menschen, für die Eigenbedarf geltend gemacht werden kann, ist weit gezogen. Neben Vermieter oder Vermieterin selbst umfasst er Ehepartner, Verlobte, (Stief-)Kinder, Eltern, Schwiegereltern, Enkel, Neffen und Nichten. Außerdem kommen generell Menschen infrage, die im Haushalt des Vermieters oder der Vermieterin leben.

Pflegekräfte gehören nicht unbedingt zu den Bedarfspersonen und damit zu denen, für die so ohne Weiteres kein klassischer Eigenbedarf angemeldet werden kann.

Was fällt unter Eigenbedarf?

Die Palette reicht vom Wohnungswechsel aus Altersgründen über den Auszug der Kinder bis hin zur Wahrnehmung des Umgangsrechts von Eltern und Kindern. Zu all diesen Punkten haben Gerichte schon geurteilt - häufig zum Nachteil von Mietern.

Und was nicht?

Die lediglich vage Absicht, die

Wohnung oder das Haus irgendwann einmal nutzen zu wollen, rechtfertigt keinen Eigenbedarf. Solchen sogenannten Vorratskündigungen hat der Bundesgerichtshof eine Absage erteilt.

Welche Informationen stehen Mieterinnen und Mietern im Rahmen der Eigenbedarfskündigung zu?

Prinzipiell beschränkt sich der Anspruch darauf, dass Vermieter im Kündigungsschreiben mitteilen, für wen genau sie die Wohnung beanspruchen. Sie müssen diese(n) Menschen benennen und den Grund darlegen: Weil die Wohnung näher zum neuen Arbeitsplatz liegt, sie aus Altersgründen vom Familienheim in eine kleinere Wohnung wechseln möchten oder die erwachsenen Kinder aufgrund von Familienzuwachs mehr Platz als die aktuellen 50 Quadratmeter benötigen.

Tiefer brauchen Vermieter nicht ins Detail zu gehen. Auf Nachweise haben Mieter und Mieterinnen nach Auskunft des Mietrechtsanwalts Nico Bergerhoff keinen Anspruch - zumindest nicht im Kündigungsschreiben.

Unter dem Strich seien die Anforderungen an die Begründung niedrig, sagt Monika Schmid-Balzert vom DMB Mieterverein München. «Der Grund muss plausibel und nachvollziehbar sein. Das reicht, damit Gerichte die Eigenbedarfskündigung meistens anerkennen», sagt sie.

Was tun bei Zweifeln an der Kündigung?

Kommt Mietern etwas komisch vor, sollten sie diesem Eindruck nachgehen. Sie können dafür zum Beispiel den Vermieter anschreiben und diesen bitten, den Eigenbedarf besser zu erläutern. Zudem lässt sich recherchieren, ob seine Angaben und Gründe zutreffen. Ein Blick ins Internet hilft.

Taucht die Wohnung auf Verkaufsportalen auf, ist der angemeldete Eigenbedarf mutmaßlich vorgetauscht. Gingen der Kündigung Streitigkeiten um Mieterhöhungen und Nebenkosten voraus, sollten Mieter ebenfalls misstrauisch werden, so Monika Schmid-Balzert.



Einer Eigenbedarfskündigung kann bei unzumutbarer Härte durch den Mieter widersprochen werden - zum Beispiel bei fortgeschrittenem Alter.

Foto: Karolin Krämer/dpa-mag

Kann ich schon am Kündigungsschreiben ablesen, ob die Kündigung berechtigt ist oder nicht?

Ja, das geht.

- Ist der Nutzungswunsch konkret genug beschrieben, um ihn nachzuvollziehen
- Hat der Vermieter erläutert, für wen er meine Wohnung beansprucht?
- Gehört die Bedarfsperson tatsächlich zur nahen Verwandtschaft oder zum Haushalt?

«Wenn nicht, ist eine Kündigung wegen Eigenbedarfs grundsätzlich nicht begründet», sagt Rechtsanwalt Nico Bergerhoff. Die Antworten auf diese entscheidenden Fragen liefern also erste Hinweise, ob Mieter die Kündigung eher akzeptieren oder dagegen vorgehen sollten.

Auch eine Unterschriftenkontrolle kann lohnen: Gerade vermietende Paare und Erbengemeinschaften unterschreiben Mietverträge oft gemeinsam. Dann müssen auch alle die Eigenbedarfskündigung unterzeichnen. Hier passieren Fehler: Manchmal hat nur einer unterschrieben, manchmal fehlt zumindest eine Person. Dann kann die Kündigung infällig sein.

Stehen mehrere Mietende im Vertrag, gilt es nachzuzugucken, ob sämtlichen Mietern gekündigt wurde. Wurde einer oder eine übersehen, kann auch das ein

Hebel zur Abwehr der Kündigung sein.

So oder so: Wer gegen Eigenbedarf vorgehen will, braucht Argumente. «Man muss seine Zweifel mit stichhaltigen Belegen untermauern», sagt Monika Schmid-Balzert. Sie empfiehlt, erst rechtlichen Rat einzuholen, bevor Mieterinnen und Mieter Zweifel und Widerspruch beim Vermieter anmelden. Chancen und Risiken einer Auseinandersetzung lassen sich so besser abwägen.

Welche Möglichkeiten haben Mieter, wenn sie den Eigenbedarf nicht akzeptieren wollen?

Mieter und Mieterinnen haben ein Widerspruchsrecht. Es greift vor allem, wenn eine unzumutbare Härte - hohes Alter, schwere Krankheit - als Hindernis für den Auszug angeführt wird. Der Widerspruch muss spätestens zwei Monate vor Ablauf der Kündigungsfrist schriftlich erfolgen.

Meistens läuft der Widerspruch auf ein Gerichtsverfahren hinaus. Das zeigt die Erfahrung von Mietrechtsexperten.

Gut zu wissen: Vermieter müssen in der Kündigung zwar nicht über das Recht auf Widerspruch sowie über dessen Frist und Form hinweisen. Verzichteten sie aber darauf, haben Mietparteien laut Monika Schmid-Balzert die Möglich-

keit, ihrer Kündigung noch im Räumungsprozess zu widersprechen.

Welche Kündigungsfristen gelten?

Das hängt von der Mietdauer ab - je länger diese war, desto länger ist auch die Kündigungsfrist: Wer bis zu fünf Jahre in einer Mietwohnung gelebt hat, kann mit einer dreimonatigen Frist gekündigt werden. Nach Ablauf des fünften Jahres beträgt die Kündigungsfrist bereits sechs Monate, nach dem achten Jahr neun Monate.

Bei Teilung eines Mehrfamilienhauses in Eigentumswohnungen können Bergerhoff zufolge Kündigungssperrfristen entstehen. Mieter, die schon vor der Aufteilung dort wohnten, sind laut Gesetz grundsätzlich drei Jahre nach dem ersten Verkauf der Wohnung nach Teilung vor Eigenbedarf geschützt. Die Bundesländer dürfen die Frist ausdehnen. In Bayern sind es in Städten wie München zehn Jahre, in Baden-Württemberg fünf Jahre.

Geht es auch ohne Streit?

Vielleicht gibt es eine gütliche Einigung, indem Vermieter Mieterinnen und Mietern mehr Zeit bis zum Auszug oder eine finanzielle Beteiligung an den Umzugskosten in Aussicht stellen. Bieten Vermieter so etwas nicht von sich aus an, kann es sich für Mieterinnen und Mieter darum lohnen, nachzuzufragen. (DPA)

Eigenbedarf: In welchen Härtefällen Mieter bleiben dürfen

Wenn der Vermieter eine Kündigung aufgrund von Eigenbedarf ausspricht, ist wohl jede Mieterin und jeder Mieter erst einmal etwas aufgelöst. Doch manchen Mieter trifft eine solche Nachricht deutlich härter als andere - etwa weil er alt oder krank ist. Dann gilt eine Besonderheit.

Schwere Erkrankungen, Schwangerschaft, fortgeschrittenes Alter in Kombination mit Verwurzelung im Ort oder dem sozialen Umfeld, kurz bevorstehende Prüfungen sowie Suizidgefahr geltend laut Gesetz als unzumutbare Härte. «In solchen Fällen eröffnet sich Mietern die Möglichkeit, Widerspruch einzulegen», sagt der Freiburger Mietrechtsanwalt Nico Bergerhoff.

Härtefälle gehen vor Gericht Solche Streits landen dann regelmäßig vor Gericht, wenn beide Parteien auf ihr jeweiliges Recht bestehen - dann ist es an den Richtern, über den potenziellen Härtefall zu entscheiden. Dort müssen Mieterinnen und Mieter

ihre Situation Bergerhoff zufolge belegen können. «Gerichte können zudem medizinische Gutachter bestellen», so der Anwalt. Ob und wie lange jemand aufgrund unzumutbarer Härte in seiner Wohnung bleiben kann, entscheidet sich im Laufe des Verfahrens. Mitunter hilft Mietern ja aber schon ein Aufschub weiter.

Wichtig ist, dass betroffene Mieter ihren Widerspruch aufgrund potenzieller unzumutbarer Härte schriftlich an den Vermieter adressieren - und zwar spätestens bis zu zwei Monate vor Ablauf der Kündigungsfrist, weil Vermieter das Ansinnen sonst aus formalen Gründen ablehnen können.

Etwas anderes gilt nur, wenn Vermieter nicht rechtzeitig vor Ablauf der entsprechenden Frist auf die Möglichkeit, die Form und Frist des Widerspruchs hingewiesen haben - etwa im Rahmen der Kündigung. Dann ist ein Widerspruch auch noch im ersten Termin eines möglichen Räumungsrechtsstreits möglich. (DPA)



Janina Hitzemann
Rechtsanwältin
Fachanwältin
für Arbeitsrecht

§ Ihre Kanzlei für Arbeitsrecht

- ◆ Arbeitsrecht für Arbeitnehmer und Arbeitgeber
- ◆ Vertragsrecht
- ◆ Verkehrsrecht
- ◆ Grundstücksrecht
- ◆ Testamentsvollstreckung



05139/970 92 30 oder 05130/976 69 19
www.kanzlei-hitzemann-burgwedel.de

Steuern? Wir machen das.

VLH.



Vereinigte Lohnsteuerhilfe e.V. LOHNSTEUERHILFEVEREIN

Beratungsstellen vor Ort

31275 Lehrte, Parkstr. 17, Olaf.Meier@vlh.de ☎ 05132/8214821
 31275 Lehrte, Ahltener Str. 12, Veronika.Broszeit@vlh.de ☎ 05132/825344
 31303 Burgdorf, Marktstraße 6, Olaf.Meier@vlh.de, ☎ 05136/9702780
 31319 Sehnde, Ferd.-Wahrendorff-Str. 7, Heike.Melzer@vlh.de ☎ 05132/586878

www.vlh.de Wir beraten Mitglieder im Rahmen von § 4 Nr. 11 StBerG.



Ilse Kühn-Blaschek
Rechtsanwältin und Notarin a. D.

- Scheidungsrecht
- Erbrecht
- Grundstücksrecht
- Trennungs- und Scheidungsvereinbarungen

31275 Lehrte • Spreewaldstr. 1 • Tel. 05132/23 79
E-Mail: Rechtsanwaeltin@Kuehn-Blaschek.de

Ein-Prozent-Methode vs. Fahrtenbuch

Was lohnt sich eher?

Durch die private Nutzung eines Dienstwagens entsteht begünstigter Beschäftigten ein geldwerter Vorteil, der versteuert werden muss. Dafür gibt es zwei unterschiedliche Verfahren: die Fahrtenbuchmethode und die Pauschalmethode, auch 1-Prozent-Methode genannt. «Je niedriger der Bruttolistenpreis bei der Erstzulassung, desto vorteilhafter kann die 1-Prozent-Methode sein», sagt Jana Bauer, Geschäftsführerin beim Bundesverband Lohnsteuerhilfevereine. Die Fahrtenbuchmethode ist häufig günstiger, wenn der Dienstwagen überwiegend geschäftlich genutzt wird.

Ein konkretes Rechenbeispiel bringt Klarheit:

Angenommen ein Dienstwagen hat einen Bruttolistenpreis von 45.000 Euro.

• Bei der Pauschalmethode wäre die Privatnutzung des Pkw dann kilometerunabhängig mit einem Prozent des Bruttolistenpreises pro Monat zu versteuern - macht 5.400 Euro auf das Jahr gerechnet.

• Hinzu kommt der geldwerte Vorteil für die Wegstrecke zur Arbeit mit 0,03 Prozent des Bruttolistenpreises pro Kilometer und Monat. Beträgt die einfache Wegstrecke zwischen Wohnung und Arbeitsstelle 20 Kilometer, kämen also noch einmal 3.240 Euro hinzu.

• Macht in Summe einen mit dem persönlichen Steuersatz zu versteuernden geldwerten Vorteil von 8.640 Euro auf das Jahr gerechnet. Unerheblich ist hier, wie viel der Dienstwagen tatsächlich privat genutzt wird.

Bei der Fahrtenbuchmethode ist das anders. Hier werden Beschäftigten nur die Kosten als geldwerter Vorteil auferlegt, die tatsächlich durch die Privatnut-

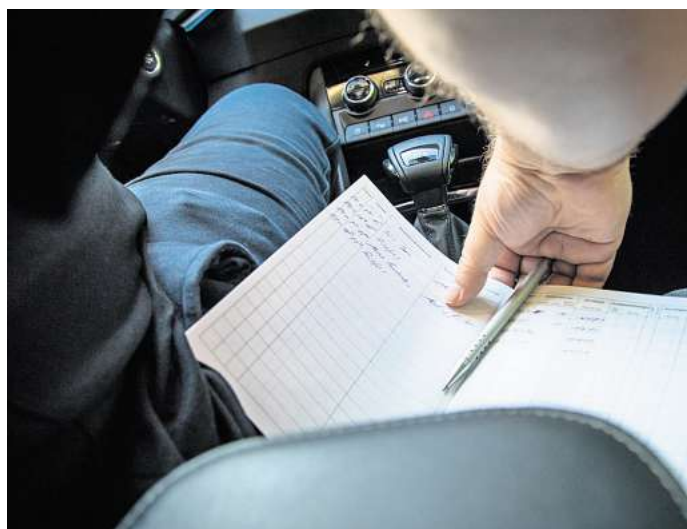

Kann sinnvoll sein, wenn der Dienstwagen nur selten für private Fahrten genutzt wird: das Führen eines Fahrtenbuchs. Foto: Christin Klose/dpa-mag

zung veranlasst wurden. Dafür ist zunächst zu ermitteln, wie hoch die Gesamtkosten des Dienstwagens pro gefahrenem Kilometer sind, ehe der geldwerte Vorteil anteilig berechnet werden kann.

• In dem obigen Beispiel taxiert Jana Bauer die jährlichen Gesamtkosten des Dienstwagens bei einer Laufleistung von 20.000 Kilometern auf 12.000 Euro.
• Das macht einen individuellen

Kilometersatz von 0,60 Euro.
• 9.400 Kilometer davon sollen für die Privatnutzung und die Fahrten zur Arbeit angefallen sein - multipliziert mit dem individuellen Kilometersatz ergibt sich ein geldwerter Vorteil von 5.640 Euro.

Die günstigere Methode hängt vom Einzelfall ab - das bedeutet: In diesem Beispiel fällt der zu versteuernde geldwerte Vorteil bei der Fahrtenbuchmethode um 3.000 Euro günstiger aus. Hier könnte sich der Mehraufwand also lohnen, Tag für Tag genau zu dokumentieren, inwieweit der Wagen geschäftlich und inwieweit privat genutzt wird. Bauer zufolge ist das regelmäßig so, wenn der Dienstwagen überwiegend geschäftlich genutzt wird.

Je höher der private Nutzungsanteil ist, desto eher kann die Pauschalmethode lohnen - bei dieser Besteuerungsart sind sämtliche privat veranlassten Fahrten steuerlich abgegolten. (DPA)



Vermachen Sie ein Lächeln.

ZUKUNFT FAIR MACHEN

Ermöglichen Sie Bildung und faire Chancen für Kinder weltweit - mit Ihrem Testament.
Wir informieren Sie gern zu Ihren Möglichkeiten.

Ihre Ansprechpartnerin: Dagmar Löffler
laecheln@plan.de
040 / 607 716 - 260
www.plan.de/laecheln





Gibt Kindern eine Chance

So plötzlich bist du gegangen,
uns allen fehlen die Worte ...

Wolfgang Tillmann

* 15. März 1943 † 13. Februar 2026

Wir werden dich nie vergessen

**Deine Bärbel
Cerstin und Heiko
Stefanie und Karsten mit Bo und Nea
Heiko und Michaela mit Nika, Leni, Timo und Simon
Daniel und Janine mit Josh, Mira und Henri
im Namen aller Angehörigen**

Die Beerdigung findet am Samstag, dem 28. Februar 2026,
um 12 Uhr auf dem Friedhof Kleinburgwedel,
Großburgwedeler Str. 7A, in 30938 Burgwedel statt.

Von Beileidsbekundungen am Grab bitten wir abzusehen!

Betreuung: Bestattungsinstitut Bamberg, Berkhopstr. 1a, 30938 Burgwedel, Tel. 05139-99850

Wir nehmen Abschied von unserem Feuerwehrkameraden

**Oberlöschmeister
Wolfgang Tillmann**

der uns für immer verlassen hat.
Sein Andenken werden wir in Ehren halten.

Freiwillige Feuerwehr Kleinburgwedel

Antreten zur Teilnahme an der Beerdigung Samstag,
den 28.02.2026 um 11:30 Uhr Am neuen Feuerwehrgerätehaus.

Am 13.02.26 verstarb unser Kamerad und
Leiter der Ehrenabteilung

**Oberlöschmeister
Wolfgang Tillmann**

Wir werden dem Verstorbenen
ein ehrendes Gedenken bewahren.

Treffen zur Teilnahme an der Trauerfeier am 28.02.26
um 11:15 Uhr am Feuerwehrhaus.

Freiwillige Feuerwehr Großburgwedel

Tabuthema Bestattungskosten
wer muss hierfür später bezahlen?

Sorgen Sie vor und zahlen Sie hierfür schon zu Lebzeiten
für Ihre Bestattungsvorsorge z.B. bei Treuhand AG ein.
Somit entlasten Sie Ihre Angehörigen, zumindest in
finanzieller Hinsicht, nach Ihrem Tod. Reden wir darüber,
wir beraten Sie gern individuell und kostenlos.



Zweigniederlassung der Bestattungshaus Naethe GmbH

Schrader-Cordes

BESTATTUNGEN

Dorfstraße 67, 30916 Isernhagen **05139 87 34 2**
Von-Alten-Str. 23, 30938 Burgwedel **05139 10 04**
Königsberger Str. 6, 30916 Isernhagen **0511 61 88 8**
www.schrader-cordes.de

NOTDIENSTE AM WOCHENENDE

**Ärztendienst
Burgwedel/Isernhagen/
Altwarmbüchen:**
Für den Bereitschaftsdienst gilt
ebenfalls die bundesweite
Rufnummer 116 117 sowie
folgende Zeiten für den
fahrenden Bereitschaftsdienst:
Mo., Di., Do. 19 bis 7 Uhr;
Mi., Fr. 15 bis 7 Uhr;
Sa., So., Feiertage 8 bis 7 Uhr.

Lehrte/Sehnde/Burgdorf/Uetze:
In der zentralen Bereitschafts-
praxis am KRH Klinikum Lehrte,
Manskestr. 22, werden Patienten
außerhalb der regulären vertrags-
ärztlichen Sprechstunden zu den
folgenden Zeiten versorgt:
Mo., Di., Do. 19 bis 21 Uhr,
Mi., Fr. 18 bis 21 Uhr,
Sa., So., Feiertage 10 bis 14 Uhr und
17 bis 20 Uhr.

Der fahrende Bereitschaftsdienst ist
unter der bundesweiten Rufnummer
116 117 zu erreichen.
Die Bereitschaftszeiten für den
Fahrdienst lauten wie folgt:
Mo., Di., Do. 19 bis 7 Uhr,
Mi., Fr. 15 bis 7 Uhr,
Sa., So. Feiertage 8 bis 7 Uhr.

Zahnärztlicher Notdienst
unter Tel. (05138) 25 60.

**Feuerwehr/
Rettungsdienst**
Tel. 112 (alle Ortsnetze).

**Behindertentransport
und Hausnotruf DRK**
Tel. 44 40 (alle Ortsnetze; nur Isern-
hagen: Tel. (0511) 61 27 28).

**Kontakt-Telefon
Kinderschutzbund**
Mo. bis Fr. 15 bis 19 Uhr bundesweit
unter Tel. (0800) 111 0 333.

Krankenbeförderung
Tel. 0511/19 222 (alle Ortsnetze).

**Tierärztlicher Notdienst
Burgdorf, Lehrte, Sehnde,
Uetze:** 21.02./22.02.: Brauer, Tel.
(0172) 515 00 77
Burgwedel: 21.02./22.02.: Dr. Co-
rinna Kröly, Wedemark, Tel.:
(05130) 37 20 10

Apotheken
**Hinweis: Die Apothekenkam-
mer Niedersachsen informiert,
dass ab dem 1. Januar 2025 kei-
nen gedruckten Notdienstplä-
ne mehr für Apotheken zur Ver-
fügung gestellt werden. Online
ist jeweils tagesaktuell abzurufen,
welche Apotheke dienst-
bereit ist: www.apothekenkammer-nds.de oder [www.apo-
net.de](http://www.apo-
net.de).**

Alle Angaben ohne Gewähr

Der Weg ist das Ziel!

Frank Sturm

* 24.03.1963 † 12.02.2026

In liebevoller Erinnerung.
Im Namen aller Angehörigen
Karin Sturm

Die Beisetzung findet im engsten Kreis statt.

Bestattungen Volkmann GmbH in Burgdorf Tel. 05136 5544, in Immensen Tel. 05175 771577

Almost Heaven ...
Country Roads, take me Home
to the Place I belong ...
John Denver

Sehr traurig,
jedoch mit vielen guten Erinnerungen an unsere gemeinsam erlebte
Zeit, mit viel Spaß und tollen Auftritten nehmen wir heute leider
Abschied von unserem ehemaligen Bandkumpel

Frank Sturm

You'll be always on our minds

The Sidekicks

Holger Michael Jörg
Pascal Jürgen Fabian

ihre Familien

sowie die alten Weggefährten Christian, Tobias und Andreas

*Als Gott sah, dass der Weg zu lang, der Hügel zu
steil und das Atmen zu schwer wurde, legte er seinen
Arm um ihn und sprach: Komm, wir gehen heim!
Nun ist die Sehnsucht gestillt.
Sein Herz ist zur Ruhe gekommen.
Angekommen bei denen, die er so sehr vermisst hat.*

Tobias Beuermann

* 15.9.1989 † 14.2.2026

Wir wünschen dir eine gute Reise, unsere
Herzen begleiten dich für immer

**Mama, Ayla und Paul
Oma
Onkel Thorsten, Kevin und Florian
und alle die dich lieb hatten**

Traueranschrift: Silke Beuermann, Zum Bahnhof 6, 31311 Uetze
Die Trauerfeier mit anschließender Urnenbeisetzung findet am
Freitag, dem 6. März 2026 um 12 Uhr in der St. Urban Kirche
Dedenhausen statt.
Betreuung durch Bestattungen Krebs GmbH, Hänigsen 05147-8088

Wir trauern um

Tobias Beuermann

Seit 2012 war der Verstorbene ein geschätzter Mitarbeiter,
beliebter Kollege und Freund. Die Arbeit mit seinen Kunden
war für Tobias Beuermann eine Passion.

Unsere Gedanken sind bei seiner Familie.

Wir werden dem Verstorbenen ein
ehrendes Andenken bewahren.

**Geschäftsleitung und Mitarbeiter
Landhandel Weiterer**

Algermissen, 14. Februar 2026

*Die Menschen, die wir lieben, verschwinden nicht.
Sie gehen jeden Schritt mit uns.
Unsichtbar, unhörbar, aber immer in der Nähe.*

Wir nehmen Abschied von

Helene „Helmi“ Langer

geb. Sauer

* 3.7.1940 † 14.2.2026

In Liebe und Dankbarkeit
**Dein Werner
Gerold und Dani
Thomas und Petra
Jannis
Emma**

Die Trauerfeier findet am Mittwoch, dem 25. Februar 2026,
um 15:00 Uhr in der St. Maria-Kirche in Sehnde statt.

Anstelle von Blumen bitten wir um eine Spende an den
Förderkreis Brasilien. IBAN DE87 2519 3331 7202 7916 00,
Kennwort: Trauerfall Helene Langer.

Die Urnenbeisetzung erfolgt zu einem späteren Zeitpunkt im
Kolumbarium Hl. Herz Jesu im engsten Familienkreis.

Meinig-Bestattungen · Lehrte 05132-2848 · Ahlten 05132-7139 · Sehnde 05138-1564

**Anzeigenschluss für die nächste Ausgabe:
Donnerstag, 12.00 Uhr**

Die Mutter war's,
was braucht's der Worte mehr.

Krista Borm geb. Spierling

* 20.05.1936 † 13.02.2026

In stiller Trauer:
Renate Borm-Gashi und Nezir
Christian Borm und Christa
Charlotte und Martin mit Mathilde
Clara und Malte
Cora

Der Trauergottesdienst mit anschließender Beisetzung findet am 25.02.2026 um
14:00 Uhr von der Kirche in Wirringen aus statt.
Bestattungsinstitut Gerhard Fischer, An der Schanze 3, 31319 Sehnde



In Gedenken an

Lothar Steinecke

17.03.1950 - 12.01.2026

Wir werden dich sehr vermissen,
du wurdest uns plötzlich und
unerwartet genommen.

Dankbar sind wir für all die guten Zeiten,
die wir mit dir verbringen durften,
die unzähligen guten Gespräche,
die wir hatten.

Die Trauer ist sehr schwer,
in Gedanken werden wir dich
und die vielen wunderschönen Momente
niemals vergessen.

Du bist nun wieder mit Ulrike vereint,
ihr beide, unzertrennlich – für die Ewigkeit.

Ruhe in Frieden.

Philipp & Rebecca Steinecke



GRABMALE HENSELER

*Naturstein der bleibt.
Handwerk, das überzeugt!*

Wir stehen für individuelle Grabsteine
mit hochwertiger Handwerkskunst
und persönlicher Beratung – würdevoll,
langlebig und ganz nach deinen Wünschen.

HP

Oedesser Straße 7, 31234 Edemissen
Dedenhäuser Straße 42, 31311 Uetze

info@grabmale-henseler-edemissen.de **05176 7611**
www.grabmale-henseler-edemissen.de **05173 9249450**



Das Isernhagener Bestattungshaus

RICHARD EGGERS GmbH
BESTATTUNGSIINSTITUT

Tel. 0511 - 6 15 16 17
24/7 Bereitschaft

Hilfe im Trauerfall - alle Bestattungsarten und Friedhöfe - Vorsorge m. Treuhandkonto

Königsberger Straße 20 - Isernhagen-Altarmbüchen
Eigene Kapelle und eigene Abschiedsräume
www.eggers-bestattungen.de



Ihre Familienanzeige in den Marktspiegel.

Mit dem Tod eines geliebten Menschen verliert man viel, niemals aber die Erinnerung an die verbrachte Zeit.

Wir nehmen Abschied in Liebe und Dankbarkeit von meinem Lebensgefährten, Bruder, Schwager, Onkel und Großonkel

Henning Plaß

* 16.06.1942 † 14.02.2026

In Liebe und Dankbarkeit
**Günter Margrit und Werner
 Sonja, Marcus und Katrin
 Alessa, Aimee, Michel, Marten**

Die Beerdigung findet am Dienstag, den 24. Februar 2026 um 11 Uhr von der Friedhofskapelle in Schillerslage aus statt.

Bestattungen Volkmann GmbH in Burgdorf Tel. 05136 5544, in Immensen Tel. 05175 7715577



Am 14. Februar 2026 verstarb im Alter von 83 Jahren

Henning Plaß

Für seine jahrzehntelange Mitgliedschaft in unserer Gemeinschaft danken wir ihm.
 Wir trauern um einen geschätzten Freund und werden ihn in unserer Erinnerung bewahren.

**Sport- und Schützenverein Schillerslage e. V.
 Freiwillige Feuerwehr Schillerslage
 Förderverein der Ortsfeuerwehr Schillerslage e.V.**

Die Trauerfeier findet am Dienstag, 24.2.26 um 11.00 Uhr in der Kapelle des Friedhofs in Schillerslage statt.

Statt Karten
 Was bleibt,
 wenn alles Vergängliche geht,
 ist Liebe.

Traurig, aber mit vielen schönen Erinnerungen nehmen wir Abschied von

HELGA SCHÖNFELD

geb. Müller
 * 11.11.1939 † 11.02.2026

In Liebe und Dankbarkeit
**Deine Tochter Beate Bendix
 Marie Bendix mit Dennis, Tilda und Elsa
 Laura Bendix**

Die Trauerfeier findet im engsten Familien- und Freundeskreis statt.



Wenn die Sonne des Lebens untergeht, leuchten die Sterne der Erinnerung.

In Liebe und Dankbarkeit nehmen wir Abschied von meinem lieben Mann, Vater, Schwiegervater und Opa

Heinz Jürgen Scharlemann

„Charlie“
 * 14.12.1942 † 10.02.2026

In Liebe
**Deine Gerlinde
 Nina und Holger mit Dara
 Dustin und Ella
 Pepper ☘**

Die Trauerfeier zur Urnenbeisetzung findet am Donnerstag, den 5. März 2026 um 14 Uhr in der Kapelle des Ramlinger Waldfriedhofes statt. Trauer drückt sich nicht in der Farbe der Kleidung aus. Von Kranz- und Blumenspenden bitten wir abzusehen.

Bestattungen Volkmann GmbH in Burgdorf Tel. 05136-5544, in Immensen 05175-7715577

Wir nehmen Abschied von

Otto Thies

* 17.06.1935 † 07.02.2026

In Liebe und Dankbarkeit
**Andrea und Dirk
 Vanessa und Sebastian
 Pascal und Nele**

Die Urnenbeisetzung findet im engsten Familienkreis im FriedWald Uetzer Herrschaft statt.

Ausführung: Bestattungsinstitut -Am Thielenplatz-, Schmiedestraße 2, 31311 Uetze



Du bist nicht mehr da, wo Du warst, aber Du bist überall, wo wir sind.

Manfred Hoffmann

* 19. 4. 1959 † 13. 2. 2026

In Liebe und Dankbarkeit nehmen wir Abschied
**Deine Cordula
 Felix und Sarah-Kim mit Matheo und Mina
 Juliane und Björn mit Noah und Noelia
 sowie alle Angehörigen**

31319 Sehnde
 Die Trauerfeier findet im engsten Familien- und Freundeskreis statt.

Begleitung: Fischer Bestattungen, 31319 Sehnde, 0177/8020694



Statt Karten

Das Leben wird vorwärts gelebt und rückwärts verstanden.

Landwirt

Hans-Hermann Rathmann

* 22.11.1939 † 14.2.2026

In liebevoller Erinnerung nehmen wir Abschied

**Irmgard
 Torsten und Anja
 John Leon und Ben Luca**

31319 Sehnde
 Die Trauerfeier mit anschließender Beisetzung findet am Dienstag, den 24. Februar 2026 um 13.30 Uhr in der Friedhofskapelle Sehnde statt.

Begleitung: Fischer Bestattungen, 31319 Sehnde, 0177/8020694



Du bist nicht mehr dort, wo du warst. Aber du bist überall, wo wir sind. (Victor Hugo)

Wilhelm Rosenthal

* 27. Oktober 1941 · † 5. Februar 2026

In Liebe
 Karin
 Maik und Karen
 Jens, Constanze und Lasse
 Helma
 Jürgen, Denica und Maik, Sarah und Ole

Trauerfeier und Urnenbeisetzung finden im Kreis von Familie und Freunden statt. Meinig Bestattungen, Lehrte 05132 2848



Menschen, die wir lieben, verschwinden nie spurlos aus unserem Leben. Wir erzählen von Dir, wir trauen uns zu lachen. Wir weinen um Dich, alles gleichzeitig.

Du wirst uns fehlen, unser lieber Vater, Schwiegervater und Opa

Jürgen Frank

* 19.12.1937 † 17.02.2026

**Marion
 Klaus und Moni
 Fabian und Sophie
 Annabell und Pascal
 und alle Angehörigen**

Die Beerdigung findet am Freitag, den 27.02.2026 um 12 Uhr von der St. Marcus-Kirche in Wettmar aus statt.

Begleitung: Bestattungen H.-Th. Rockahr, Thönse, Tel. 05139 / 1816



Gott ist Liebe; und wer in der Liebe bleibt, der bleibt in Gott und Gott in ihm. 1. Joh 4,16

Für uns alle unfassbar und völlig unerwartet müssen wir Abschied nehmen von unserer lieben Schwester, Schwägerin, Cousine, Patentante, Freundin und Nachbarin

Almuth Zurnieden

geb. Jöhren
 * 29.4.1944 † 15.2.2026

Du wirst immer in unseren Herzen sein.
 Im Namen aller Angehörigen
Deine Sigrid

Unser herzlicher Dank gilt Familie Wosnitza und dem gesamten Team des Seniorenheims „Vor dem Celler Tor“ für die liebevolle Begleitung von Almuth in den letzten Jahren.

Die Beerdigung findet am Montag, den 2. März 2026, um 14:00 Uhr von der Kapelle des Stadtfriedhofes, Niedersachsenring aus statt.

Bestattungen Volkmann GmbH in Burgdorf Tel. 05136-5544, in Immensen Tel 05175-7715577

Immer hier, immer ein Ja,
 immer für uns alle da,
 immer verständnisvoll und tolerant,
 immer eine offene Hand.
 Immer ein Herz, das für uns schlug,
 immer Liebe-für alle genug.
 Immer für alle, wenig für Dich.
 So warst Du- „wir vermissen Dich“.

Rosemarie Schwarz

geb. Schwark
 * 16.11.1938 † 14.02.2026

In Liebe und Dankbarkeit
**Angelika
 Vinzenz und Sabine
 Birgitt und Hans-Heinrich
 Petra
 sowie alle Enkel und Urenkel**

Die Beerdigung findet am Mittwoch, den 25.02.2026 um 11.00 Uhr von der Friedhofskapelle in Uetze aus statt. Von Beileidbekundungen am Grab bitten wir Abstand zu nehmen.

Ausführung: Bestattungsinstitut -Am Thielenplatz-, Schmiedestraße 2, 31311 Uetze



Dein Weg ist nun zu Ende und leise kam die Nacht. Wir danken dir für alles, was du für uns gemacht.

In Liebe und Dankbarkeit nehmen wir Abschied von meinem lieben Mann und unserem liebevollen Vater und Opa

Wolfgang Hempel

* 08.01.1935 † 14.02.2026

In stiller Trauer und liebevoller Erinnerung
**Deine Irmel
 Monika und Daggi
 Sina, Nico und Jona**

Die Trauerfeier findet am Mittwoch, den 25.02.2026 um 13.00 Uhr in der Friedhofskapelle in Dollbergen statt. Die Urnenbeisetzung erfolgt zu einem späteren Zeitpunkt im engsten Familienkreis.

Von freundlich zugedachten Kranz- und Blumenspenden bitten wir abzusehen.

Ausführung: Bestattungsinstitut -Am Thielenplatz-, Schmiedestraße 2, 31311 Uetze



Meinig
 BESTATTUNGEN SEIT 1929

Ihr Begleiten in schweren Stunden

Lehrte 05132-2848 | Ahlten 05132-7139 | Sehnde 05138-1564

Burgdorfer Straße 35 · 31275 Lehrte
 www.meinig-bestattungen.de

Bestattungsvorsorge – eine Sorge weniger
 Partner der Deutschen Bestattungsvorsorge Treuhand AG

Einschlafen dürfen, wenn man müde ist. Eine Last fallen lassen dürfen, die man lange getragen hat, das ist eine tröstliche, eine wunderbare Sache.
 Hermann Hesse

Angelika Nogatz

geb. Werner
 * 13.2.1951 † 9.2.2026

In Liebe und Dankbarkeit nehmen wir Abschied
**Nadine und Sascha Schulz mit Bennet
 im Namen aller Angehörigen**

Die Trauerfeier mit anschließender Urnenbeisetzung findet am Dienstag, den 3. März 2026 um 14 Uhr in der Friedhofskapelle auf dem Waldfriedhof in Wettmar statt. Anstelle von Geldzuwendungen bitten wir um eine Spende für das Palliativzentrum Infnitas gGmbH, IBAN DE20 2519 0001 0931 4881 00, Sterbefall Angelika Nogatz.

Bestattungsinstitut Kuhls, Fuhrberg, Tel. 05135-723

ARNOLD HEINS
 BILD- UND STEINHAUEREI

Moderne Grabmalkunst
 Maßanfertigungen von:
 Treppenbelägen und Fensterbänken
 Mauer- und Kaminabdeckungen
 Tisch- und Küchenarbeitsplatten
 Waschtischplatten u.v.m.

Ihr zuverlässiger Partner im Steinmetz- und Steinbildhauerhandwerk seit 1919

Hauptsitz Burgdorf
 Bahnhofstr. 4
 31303 Burgdorf
 Tel.: 05136 52 82
 info@heins-naturstein.de

Filiale Wathlingen
 Uetzer Weg 10b
 29339 Wathlingen
 Tel.: 05144 23 52
 www.heins-naturstein.de

Die Felder tragen weiter, was deine Hände geschaffen haben.
Dein Sonnenschein bleibt in unseren Herzen.

In Liebe und voller Dankbarkeit nehmen wir Abschied von meinem geliebten Ehemann, unserem guten Vater, Schwiegervater, Opa und Uropa

Claus Pahls

* 8. April 1942 † 18. Februar 2026

Wir vermissen dich

**Deine Dietlinde
Claus-H. und Susanne
Birte und Jörg
Christian und Anne mit Jannes, Elea und Theo
Carolin und Dirk mit Mara und Lina
Luisa und Mortimer mit Leonard
Lia und Justus
und alle Angehörigen**

Die Beerdigung findet am Freitag, dem 27. Februar 2026 um 13.00 Uhr von der Friedhofskapelle in Uetze aus statt.

Bestattungsinstitut Jürgen Meyer Inhaber Torben Bahlau, Schmolkamp 4, 29358 Eicklingen

Am 18. Februar 26 verstarb unser Kamerad der Altersabteilung

**Oberfeuerwehrmann
Claus Pahls**

im Alter von 83 Jahren.

Der Verstorbene war uns immer ein guter und treuer Kamerad.
Wir werden ihm ein ehrendes Gedenken bewahren.

**Freiwillige Feuerwehr Uetze
Ortsfeuerwehr Uetze**

Zur Teilnahme an der Beerdigung treffen sich die Kameradinnen und Kameraden am Freitag, 27.02.26 um 12.40 Uhr auf dem Parkplatz des Uetzer Friedhofs.

*Dein Weg ist nun zu Ende
und leise kam die Nacht.
Wir danken dir für alles,
was du für uns gemacht.*

Wir nehmen Abschied von einem guten Menschen.

Werner Depenbrock

* 26.10.1949 † 8.2.2026

In stiller Trauer
**Melanie mit Familie
Tamara**

Die Trauerfeier mit anschließender Urnenbeisetzung findet Freitag, dem 6. März 2026, um 11 Uhr in der Kapelle des Alten Friedhofes in Lehrte, Feldstraße, statt.

Meinig-Bestattungen · Lehrte 05132-2848 · Ahlten 05132-7139 · Sehnde 05138-1564

*Von guten Mächten wunderbar geborgen,
erwarten wir getrost, was kommen mag.
Gott ist bei uns am Abend und am Morgen
und ganz gewiss an jedem neuen Tag.*

Wir müssen Abschied nehmen von meinem herzensguten Ehemann, unserem Vater, Schwiegervater, Opa, Uropa, Bruder, Schwager und Onkel

Gerhard Kirchner

* 26.6.1938 † 12.2.2026

In Liebe und Dankbarkeit
**Deine Anke
Olaf und Ina
Isabell und Ralf
Daniel und Lisa mit Henri
Lina-Marie und Moritz
Luise**

Die Trauerfeier mit anschließender Urnenbeisetzung findet im engsten Familienkreis statt.

Meinig-Bestattungen · Lehrte 05132-2848 · Ahlten 05132-7139 · Sehnde 05138-1564

*Wenn wir dir auch die Ruhe gönnen,
so ist voll Trauer unser Herz,
Dich leiden sehen und nicht helfen können,
war unser allergrößter Schmerz.
Nun ruhe sanft, Du gutes Herz.*

Dirk Schapals

* 2. 2. 1957 † 10. 2. 2026

**In Liebe Deine Elke
Thomas und Carmen
In Liebe Deine Enkeltochter Lara**

Traueranschrift:
Elke Schapals, Markscheider Weg 25, 31275 Lehrte

Die Seebestattung findet zu einem späteren Zeitpunkt im engsten Familienkreis statt.

Betreuung: Garvens Bestattungswesen, Tiefe Str. 42, 31275 Lehrte

*Alles hat seine Zeit.
Es gibt eine Zeit der Freude, eine Zeit der Stille,
eine Zeit des Schmerzes, der Trauer und eine Zeit der Erinnerung.*

In Liebe nehmen wir Abschied von meiner Mutter, Schwiegermutter, Oma und Uroma

Ingrid Wöhler

geb. Bodemann
* 20.2.1934 † 1.2.2026

**Birgitt und Christian
Anna-Lena und Henning mit Sophia und Leon**

Die Beisetzung hat auf Wunsch der Verstorbenen in aller Stille stattgefunden.

Bestattungen Volkmann GmbH in Burgdorf Tel. 05136 5544, in Immensen Tel. 05175 7715577

„Wenn die Kraft zu Ende geht, ist Erlösung eine Gnade.“

Rosa Schmidt

geb. Klug
* 15. November 1939 † 11. Februar 2026

In dankbarer und liebevoller Erinnerung
**Arno und Manuela Klug
mit Familie
Hardy und Sigy Warneke
mit Familie
Heidrun Selter-Belajew**

Die Urnenbeisetzung findet im engsten Familienkreis auf dem Friedhof in Grafenwöhr/Bayern statt.

Betreuung: Bestattungsinstitut Bamberg, Berkhopstraße 1a, 30938 Burgwedel, Tel. : 05139-99850

GERHARD FISCHER

TISCHLERMEISTER

An der Schanze 3
31319 Sehnde
(05138) 89 62
(0177) 80 20 694
fischlerei@fischer-haimar.de

Innen- und Außenbau
Bauelemente
Bestattungen

Wenn die Kraft zu Ende geht, ist Erlösung eine Gnade.

In Liebe und Dankbarkeit nehmen wir Abschied von

Margarete Auhage

* 5. Mai 1939 † 11. Februar 2026

In stiller Trauer
**Cornelia
Mirko
Detlef und Marita
und alle Enkel und Urenkel**

Die Trauerfeier mit anschließender Urnenbeisetzung findet am Freitag, dem 27. Februar 2026, um 12 Uhr auf dem Friedhof in Arpke statt.

Ebermann Bestattungen, Inh. J. u. D. Weber, Peine, Telefon (05171) 9080

Als Gott sah, daß der Weg zu lang, der Hügel zu steil und das Atmen zu schwer wurde, legte er den Arm um sie und sprach: „Komm heim.“

Plötzlich und unerwartet verstarb meine liebe Mutter, Schwiegermutter und Oma

Edeltraut Speck

geb. Dilling
* 04.10.1944 † 10.02.2026

In Liebe und Dankbarkeit
**Bettina und Torsten
mit Ronja und Steven**

Die Urnen Trauerfeier mit anschließender Beisetzung findet am Freitag, den 27.2.2026 um 13:00 Uhr in der Friedhofskapelle in Eltze statt.

Ausführung: Bestattungsinstitut -Am Thielenplatz-, Schmiedestraße 2, 31311 Uetze

Nun bin ich mit der Liebe meines Lebens wieder vereint
Freut euch mit mir und denkt daran,
dass ich jetzt wieder glücklich bin.

Anita Bode-Pröve

† 18. Januar 2026

Wir danken ganz herzlich für die Anteilnahme, die vielen Zeichen der Verbundenheit und für die Begleitung auf dem letzten Weg unserer Mutter, Schwiegermutter, Oma und Uroma.

Es gibt uns Trost, zu wissen,
dass so viele Menschen sie gern hatten.

Unser Dank gilt auch Herrn Pastor Daniel Lechler für die stimmungsvolle Trauerfeier, die uns in dieser schweren Zeit Kraft gesendet hat, sowie Herrn Bahlau vom Bestattungsinstitut Meyer für die würdevolle und einfühlsame Begleitung.

Im Namen aller Angehörigen
**Marion und Bernd
Sabine und Christoph**

Als Gott sah, dass der Weg zu lang, der Hügel zu steil und das Atmen zu schwer wurde, legte er den Arm um dich und sprach: „Komm heim!“

In Liebe und Dankbarkeit nehmen wir Abschied von meiner lieben Frau, Mutter, Schwiegermutter und Oma

Wilma Baxmann

geb. Sonnemann
* 04.12.1940 † 10.02.2026

In liebevoller Erinnerung
**Dein Erich
Silvia und Andreas
Anna und Christoph
Annika und Bene**

Die Trauerfeier mit anschließender Urnenbeisetzung fand am 20.02.2026 in der Kapelle des Friedhofes Ingeln-Oesselse statt.

Betreuung: Ingo Voigt, Decker Bestattungen, Laatzen, Tel. 0 51 02 / 93 64 0

Auf einmal bist du nicht mehr da,
und keiner kann's verstehen.
Im Herzen bleibst du uns ganz nah,
bei jedem Schritt, den wir nun gehen.

Ingrid Flohr

geb. Erfurth
* 01.12.1938 † 08.02.2026

Du wirst immer in unseren Herzen bleiben.

**Volker und Jeannette
Dirk mit Henri
Simona
Marc und Tanja
mit Piet und Kalle
Silke und Jörg
sowie alle Angehörigen**

Die Trauerfeier findet am Freitag, dem 27. Februar 2026, um 13.00 Uhr mit anschließender Urnenbeisetzung in der Müllinger Kirche statt.

Fischer Bestattungen, An der Schanze 3, 31319 Sehnde, Tel. 0177 8020694

Geburt **Verlobung**
Hochzeit **Danksagung**
Geburtstag **Jubiläum**
Trauerfall

Durch eine Anzeige im Marktspiegel sind alle informiert und benachrichtigt.

**Wir beraten Sie gern anhand von Musterbüchern in unserer Geschäftsstelle:
Burgdorf, Marktstr. 16, Tel. (05136) 8 99 40**

Heinz Sielmann Stiftung



Was bleibt? Mein Erbe. Für unsere Natur.

Helfen Sie mit, bedrohte Tierarten und Lebensräume unserer Heimat auch für nachfolgende Generationen zu schützen: mit einem Testament zu Gunsten der gemeinnützigen Heinz Sielmann Stiftung.

Ein kostenfreier Ratgeber zum Thema Testament und Engagement liegt für Sie bereit. Wir beantworten Ihre Fragen und beraten Sie gerne unter 05527 914 419

www.sielmann-stiftung.de/testament

DZI Spenden-Siegel

Am 23. Januar 2026 verstarb unsere ehemalige Mitarbeiterin

Christa Behrens

Frau Behrens war über 15 Jahre bei der Stadt Sehnde mit viel Herz und Engagement in der Bücherei in Bolzum tätig.

Mit ihrer freundlichen Art, ihrer Hilfsbereitschaft und ihrer Liebe zu Büchern hat sie nicht nur unseren Bestand gepflegt, sondern vor allem unsere Leser*innen bereichert. Sie war für viele ein vertrautes Gesicht, eine geduldige Beraterin und eine leidenschaftliche Förderin der Lesekultur.

Wir erinnern uns an sie als eine sehr geschätzte Mitarbeiterin und beliebte Kollegin.

Im Namen des Rates und der Verwaltung der Stadt Sehnde

Kruse **Zur**
Bürgermeister **Personalratsvorsitzende**

763401_002626

Wir danken allen,



die sich in stiller Trauer mit uns verbunden fühlten und ihre Anteilnahme durch Wort, Schrift und Geldspenden bekundeten und Detlef bei der Trauerfeier die letzte Ehre erwiesen haben.

Unser besonderer Dank gilt Frau Pastorin Roland für ihre trostreichen Worte und dem Bestattungsunternehmen Meinig für die würdevolle Begleitung.

Detlef Hauser
† 10.1.2026

Doris Hoffmann
Nadine Bohle

Lehrte, im Februar 2026

7107701_002626

Statt Karten

Danke an alle Familienangehörigen, Verwandte, Freunde, Nachbarn, Bekannte, „alte Patienten“, den Tischtennis Verein, den Posaunenchor und viele mehr, die den Abschied von

Dr. med. Ulrich (Uli) Eggert

† 28. Dezember 2025

begleitet haben.

Mein besonderer Dank gilt Pastorin Bodil Reller für die tröstenden Worte, sowie dem Bestattungsinstitut Bamberg für die würdevolle Begleitung.

Gudrun Eggert-Broniarczyk
im Namen aller Angehörigen

Burgwedel, im Februar 2026

7630001_002626

Am 09. Februar 2026 verstarb unser ehemaliger Mitarbeiter

Hartmut Kook

Herr Kook war über 31 Jahre als Kraftfahrer auf dem Baubetriebshof der Stadt Sehnde tätig. Später war er noch 8 Jahre als Pauschalist für die Pflege der Friedhöfe in Haimar, Dolgen und Evern zuständig.

Wir erinnern uns an ihn als einen sehr geschätzten Mitarbeiter und beliebten Kollegen.

Im Namen des Rates und der Verwaltung der Stadt Sehnde

Kruse **Zur**
Bürgermeister **Personalratsvorsitzende**

7636201_002626

Für die liebevolle Betreuung meines Vaters in seinem letzten Lebensjahr gilt mein herzlicher Dank dem Personal des DANA Pflegeheims Lindenhof in Isernhagen NB. Den Mitarbeiter*innen des Notdienstes und der Intensivstation des KRH Klinikums Siloah danke ich für den letzten Augenblick mit meinem Papa.

Dieter Krone

† 23.12.2025

Danke,

Frau Pastorin Kruckemeyer-Zettel für den bewegenden Trauergottesdienst,
Herr Schulte für die Begleitung an der Orgel,
Herr Dreblow und Frau Anke Wöhler-Saupe für die Trompetenklänge zum letzten Geleit,
den Herren Sargträgern für die Erweisung der letzten Ehre,
Herr Rieckenberg für die Vorbereitung seiner Ruhestätte,
Frau Walter und Herr Poppen für den Sargstrauß und seine Porträts,
Herr Rockahr für die würdevolle Bestattung,
Herr Heins für das Grabmal meiner Eltern und unseren Nachbarn meinen aufrichtigen Dank für die Anteilnahme und Geldspenden.



Ralf Krone

Burgwedel-Engensen, im Februar 2026

7459401_002626

Statt Karten



Herzlichen Dank sagen wir allen, die uns ihre Anteilnahme in so vielfältiger Weise zum Ausdruck gebracht haben.

Irmgard Donatz
† 16.01.2026

Ihre Kinder
Detlef
Gaby mit Enkelkind Tanja

Dolgen, im Februar 2026

6933701_002626

- Statt Karten -

Dieter-Michael Hohmann

† 26.12.2025

Das Vertrauen und die Freundschaft, die meinem lieben Mann geschenkt wurden und die ihren Ausdruck in der liebevollen Anteilnahme nach seinem Tod fanden, hat uns tief bewegt. Dafür sage ich, auch im Namen meiner Kinder, von Herzen Dank.

Rosi Hohmann

6997301_002626

Wir nehmen Abschied von unserem Feuerwehrkameraden

Horst Konitzny

der uns am 08.02.2025 für immer verlassen hat.

Sein Andenken werden wir in Ehren halten.

Freiwillige Feuerwehr Kleinburgwedel

7420501_002626

Wir trauern um unser Fördermitglied

Hans-Jürgen Makowecky

Er verstarb im Alter von 77 Jahren.

Wir werden sein Andenken in Ehren halten.

Freiwillige Feuerwehr Otze

7338601_002626

Eine Stimme, die uns vertraut war, schweigt.



Es ist schwer, einen geliebten Menschen zu verlieren. Es tut gut, so viel Anteilnahme zu erfahren.

Dafür danken wir von ganzem Herzen.

Edith Warmbold
† 20.1.2026

Henning Warmbold
Kai Warmbold

Aligse, im Februar 2026

7459401_002626

Danke

sagen wir allen, die sich in stiller Trauer mit uns verbunden fühlten und ihre Anteilnahme auf vielfältige Weise zum Ausdruck brachten.

Im Namen der Familie
Ingrid Grebenstein
Dieter Lenz



7411401_002626

Herzlichen Dank



sagen wir allen, die mit uns Abschied nahmen, sich in der Trauer mit uns verbunden fühlten und ihre Anteilnahme auf so vielfältige Weise zum Ausdruck brachten.

Unser besonderer Dank geht an Frau Pastorin Damaris Frehrking für die einfühlsamen Worte und an das Bestattungsunternehmen Meinig für die würdevolle Ausrichtung der Trauerfeier.

Hildegard Holaschke
† 14.1.2026

Im Namen aller Angehörigen
Margrit und Werner Räke
Manfred Holaschke

Höver und Walsrode, im Februar 2026

7175801_002626

Herzlichen Dank



sagen wir allen Verwandten, Freunden, Nachbarn und Bekannten, die sich in stiller Trauer mit uns verbunden fühlten und ihre Anteilnahme durch liebevolle Worte, gesprochen oder geschrieben, eine stumme Umarmung, Blumen und Geldspenden zum Ausdruck brachten

Besonderer Dank gilt Herrn Pastor Blume für seine trostreichen Worte und dem ambulanten Pflegedienst Grubitz für die fürsorgliche Pflege.

Gert Redemann
† 11. Januar 2026

Im Namen aller Angehörigen:
Gisela Redemann

Kleinburgwedel, im Februar 2026

7149901_002626

Danke



sagen wir allen, die sich in der Trauer mit uns verbunden fühlten, ihre Anteilnahme auf vielfältige Weise zum Ausdruck brachten und gemeinsam mit uns Abschied nahmen. Ein besonderer Dank gilt Frau Pastorin Frölich für die einfühlsamen Worte.

Christa Behrens
† 23. 1. 2026

Im Namen aller Angehörigen
Birgitt Wolter
Frank Behrens
Silke Gora

Bolzum, im Februar 2026

7488301_002626

Danke...

für das tröstende Wort, gesprochen oder geschrieben, für jede Umarmung, für alle Zeichen der Verbundenheit und Freundschaft.

Danke an alle, die gemeinsam mit mir Abschied genommen haben.

Eberhard Fudickar
† 12.1.2026

Anja Fudickar

Sehnde, im Februar 2026

763401_002626

Statt Karten

Für die wohlthuenden Beweise liebevoller Anteilnahme, die zum Tode meiner lieben Mutter, Schwiegermutter und Großmutter

Ilse Peters

* 11.07.1934 † 17.12.2025

in so vielfältiger Weise zum Ausdruck gebracht wurden, sprechen wir hiermit unseren herzlichen Dank aus. Besonderer Dank gilt Herrn Pastor Chmielewski für seine einfühlsamen Worte.

Dank und Anerkennung für die liebevolle Pflege den Mitarbeitern von Dein Pflegepartner und Herrn Dr. Martin Schick

Familie Henning Peters

Sehnde-Bilm, im Februar 2026

7499101_002626

In dankbarer Erinnerung.

Die uns liebevoll entgegengebrachte Anteilnahme zum Tode meines geliebten Mannes, unseres fürsorglichen Vaters und Opas

Heinz Busch

* 19.06.1941 † 26.12.2025

tat uns sehr gut. Es war in unserem Schmerz ein großer Trost zu erfahren, wie viele Menschen sich in Freundschaft und Wertschätzung mit ihm verbunden gefühlt haben.

Wir danken allen von ganzem Herzen.

Gerda Busch und Familie

Ilten, im Februar 2026

7351801_002626

Geburt - Verlobung
Hochzeit - Trauerfall
Danksagung - Glückwunsch?

Ihre
Familienanzeige
in den
Marktspiegel

**Anzeigenschluss für die nächste Ausgabe:
Donnerstag, 12.00 Uhr**

STELLENMARKT



Die Stadt Burgdorf sucht zum nächstmöglichen Zeitpunkt eine*n Erzieher*in (m/w/d) für den befristeten Vertretungseinsatz in der Tagesgruppe "Die Wölfe" gemäß § 32 SBG VIII.

Reinigungskraft Burgwedel/Thönse Minijob oder Teilzeit

Fachinternistisch/hausärztl. Praxis in Burgdorf sucht zum nächstmög. Zeitpunkt eine freundliche und engagierte MFA (m/w/d) in Voll- oder Teilzeit.

Wir suchen für unsere kleine Handesfirma in Isernh. FB handwerkli. begabte Unterstützung im Lager.

Suche Haushaltshilfe/ Pflege/ Unterstützung der tgl. Aufgaben

Malerei, Garten und rund ums Haus arbeiten gesucht

MINI- UND NEBENJOBS Für ein Objekt in Lehrte (Eisenbahn-längsweg) suchen wir zuverlässiges Reinigungspersonal (m/w/d).

STELLENGESUCHE Erfahrener Fensterputzer su Arbeit im Privathaushalt.

MARKTPLATZ MÖBEL / HAUSRAT

Haushaltsauflösungen Entrümpelungen An- und Verkauf Thomas Ertel

MARKTPLATZ MÖBEL / HAUSRAT

BEKLEIDUNG Mädelsflohmarkt (Kleidung, Schuhe, Accessoires & Schmuck)

TV / FOTO / PHONO / ELEKTRONIK Sammler sucht gebrauchte Schallplatten und HiFi-Stereo-Geräte

SCHMUCK & UHREN ! Suche Uhren aller Art

GARTEN Gartenbaufachbetrieb AGIRMAN Seit über 27 Jahren alles rund ums Haus von A-Z.

Autoankauf schnell - fair - bar auch Mängel, Unfall, Export

Wohnmobile / -WAGEN Wir kaufen Wohnmobile+Wohnwagen

IMMOBILIENMARKT



Ihre Immobilienprofis für Burgdorf, Uetze, Lehrte und Sehnde. Tel.: 0511 279 144-39

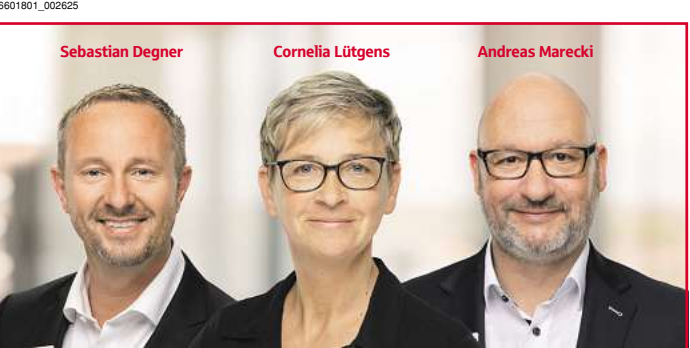

Ihre Immobilienprofis für Langenhagen, Isernhagen, Burgwedel und Wedemark. Sebastian Degner Telefon 0511 279 144-53

Geben Sie Ihre Immobilie in seriöse Hände. Wir suchen für unsere Kunden...

Lehrte... Gepflegte 3-Zi.-ETW, ca. 80m² Wfl., 1. OG, Balkon, Kellerraum, Garage

Burgdorf... Sonnige 3 Zi. ETW, EG, ca. 82m², EBK, Parkett und Fliesen, Terr. & Außenrollläden

Lehrte... Moderne 1 Zi. ETW, 2. OG, ca. 42m², vollmöbliert, EBK, Balkon, Keller

Burgdorf... Helle, renovierungsbed. 2 Zi. ETW, ca. 52m², Bk., KR, Bj. 1965, B: 155 kWh/m²a

Burgdorf-Weststadt, helle 4-Zi.-ETW, EG, ca. 115 m², EBK, Bad, G-WC, Ke., Bj. 1975

Lehrte... Großzügiges RMH mit 5 Zi., ca. 152m² Wfl., Neubau, 2 Bäder, FBH, Hauswirtschaftsraum

Burgwedel... Großzügiges RMH mit 5 Zi., ca. 152m² Wfl., Neubau, 2 Bäder, FBH, Hauswirtschaftsraum

Altarmbüchen... Neuwertiges EFH mit 3,5 Zi., ca. 110m², Gä.-WC, moderne EBK, HWR, FBH, Terr. mit Markise

Beste Lage... EFH in Isernhagen-Süd mit 400m² Wfl., 6-8 Zimmer, Indoor-Pool, vollständiger Umbau/Sanierung erforderlich

IMMOBILIENKAUF- GESUCHE

EIGENTUMSWOHNUNGEN Gemütliche ETW ges. Junger Projektleiter sucht eine moderne 1 bis 2-Zi.-ETW.

Helle ETW gesucht... Rheumatologe sucht eine helle und freundl. 4-Zi.-ETW

3-Zi.-ETW für Neuanfang Nach Umzug in die Region sucht ein Ehepaar eine gepflegte 3 Zimmer ETW mit Balkon

HÄUSER Kleines Haus gesucht! Junge Familie mit Sohn (3) wünscht sich ein RH mit 120 m² Wfl.

Solides Haus zum Kauf Paar sucht nach Auszug der Kinder ein Einfamilienhaus mit 4 bis 5 Zimmern

Großzü. Domizil gesucht Unternehmerin sucht mit Partner ein exklusives Einfamilienhaus ab 6 Zi.

Allgemeinmedizinerin... sucht mit Ehepartner ein großzü. EFH mit mind. 180 m² Wfl.

Landchaftsgärtner... sucht ein gemütliches Haus mit 4 bis 6 Zimmern. Gerne mit Garage o. Carport

GRUNDSTÜCKE SUCHE HAUS EFH / MFH, auch sanierungsbedürftig und älter oder zum Abreißen.

GEWERBLICHE IMMOBILIENANGEBOTE BÜROFLÄCHEN / PRAXEN Büroraum im Souterrain von 56qm zu vermieten

MIETANGEBOTE 2 ZIMMER Altarmbüchen, 2-Zi.-DG-Whg., EBK, Bk., 75 m² Grundfläche

3 ZIMMER BURG DORF - OTZE, hochw. 3 Zi.-EG-Wohnung, 105 qm, Kü. m. EBK, mod. Bad

3 ZIMMER 3 Zi. KfW, Vollbad, Bk., Garten etc. 100 m², bis 3 Pers. Sehnde-OT - 3 km zur BAB 7

MÖBLIERTE ZIMMER / WG Sehnde, WG/ Monteurzimmer, Tage- o. Monatsweise

Uetze, 3 Zi.-Whg., möbliert, Tage- o. Monatsweise

GRUNDSTÜCKE Burgwedel-Wettmar Nur noch 1 Grundstück ca. 315 m² inkl. einem NURDA-Einfamilienhaus

BEKANNTMACHUNGEN

AMTliche Bekanntmachung Am Dienstag, den 24.02.2026, findet um 19:30 Uhr im Bonmonde Seniorenzentrum Aligse im Pavillon, Dammfeldstraße 11, 31275 Lehrte/Aligse eine öffentliche Sitzung des Ortsrates Aligse - Kolshorn - Röddensen statt.

Verleihung der Bezeichnung "Ehrenortsbrandmeister" der Ortsfeuerwehr Röddensen Vorlage: 014/2026

20. Änderung des Flächennutzungsplans der Stadt Lehrte "Freiflächen-Photovoltaikanlagen" in der Gemarkung Aligse

Bebauungsplan Nr. 02/18 "Freiflächen-Photovoltaikanlagen" in der Gemarkung Aligse

Vorstellung der Feuerwehrbedarfsplanung der Stadt Lehrte Ortschaft: Aligse-Röddensen-Kolshorn Bezug: Informationsvorlage Nr. 004/2026

Im Anschluss an die öffentliche Sitzung haben die Zuhörerinnen und Zuhörer Gelegenheit, Anfragen zu stellen und Anregungen zu geben.

AMTliche Bekanntmachung Am Mittwoch, den 25.02.2026, 20:00 Uhr, findet im Feuerwehrhaus Hämelerwald, Blütenweg 3, 31275 Lehrte-Hämelerwald eine öffentliche Sitzung des Ortsrates Hämelerwald statt.

AMTliche Bekanntmachung Am Dienstag, den 24.02.2026, 17:00 Uhr, findet eine öffentliche Sitzung des Ausschusses - Ausschuss für Haushalt, Wirtschaft, Liegenschaften und Feuerschutz - der Stadt Lehrte bei der Stadtwerke Lehrte GmbH, Germaniastraße 5, Neuer Besprechungsraum, 31275 Lehrte statt.

AMTliche Bekanntmachung Am Donnerstag, den 26.02.2026, um 19:30 Uhr, findet im Gemeindezentrum, Bauernstraße 25, 31275 Lehrte-Immensen eine öffentliche Sitzung des Ortsrates Immensen statt.

AMTliche Bekanntmachung Am Dienstag, den 24.02.2026, 17:00 Uhr, findet eine öffentliche Sitzung des Ausschusses - Ausschuss für Haushalt, Wirtschaft, Liegenschaften und Feuerschutz - der Stadt Lehrte bei der Stadtwerke Lehrte GmbH, Germaniastraße 5, Neuer Besprechungsraum, 31275 Lehrte statt.

STADT LEHRTE BAULEITPLANUNG 16. Änderung des Flächennutzungsplanes der Stadt Lehrte "Feuerwehr Arpke" in Arpke

Die Region Hannover hat gemäß § 6 Baugesetzbuch (BauGB) mit Verfügung vom 18.11.2025 (Az. 61.03-21/101-16/11-10/25) dem Rat der Stadt Lehrte am 25.06.2025 beschlossene 16. Änderung des Flächennutzungsplanes der Stadt Lehrte "Feuerwehr Arpke" in Arpke genehmigt.

Gemäß § 6 Abs. 5 BauGB wurde die 16. Änderung des Flächennutzungsplanes im Amtsblatt für die Region Hannover und die Landeshauptstadt Hannover Nr. 01 am 08.01.2026 bekannt gemacht.

Die rechtskräftigen Bauleitpläne der Stadt Lehrte sind unter https://www.lehrte.de/staedtebau-und-verkehr/bauleitplanung/ und unter https://uvp.niedersachsen.de/ einsehbar.

ER SUCHT IHN Rosemarie, 73 J., mit Körper u. Geistigung geblieben, aber leider verwitwet u. das Alleinsein ist manchmal schwer.

ER SUCHT IHN Hartmut, 70 J., aber mein Alter sieht man mir nicht an. Den Lebensabend könnte ich in vollen Zügen genießen.

Unsere Servicenummern Private Kleinanzeigen, Familienanzeigen, epaper.marktspiegel-verlag.de

Diese Influencerin gärtner ohne Geschiss

KATRIN ISKAM (52) hat aus einem Acker einen Traumgarten geschaffen – und aus ihrer Leidenschaft eine Bühne. Am 27. Februar tritt sie im Theater am Aegi auf.

Frau Iskam, trotz Frost, Schnee und Matsch: Was könnte man gerade im Garten tun?

Eigentlich heißt es jetzt: Füße stillhalten und auf den Frühling warten. Sollte es noch mal viel schneien, gehe ich auch schon mal mit dem Handfeger raus und befreie gerade die Eibenkugeln und immergrüne Heckenpflanzen von der Schneelast, damit die nicht auseinanderbrechen. Es wäre echt schade, wenn so teure Gehölze kaputtgehen. Außerdem bin ich natürlich jeden Tag draußen und füttere meine Vögel und erneuere immer wieder das Wasser, so lange es so eisig ist. Bei diesem Wetter finden sie nicht einmal etwas zu essen.

Ihr Garten ist also mehr als Ihre Gewächse, sondern auch die Tierwelt. Sie denken wirklich an alles.

Alles ist Garten! Auch die Nachbarn. (lacht)

Apropos: Bis vor einiger Zeit konnte man Ihren Garten ja besichtigen. Warum nicht mehr?

Ich hatte einen offenen Garten,

den man einmal im Jahr besichtigen konnte. Busse kamen aus Dänemark, Polen und Österreich. Im Schnitt waren es 1000 Gäste am Tag. Manche zelteten sogar auf dem Acker, um morgens um zehn vor der Tür zu stehen. Mittlerweile habe ich eine gewisse Berühmtheit erlangt und viele vergessen, dass ich auch ein Privatleben habe. Manche denken: „Das ist Katrinchen, da fahren wir einfach mal hin.“ Und dann stehst du morgens am Küchenfenster und denkst: Haben wir gestern zu viel Wein getrunken oder laufen da Leute durch deinen Garten – obwohl die Schlüpper auf der Leine hängen? Das geht nicht mehr. Ich habe angefangen, mich zu schützen. Trotzdem laufen einige hinten am Zaun entlang.

Ein Fall für Tyson, Ihren Hund.

Genau, dann lasse ich immer den Dackel raus. (lacht) Aber im Ernst: Jeder hat ein Recht auf Privatsphäre. Ich bin wirklich nicht der Typ, der Menschen abwimmelt, wenn jemand klingelt und fragt, weil er gerade in der Nähe ist und sonst in München wohnt. Aber einfach so über ein frem-

des Grundstück laufen? Jetzt komme ich zu den Menschen: Es gibt meine Bücher, meine Auftritte, ich bin bei RTL im Fernsehen und bei Instagram zu sehen.

Sie gärtner gerne mal mit einer Gabel statt mit dem Unkrautstecher. Sind Ihre unkonventionellen Methoden anderen Profis ein Dorn im Auge?

Das weiß ich nicht. Meine Oma hat schon immer gesagt: Katrin, je höher du steigst, desto schwerer wird es mit der Luft zum Atmen. Natürlich begegnen mir Neid und Missgunst. Bei Instagram bin ich anders als andere Gartenkollegen und Garteninfluencer, weil ich nichts verkaufe. Bei mir gab es nie Rabattcodes, dabei bleibe ich und ziehe einfach weiter mein Ding durch: ungeschminkt, absolut authentisch. Ich stelle mich nicht wie andere im kleinen Schwarzen in den Garten, um zu zeigen, was ich mache. Mich soll da doch keiner heiraten! Diese Mischung aus Information und Humor hat mich erfolgreich gemacht, denke ich.

Außerdem sind Sie ja bereits verheiratet.

Stimmt. Noch einen würde ich gar nicht schaffen. (lacht)

Ihr Mann Waldemar ist aber mehr im Thema Gemüse, oder?

Erst, als er merkte, dass unser Kühlschrank leer blieb.

Weil Sie so viel im Garten gemacht haben?

Weil ich die ganze Kohle in den Garten gesteckt habe. Bei uns steckt wirklich ein Porsche im Garten. Andere gehen golfen oder jagen, ich habe unser Geld in den Garten gesteckt. Meine Seele erfreut sich daran. Waldemar ist die Hauptfigur in meiner Show, weil er vieles abgelehnt hat, was ich wollte. Mein Gartenweg war steinig. Deshalb nehme ich in meinem Programm Männer gern auf die Schippe. Wo kämen wir hin, wenn wir Frauen den Männern das letzte Wort überließen? Diese Zeiten sind zum Glück vorbei.

Wie lange sind Sie mit Ihrem Garten denn schon zugange?

Seit etwa 25 Jahren. Vorher war hier nur ein Acker. Und auf diesem Acker habe ich meinen

Traumgarten verwirklicht, ganz alleine, ohne professionelle Hilfe. Das heißt: Jeder kann das schaffen! Ich hatte null Ahnung, aber einen Traum von einem von Februar bis zum späten Herbst üppig blühenden Garten. Blühende Staudenbeete sollten auf eine schöne, ruhige Struktur treffen. Ich mag es gerne ohne viel Geschiss. Deshalb habe ich keine Lust, jedes Frühjahr irgendwelche Gladiolen ein- und auszubuddeln. Alles, was draußen steht, kommt zuverlässig jedes Jahr wieder.

Gibt es ein Gewächs, das Ihnen am meisten Kummer bereitet?

Nein. Aber ich halte mich an drei Regeln: Auf Sandboden wächst nicht alles, also wähle ich Pflanzen passend zum Boden. Manche vertragen keine volle Sonne. Und: Das Grüne muss immer nach oben. (lacht)

Haben Sie darüber hinaus noch einen Geheimtipp?

Ich habe immer viel ausprobiert und sage: Probieren geht oft über Studieren. Viele haben Angst, etwas falsch zu machen, besonders beim Rückschnitt. Da kann man nicht viel falsch machen, außer man fällt den Baum – der wächst nicht nach. Mit Stauden und Rosen ist das so wie bei uns Frauen nach dem Beierasieren: Nach vier Wochen ist das Fell wieder da. Generell finde ich Dogmatismus in der Gartenszene nicht schön. Garten soll Spaß machen.

Wie meinen Sie das?

Ich habe nicht nur insektenfreundliche oder heimische Stauden im Garten, sondern auch Ausländer. Und diese Ausländerfeindlichkeit ist in der Szene ein großes Thema. Wenn nur noch Heimisches gepflanzt werden soll, dürften wir keine Kartoffel mehr essen, die kommt schließlich aus Südamerika. Wie bei allem gilt: Die Dosis macht das Gift. Ich habe meinen Garten nicht nur für Insekten und Vögel angelegt, sondern auch Pflanzen für mich, die meiner Seele guttun.



Ist für jedes Spaßchen zuhaben: Katrin Iskam liebt einfach alles, was mit ihrem Garten zu tun hat. Foto: Nicole Müller

Zum Beispiel?

Eine gefüllte englische Rose. Die hat keinen Mehrwert für irgendjemanden, aber mir gibt sie Freude in schlechten Zeiten. Sie sieht toll aus und duftet gut. Ich unterpflanze sie insektenfreundlich, so ist die Balance im Garten wieder da. Und der Biene ist es egal, ob sie ihren Nektar vom Lavendel oder einer heimischen Glockenblume bekommt.

In Sachen Seele: Gärtner als Gegengewicht zu Ihrer Arbeit als Krankenschwester, oder?

Ich bin immer noch Krankenschwester, jedoch mit reduzierten Stunden. Es ist manchmal spooky, wenn ich abends vor 1000 Menschen aufgetreten bin und am nächsten Tag wieder ins Herzzentrum gehe. Da frage ich mich: Ist das gestern alles wirklich passiert (lacht)? Diese Symbiose von Herz und Garten ist toll.

Werden Sie auf Station erkannt?

Neulich hatte ich erst so einen süßen Opa, der sagte: „Wow, Schwester Katrin, das gibt es doch nicht. Ich habe sie gerade erst in Celle im Nachthemd auf der Bühne gesehen.“ Ich antwortete: „Das ist Karma – und Sie sehe ich heute im Pyjama im Bett.“

Warum tragen Sie in den Shows eigentlich Nachthemd?

Ich habe im Jahr 65 Tourveranstaltungen! So viele Klamotten habe ich gar nicht. Außerdem mache ich im Garten und im echten Leben nicht so viel Geschiss, warum also jetzt auf der Bühne mit Geschiss anfangen? Ich gehe jeden Morgen im Nachthemd und mit einer Tasse Kaffee raus in den Garten, weil ich das liebe. Da wird keine Zeit verschwendet, sich für die Vögel zu schminken. Mittlerweile schicken mir Fans Nachthemden von ihren Omas oder Schwiegermüttern. Diese Dinger trage ich nachhaltig auf der Bühne auf.

Besser als sein Ruf

Der Maulwurf kann durchschnittlich 2,5 Kilometer lange Tunnelsysteme im Garten graben, Würmer quasi ins Koma versetzen – und hört selbst kleinste Larven in seinen Gängen traspeln.

Als reine Fleischfresser sind Maulwürfe keine Gefahr für Wurzeln und Gemüse – und dazu meist nur Gäste auf Zeit. Mit ihren Erdhaufen im Rasen machen sie sich bei Gartenbesitzerinnen und -besitzern aber schon mal ordentlich unbeliebt. Zu Unrecht, sagt Lea-Carina Hinrichs von der Deutschen Wildtier Stiftung: „Der Maulwurf ist kein Schädling – eher ein optisches Problem.“

Denn von dem 70 bis 100 Gramm leichten Tier haben im Garten weder Gemüse und Wurzeln noch Blumen etwas zu befürchten, im Gegenteil: Anders als Wühlmäuse frisst der Maulwurf ausschließlich tierische Kost. Auf seinem Speiseplan stehen vor allem Regenwürmer, Insektenlarven und andere Feinde des Gärtners. „Und er hilft noch in weiterer Hinsicht“, erklärt die Biologin: „Seine Gänge lockern den Boden, verbessern die Belüftung und sorgen so auch dafür, dass Wasser bei Starkregen besser abfließen kann.“

Maulwürfe stehen unter Naturschutz. Das bedeutet: Man darf sie weder töten noch verletzen. Die meisten Gärtner wollen ohnehin nicht zu so drastischen Maßnahmen greifen – freuen sich aber dennoch, wenn der Maulwurf weiterzieht.

Lässt sich das durch Hausmittel fördern? Buttermilch, stinkender Fisch oder Knoblauch sollen den Maulwurf angeblich zum Umzug bewegen. Doch belastbare Beweise für deren Wirkung gibt es kaum. Was Maulwürfe tatsächlich stört, sind Erschütterungen.

Auf diesem Prinzip basiert auch der sogenannte Maulwurf-



Unerwünscht: Maulwurfshügel auf dem Rasen mag kein Gärtner. Allerdings kann das gelockerte Erdreich auch nützlich sein.

Foto: W. Willner/ imago-images.de

schreck. Die Geräte senden Ultraschall und Vibrationen aus. Die Tiere werden dadurch vor allem bei ihrer Nahrungssuche gestört. Mit ihren feinen Sinnen nehmen sie die kleinste Erschütterung wahr. Zum Beispiel, wenn ein Käfer oder ein Regenwurm in einer ihrer sogenannten Jagdgänge stürzt. Der Maulwurfschreck stört genau diese Sinne – allerdings liefert selbst dieses spezielle Gerät keine echte Erfolgsgarantie, um den Maulwurf zu vertreiben.

Aber muss man das überhaupt? Laut Hinrichs ist er in den meisten Fällen nur ein vorübergehender Gast.

Maulwürfe werden höchstens fünf Jahre alt und fallen immer wieder Fressfeinden wie Greifvögeln oder Füchsen zum Opfer – besonders dann, wenn sie an die Oberfläche kommen, etwa um Erde auszuwerfen. Auch der Nachwuchs bleibt nicht lange. Sobald die Jungtiere selbstständig sind, verlassen sie das Revier und suchen nach einem eigenen. Eine ganze Maulwurfsfamilie siedelt sich im Garten also nie an – immer nur ein einzelnes Tier.

Auch die Aktivität des Tieres ist nicht immer gleich. Aufmerksam-

me Beobachter merken: Im Herbst und Winter gibt es im Garten oft mehr Maulwurfshäufen als im Sommer. In der kalten Jahreszeit finden Maulwürfe nämlich weniger Nahrung und müssen tiefere und längere Jagdtunnel graben. Im Frühling und Sommer ist das Angebot an Würmern und Larven größer – das Tier braucht nicht mehr so viele Tunnel, um satt zu werden, und wirft daher auch weniger Erde aus.

Was viele nicht wissen: Der Maulwurf muss rund 70 bis 80 Prozent seines Körpergewichts an Nahrung verzehren, denn das Tier hat einen sehr aktiven Stoffwechsel. Da Würmer und Larven zu seiner Hauptnahrungsquelle gehören – und die Nahrungssuche damit ein ordentliches Stück Arbeit ist, braucht der Maulwurf eine clevere Jagdstrategie.

Dabei wartet er im Tunnelsystem, bis er über Schwingungen wahrnimmt, dass Beute in seine Tunnel eindringt. Er schnappt und vertilgt sie – oder lagert sie ein. Neben den Jagdtunneln, in dem der Maulwurf ruht, und einer Kinderstube, hat jedes Tunnelsystem eine eigene Speisekammer. „Erbeutete Würmer werden durch

einen gezielten Biss in den Kopf bewegungsunfähig gemacht“, erklärt die Expertin. So bleiben sie frisch, bis der Maulwurf sie braucht – können aber auch nicht die Flucht ergreifen.

Trinken muss der Maulwurf übrigens nicht – die nötige Flüssigkeit nimmt er über seine Beute auf. Und wie atmen Maulwürfe? Im Tunnelsystem sind regelmäßig Lüftungsschächte angelegt. Zudem hat er eine vergrößerte Lunge. So bekommt der Maulwurf auch unterirdisch ausreichend Sauerstoff. Auch sein Fell ist perfekt angepasst: Die Haare stehen senkrecht und haben keinen Strich. So kann er sich problemlos vor- und rückwärts durch enge Gänge bewegen. „Im Gegensatz zu Mäusen, von denen wir in Deutschland viele Arten kennen, gibt es bei uns nur diese eine Art, den Europäischen Maulwurf“, sagt die Expertin.

Wer Maulwürfe gänzlich loswerden möchte, müsste sein Grundstück unterirdisch eingetern – aus Artenschutzsicht rät Hinrichs davon allerdings klar ab. Besser sei es, sich mit der Existenz des unterirdischen Gastes anzufreunden – und diesen als Kompliment an den eigenen Garten zu sehen. Denn Maulwürfe fühlen sich in der Regel dort wohl, wo der Boden humusreich, nicht zu lehmig und nicht zu sandig ist.

Die ausgeworfenen Erdhaufen lassen sich dazu hervorragend für Blumen oder Pflanzen verwenden – sie sind gut aufgelockert, steinfrei und damit hervorragendes Material, um im Frühjahr Töpfe und Blumenkästen zu bepflanzen.

Judith Rakers live im Stanze Gartencenter

TV-Moderatorin und Bestseller-Autorin signiert ihr Buch, Stanze gewährt bis zu 15 Prozent Rabatt

Ein besonderer Auftakt in die Gartensaison: Am Sonnabend, 28. Februar, liest TV-Moderatorin und Bestseller-Autorin Judith Rakers im Bistro Fenzini des Stanze Gartencenters aus ihrem Bestseller „Homefarming. Selbstversorgung ohne grünen Daumen“. Mit persönlichen Einblicken in ihr Leben auf ihrer kleinen Farm inspiriert sie dazu, selbst Gemüse anzubauen.

Die Lesung ist bereits ausgebucht – zur Signierstunde ab 20 Uhr sind Besucher jedoch herzlich willkommen. Die Produkte von „Homefarming Judith Rakers“ sind ab sofort ebenfalls im Stanze Gartencenter erhältlich. Passend zum Saisonstart und zur Neueröffnung der Gartencenter bietet das Stanze Gartencenter in Hemmingen am gesamten Wochenende attraktive Vorteile: 10 Prozent Rabatt auf das gesamte Sortiment, 15 Prozent für Greencard-Inhaber (Ausgenommen sind bereits re-

duzierte Artikel und Verlagserzeugnisse. Der Greencard-Preis ist nur in Verbindung mit der Stanze Greencard gültig.) Zudem lädt am Sonnabend das Late Night Shopping zum entspannten Bummeln bis in den Abend ein.

☐ Stanze Gartencenter
Karoline-Herschel-Straße 1
30966 Hemmingen
Telefon: (0511) 420380
www.stanze-gartencenter.de

Judith Rakers ist am 28. Februar im Bistro Fenzini des Stanze Gartencenters zu Gast.



Foto: Jukers Media and More

NABU

Schillernder Tauchexperte sucht steiles Ufer zwecks Bau eines Eigenheims. Telefon: 030.284984-1574

Helfen Sie mit einer Fluss-Patenschaft!

Schützen Sie mit uns diesen einzigartigen Lebensraum und seine Bewohner.

Eine Patenschaft können Sie auch verschenken!

NABU.de/fluss-pate
E-Mail: paten@NABU.de

Marktspiegel

Burgdorfer & Uetzer Nachrichten
Burgwedeler & Isernhagener Nachrichten
Lehrer & Sehnder Nachrichten

Verlag: Marktspiegel Verlag GmbH
Marktstraße 16, 31303 Burgdorf
Telefon (05136) 8 99 40 / Fax (05136) 89 94 30
E-Mail: anzeigen@marktspiegel-verlag.de
Erscheinungsweise wöchentlich samstags

Verantwortlich für den Anzeigenteil:
Patrick Bludau

Verantwortliche Redakteure:
Redaktionsleitung: Thorsten Schirmer
Redaktion Burgdorf: Franka Haak (th),
E-Mail: redaktion.burgdorf@marktspiegel-verlag.de;
Redaktion Burgwedel: Birgit Schröder (bs),
E-Mail: redaktion.burgwedel@marktspiegel-verlag.de;
Redaktion Lehrer: Gabriele Gosewisch (gg),
E-Mail: redaktion.lehrer@marktspiegel-verlag.de
Für unverlangt eingehende Manuskripte wird keine Gewähr übernommen.

Zustellung:
WM Vertriebs- und Werbeservice GmbH,
August-Madsack-Straße 1, 30559 Hannover,
Unter www.marktspiegel-verlag.de können Sie uns ganz einfach mit zwei Klicks melden, wenn Sie die Zeitung nicht bekommen haben.
Druck: Druckzentrum Niedersachsen,
Gutenbergstraße 1, 31552 Rodenberg

Leserbriefe: Anonyme Zuschriften werden nicht veröffentlicht. Jeder Leserbrief muss mit voller Adresse versehen und vom Einsender unterschrieben sein. Die Redaktion behält sich Kürzungen unter Berücksichtigung der presserechtlichen Verantwortung vor.

Leserbriefe stellen nicht die Meinung der Redaktion dar.

Für die Richtigkeit telefonisch aufgebener Anzeigen oder Änderungen übernimmt der Verlag keine Gewähr.

Alle vom Verlag gefertigten Entwürfe und Anzeigen, alle redaktionellen Texte und Fotos sind urheberrechtlich geschützt. Die Übernahme und Verwendung bedarf der Genehmigung des Verlages.

Erscheinungsweise: wöchentlich sonntags. Es gilt die Preisinformation unter mediadaten.online

Anzeigenschluss:
Samstagsausgabe: donnerstags, 12 Uhr

Falls Sie dieses Produkt nicht mehr erhalten möchten, bitten wir Sie, einen Werbeverbotsaufkleber mit dem Zusatzhinweis = bitte keine kostenlosen Zeitungen = an Ihrem Briefkasten anzubringen. Weitere Informationen finden Sie auf dem Verbraucherportal www.werbung-im-Briefkasten.de.

XXXLutz

in Garbsen

Donnerstag

26.
Februar

Samstag

28.
Februar



MEGATAGE

KINDER-PROGRAMM

XXXL Unterhaltung mit tollen Aktionen



Nur am **27.02.** und **28.02.2026**

1.750€ SPAREN! MIT GUTSCHEINEN

Gutscheine nur in der Filiale gültig!

XXXXL Aktion

Bis zu

25%

2) + S)

Ausgenommen: siehe S) sowie in dieser Werbung angebotene Ware.

AUF FAST

ALLE

auch auf große Marken

- Gardinen
- Leuchten
- Heimtextilien
- Teppiche
- Baby-Exklusivmarken
- Haushaltswaren & Accessoires

Exklusiv für Freundschaftskarteninhaberinnen und -inhaber, nur in unserer Filiale gültig.



GUTSCHEIN⁶⁾

XXXL RESTAURANT
XXXLutz



12,90
8,50

XXXLutz Schneitzel „Jäger Art“

gebackenes Schweineschnitzel mit Waldpilzsauce, Speck und Pommes frites. Gültig bis 28.02.2026, in Garbsen.

Ein Berliner und eine Tasse Kaffee⁶⁾

NUR
€ 2,00

Gültig bis 28.02.2026, in Garbsen.



GUTSCHEIN⁶⁾

XXXL RESTAURANT
XXXLutz

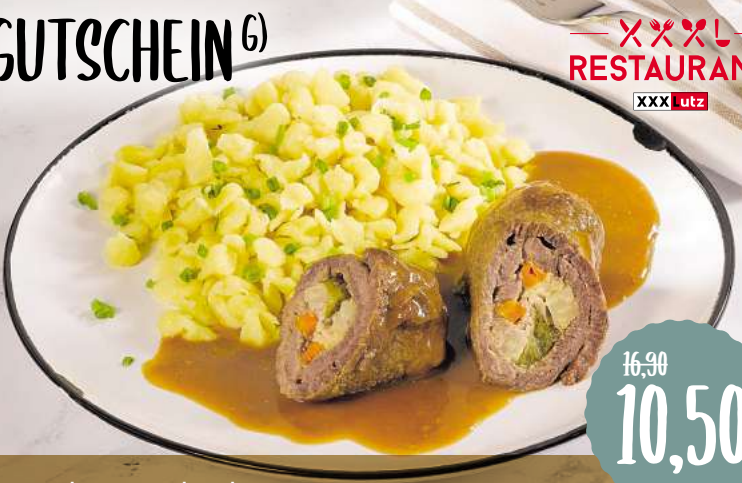

16,90
10,50

Rinderroulade

gefüllt mit Karotte, Speck und Gurken, dazu Butterspätzle. Gültig bis 28.02.2026, in Garbsen.

XXXLutz **Gutschein**

250€

XXXL Dankeschön für Ihre Treue!

3) + S)

bei Kauf ab **1.000 €**

XXXLutz **Gutschein** bei Kauf ab **2.000 €**

500€

XXXL Dankeschön für Ihre Treue!

3) + S)

zusätzlich **35%**^{1) + S)} mit Freundschaftskarte

XXXLutz **Gutschein** bei Kauf ab **4.000 €**

1.000€

XXXL Dankeschön für Ihre Treue!

3) + S)

XXXLutz Garbsen | Robert-Hesse-Str. 3 | 30827 Garbsen | Tel. (030) 25549247-0 | Öffnungszeiten: Mo. – Sa. 10.00 – 19.00 Uhr | garbsen@xxxlutz.de

ILDE09-6-1 Für Druckfehler keine Haftung. Artikel im Online Shop immer zum Freundschaftskartenpreis - unabhängig jeglicher Rabattaktionen. Marktplatz-Verkäufer/Drittanbieter sind von allen Aktionen ausgenommen. Die XXXLutz Möbelhäuser, Filialen der BDSK Handels GmbH & Co. KG, Mergentheimer Straße 59, 97084 Würzburg. 1) Exklusiv für Freundschaftskarteninhaberinnen und -inhaber auf gekennzeichnete Artikel. Ausgenommen: siehe S). Gültig bis mindestens 28.02.2026. 2) Exklusiv für Freundschaftskarteninhaberinnen und -inhaber. Gültig bei Neuaufträgen auf gekennzeichnete Artikel, die in die Tasche passen, aus den Abteilungen Haushaltswaren & Accessoires, Gardinen, Leuchten, Teppiche, Heimtextilien sowie für die Baby-Exklusivmarken Jimmy Lee, My Baby Lou, Avelia und Patti. Ausgenommen: siehe S). Keine weiteren Konditionen möglich. Gültig bis mindestens 28.02.2026, bei XXXLutz in Garbsen. Einkaufstasche „XXXL Shopping Bag“, ca. 53 x 40 x 22 cm (B3500010) für 1,- € erhältlich. 3) Gültig bei Neuaufträgen auf gekennzeichnete Artikel der Abteilungen Möbel, Küchen, Matratzen, Teppiche und Babyzimmer. Ausgenommen: siehe S). Für Freundschaftskarteninhaber: Soweit anwendbar, Kombination mit dem 35%-Freundschaftskartenpreis möglich, darüber hinaus keine weiteren Konditionen möglich. Gutschein gilt nur in unserer Filiale in Garbsen. Pro Einkauf und Kunde nur ein Gutschein einlösbar. Gültig bis 28.02.2026. S) Gültig bei Neuaufträgen. Ausgenommen: Artikel in dieser Werbung, in der Ausstellung als „Bestpreis“, „Bester Preis“ gekennzeichnete Artikel, Blomus, Boxxx, Depot, Elle Decoration, JAB, Joop! Teppiche, Leifheit, Musterring, Paidi, Schöner Wohnen, Soehnle, Team 7, Tilo, Tom Tailor Teppiche und Vorwerk, bereits reduzierte Ware, Abverkaufsartikel, Saisonartikel, Badzubehör, Elektro-Kleingeräte, Gutscheinkauf und Bücher. Bei XXXLutz in Blankenburg keine Baby-Artikel platziert, aber bestellbar. Keine Barauszahlung.

Mein Möbelhaus.
Mein xxxlutz.de

XXXLutz

Für uns in
Isernhagen!

„DER BLICK“

in unsere Gemeinde

4

Nachrichten, Informationen und Bekanntmachungen der Gemeinde Isernhagen und der Ortschaften
Altwarmbüchen - Kirchhorst - Neuwarmbüchen - Isernhagen F.B. - Isernhagen H.B. - Isernhagen K.B. - Isernhagen N.B.

21. Februar 2026

61. Jahrgang · 14-täglich

www.der-blick-isernhagen.de · e-mail: redaktion@der-blick-isernhagen.de · Tel. 05139-30 38

Die Werner Momsen ihm seine Solo-Show im Isernhagenhof

Der Isernhagenhof Kulturverein freut sich sehr, einen sehr besonderen Gast im Isernhagenhof begrüßen zu können. Am Samstag, 7. März um 20.00 Uhr öffnet sich der Vorhang in der Kulturscheune für Werner Momsen ihm seine Solo-show.

Werner Momsen, Klappmaul-Komiker aus Hamburg ist anders als die Anderen. Er ist eine Puppe. Die Haut aus Polypropylen, Haare aus Polyacryl und innen drin nichts als Schaumstoff. Von Geburt an Sondermüll, kein leichtes Leben. Er liebt es aber trotzdem. Er ist fremdbestimmt aber oft doch freier als sein schwarzer Begleiter, der immer hinten drinsteckt. Denn Werner kann Dinge tun und sagen, die nur er tun und sagen darf. Und das macht er, in seiner Show. Dort redet er über die Widrigkeiten, die das Leben als Mensch und Puppe so mitbringen. Er sagt meist was er denkt, bevor er denkt, was er sagt. Und wenn er viel denkt, singt er auch schon mal. Mit seinem imposanten Halbwissen hat Werner Momsen bisher noch jede Veranstaltung aufgemischt.

Detlef Wutschik ist der Mann im Hintergrund, ohne den Herr Momsen allerdings recht regungslos wäre.

Karten zum Preis von 30 € / erm. 18 € für Schüler*innen, Studierende, Auszubildende und Mitglieder des Vereins können beim Isernhagenhof Kulturverein online unter www.isernhagenhof.de/tickets/ oder 05139-894986 und info@isernhagenhof.de vorbe-



stellt werden. Karten sind ebenfalls bei C. Böhnert in Burgwedel und Isernhagen HB und beim TUI ReiseCenter Altwarmbüchen er-

hältlich. Kurzentschlossene erhalten am Veranstaltungstag ab 19.00 Uhr Karten an der Abendkasse.

■ Isernhagenhof Kulturverein e.V.
Hauptstraße 68 B
30916 Isernhagen
www.isernhagenhof.de
Tel: 05139-27238

ADFC Ortsgruppe Isernhagen

Einladung zur Mitgliederversammlung 2026

Satzungsgemäß lädt der ADFC-Isernhagen alle zwei Jahre zu einer Mitgliederversammlung mit Wahl des Vorstandes ein. Da die beiden langjährigen Sprecher Dr. Ulf Preuschoff und Dr. Gerhard Bargsten nicht

mehr zur Wiederwahl antreten, müssen die Sprecherposten neu besetzt werden. Zusätzlich werden ein Kassensprecher und Beisitzer gewählt.

Die Versammlung findet am **Mittwoch, 25. Februar 2026 um**

19 Uhr in der Buhrschen Stiftung, Am Ortfelde 74, in Isernhagen N.B. statt.

Die einzelnen Tagesordnungspunkte und weitere Informationen sind in der Einladung zur Mitgliederversammlung auf der Home-

page des ADFC aufgeführt (<https://isernhagen.adfc.de/>).

Wir freuen uns auf möglichst viele Teilnehmer und Gäste.

Gerhard Bargsten
Pressesprecher



Zukunftstag 2026

Abgeordneter Tim Wook öffnet Türen des Landtags für Schülerinnen und Schüler

Der SPD-Landtagsabgeordnete Tim Wook aus dem Wahlkreis Langenhagen, Isernhagen, Burgwedel lädt Schülerinnen und Schüler zum Zukunftstag 2026 in den Niedersächsischen Landtag nach Hannover ein. Am Donnerstag, 23. April, können die jungen Menschen in die SPD-Landtagsfraktion hineinschnuppern. Für die Teilnahme ist eine Freistellung vom Unterricht möglich; der Versicherungsschutz bleibt dabei unberührt.

„Mir ist es wichtig, jungen Menschen direkte Einblicke in die Arbeit eines Parlaments zu ermöglichen“, betont Tim Wook. „Beim Zukunftstag lernen die Schülerinnen und Schüler die demokratischen Prozesse nicht nur theoretisch kennen. Sie sind mittendrin, wenn Demokratie entsteht.“

Im Mittelpunkt des Programms steht ein praxisnahes Planspiel: Dabei schlüpfen die Teilnehmenden selbst in die Rolle von Abgeordneten und durchlaufen verschiedene Stationen parlamentarischer Arbeit – von der Ausarbeitung eines Antrags über die Diskussion in der Fraktion bis hin zur Beratung und Abstimmung im Plenum. Begleitet werden sie dabei von echten Abgeordneten der SPD-Landtagsfraktion, die ihnen Einblicke geben und Fragen beantworten, so Wook weiter.

Anmeldungen sind direkt bei Tim Wook unter kontakt@tim-wook.de möglich.

DRK-Bereitschaft Isernhagen

Besuch von Landtagsabgeordnete Djenabou Diallo Hartmann

Die große Halle an der Chromstraße 8 in Isernhagen H.B. liegt etwas verborgen im Gewerbegebiet – und ist doch ein zentraler Ort für den Bevölkerungsschutz in der Gemeinde und der Region. Am 7. Januar 2026 informierte sich die Landtagsabgeordnete Djenabou Diallo Hartmann (Bündnis 90/Die Grünen) dort über die Arbeit der DRK-Bereitschaften und des Katastrophenschutzes für Isernhagen, Burgwedel und die Wedemark.

Politik vor Ort

Begleitet wurde Diallo Hartmann von ausgewählten Fraktionsmitgliedern und Vorständen der Grünen aus den drei Kommunen. Aus Isernhagen nahmen der Fraktionsvorsitzende Fabian Peters sowie die Ratsfrau Anke Schmidt teil. Im Mittelpunkt des Besuchs stand der Austausch mit den Ehrenamtlichen vor Ort über ihre Aufgaben, Herausforderungen und die Bedeutung verlässlicher politischer Rahmenbedingungen.

Blick in den Einsatzalltag

Empfangen wurde die Delegation von Kevin Reer, Bereitschaftsleiter, und Ulrich Riepling, Teamsprecher des DRK-Ortsvereins Wedemark. Sie gaben einen detaillierten Einblick in die vielfältigen Einsatzbereiche der Bereitschaften: von Sanitätsdiensten bei Großveranstaltungen über die Versorgung bei Hochwasserlagen bis hin zu Technik, Logistik und Verpflegung im Katastrophenfall. Die Bereitschaften an der Chromstraße sind für drei Kommunen zuständig und damit ein wichtiger Bestandteil der regionalen Gefahrenabwehr.



80 Jahre Engagement in Isernhagen

Für Isernhagen hat das Deutsche Rote Kreuz eine besondere Bedeutung. Der Ortsverein blickt auf eine 80-jährige Geschichte zurück. Gegründet wurde die erste Bereitschaft 1938 von Emma Jung aus Klein Isernhagen und Ilse Hochhuth aus Isernhagen H.B. – in einer Zeit ohne ärztliche Versorgung vor Ort, ohne Autos und mit großen Entfernungen zu medizinischer Hilfe. Während des Zweiten Weltkriegs sowie in den Nachkriegsjahren übernahmen die Helferinnen und Helfer unter anderem

die Betreuung von Flüchtlingen und Geschädigten. Dieses ehrenamtliche Selbstverständnis prägt den Ortsverein bis heute.

Starke Zahlen, starke Leistung

Aktuell hat das DRK Isernhagen rund 1000 Mitglieder, etwa 70 davon sind aktiv im Einsatz. Sie treffen sich wöchentlich zur Ausbildung und stehen bereit, wenn der Melder alarmiert. Als Teil des DRK-Regionsverbandes Hannover sind sie eingebunden in eine leistungsfähige Struktur mit sieben Einsatzzügen und mehr als 500 Aktiven in der Region.

Mitmachen ausdrücklich möglich

Deutlich wurde beim Besuch auch, wie vielfältig die Möglichkeiten sind, sich beim DRK in Isernhagen zu engagieren. Mitmachen können grundsätzlich alle Interessierten ab 16 Jahren – unabhängig von Beruf oder Vorkenntnissen. Ob im Sanitätsdienst, in der Technik, in der Verpflegung oder in organisatorischen Aufgaben: Die Einsatzfelder sind breit gefächert. Voraussetzung ist eine Grundausbildung, die Theorie und Praxis verbindet und vom DRK übernommen wird. Die regelmäßigen Übungsdienste finden wöchentlich an der Chromstraße statt und bilden die Grundlage für die Einsatzbereitschaft im Ernstfall.

Nähe zum Roten Kreuz

Djenabou Diallo Hartmann kennt diese Arbeit nicht nur aus der politischen Perspektive: Sie ist Mitglied im ehrenamtlichen Präsidium des Roten Kreuzes in der Region Hannover, das die Verbandsaufsicht über den DRK-Region Hannover e.V. ausübt. Der Regionsverband vereint rund 32.000 Mitglieder, etwa 4300 Ehrenamtliche und rund 2500 hauptamtlich Beschäftigte. Beim Besuch in Isernhagen hob Diallo Hartmann die Bedeutung des Ehrenamts für den gesellschaftlichen Zusammenhalt und einen funktionierenden Katastrophenschutz hervor.

Problemfall Freistellung

Ein zentrales Thema war auch die Situation der Ehrenamtlichen selbst. Fabian Peters machte deutlich, wo er politischen Handlungsbedarf sieht: „Die Helferinnen und Helfer hier in Isernhagen sind hervorragend ausgebildet

und jederzeit einsatzbereit. Anders als bei der freiwilligen Feuerwehr gibt es für Beschäftigte im DRK-Bereich jedoch keinen gesetzlichen Anspruch auf Freistellung durch den Arbeitgeber. Das ist ein strukturelles Problem, das aus meiner Sicht auf Bundesebene gelöst werden muss.“

Stimme aus Isernhagen

Auch innerhalb der Grünen in Isernhagen wurde der Besuch im Nachgang reflektiert. Die Co-Vorsitzende Dr. Annette Heuer erklärte dazu: „Was mir Djenabou Diallo Hartmann, Anke Schmidt und Fabian Peters vom Besuch berichtet haben, zeigt sehr eindrucksvoll, wie unverzichtbar das Engagement des DRK für Isernhagen ist. Diese Arbeit verdient nicht nur Anerkennung, sondern auch verlässliche politische Unterstützung – insbesondere für die vielen Ehrenamtlichen, die im Einsatzfall Verantwortung für unsere Gemeinschaft übernehmen.“

IMPRESSUM

Der Blick in unsere Gemeinde

Herausgeber:

Christian Schröder

Verlag:

KonzeptArt Werbe- und

Verlagsgesellschaft mbH

Dorfstraße 37

30916 Isernhagen K.B.

Verantwortlich Redaktion i.S.d.P.:

Thorsten Schirmer

Verantwortlich für den Anzeigenteil:

Thorsten Schirmer, Tel.: (05139) 30 38

Produktion:

Anke Reck

E-Mail: redaktion@der-blick-iser-

hagen.de

Druck:

Druckzentrum Niedersachsen,

Rodenberg

Anzeigenschluss:

Anzeigenannahme bis freitags, 8 Tage

vor Erscheinen! Ausnahmen siehe

Erscheinungsplan

Auflage:

Druckzentrum Niedersachsen,

11.800 Stück

Erscheinungsweise:

14-täglich

Verteiler:

Kostenlos an alle erreichbaren

Haushaltungen der Gemeinde

Isernhagen.

Redaktionelle Beiträge:

Für die Veröffentlichung von Beiträgen

durch Vereinigungen, Verbände, Parteien,

Kirchen u.a. gelten unsere jeweils aktuellen

„Richtlinien und Grundsätze der Veröffentlichungen“

(www.der-blick-iserhagen.de), die mit dem Einreichen eines

Beitrages anerkannt werden. Beiträge von

Parteien, Vereinen und Verbänden stellen

nicht die Meinung der Redaktion dar. Vom

Verlag gestaltete Anzeigen, Grafiken etc.

unterliegen dem Urheberrecht. Jede Nutzung

durch Dritte bedarf einer schriftlichen

Genehmigung!

Falls Sie dieses Produkt nicht mehr erhalten

möchten, bitten wir Sie, einen Werbe-

verbotsaufkleber mit dem Zusatzhinweis:

„bitte keine kostenlosen Zeitungen“ an

Ihrem Briefkasten anzubringen. Weitere

Informationen finden Sie auf dem Verbraucherprotal

www.werbung-im-Briefkasten.de

Jahreshauptversammlung TUS Altwarmbüchen

Unter Hinweis auf die Einladung zur JHV des TUS Altwarmbüchen im Blick Nr. 3/2026 und der Homepage gibt der Vorstand nachstehende Tagesordnung bekannt und lädt alle Mitglieder hiermit nochmals recht herzlich ein.

Tagesordnung der 72. Jahreshauptversammlung des TUS Altwarmbüchen von 1954 e.V., am Dienstag, 17.03.2026, um 19.00 Uhr, im Mehrzweckraum der Sporthalle
TOP 1 Begrüßung und Feststellung der Beschlussfähigkeit,

Grußworte
TOP 2 Totenehrung
TOP 3 Genehmigung der Tagesordnung
TOP 4 Bericht des Vorstandes und der Abt.Leitungen
TOP 5 Bericht des Ehrenratsvorsitzenden
TOP 6 Bericht der Kassenprüfer
TOP 7 Entlastung des Vorstandes
TOP 8 Wahlen: Jugendleiter/in, ein/eine Kassenprüfer/innen, Ehrenratsvorsitzende/en TUS-Vertreter (3 Delegierte) für den Sporttag (Delegiertenversammlung) des RSB am 10.06.2026
TOP 9 Beschlussfassung über

den Haushaltsvoranschlag 2026
TOP 10 Ehrungen

TOP 11 Verschiedenes
Der Vorstand

**Macht Lust auf mehr Grün im Leben:
ein Blick auf www.baumschule-gehlhaar.de**

Hannoversche Straße 123, 30916 Isernhagen,
0511 612879, www.baumschule-gehlhaar.de

Gehlhaar
GartenBaumschule

Starke Leistungen des SC Altwarmbüchen beim 5. Speed-Meet in Hannover

Am 24. und 25. Januar 2026 nahm ein Teil der Wettkampfgruppe des SC Altwarmbüchen am 5. Speed-Meet im Stadionbad Hannover teil. Ausgerichtet wurde der Wettkampf von Hannover 96 Schwimmen. Für den SC Altwarmbüchen gingen Amelie Buss (Jg. 2012), Timon Kost (Jg. 2009), Sascha Rieke (Jg. 2014), Jonas Janta (Jg. 2014) und Freerk Lauf (Jg. 2014) an den Start.

Der Wettkampf war DSV-approviert und stellte damit eine von wenigen Möglichkeiten dar, Qualifikationszeiten für die Deutschen Jahrgangsmeysterschaften zu erreichen. Entsprechend hoch war das sportliche Niveau, auf dem sich die Athletinnen und Athleten des SC Altwarmbüchen hervorragend behaupteten. Timon Kost wusste genau das zu nutzen und qualifizierte sich über 400 Meter Lagen für die Deutschen Jahrgangsmeysterschaften.

Insgesamt erreichte der Verein im Medaillenspiegel einen starken 4. Platz, in der Jahrgangswertung sogar Platz 3.

Besonders erfolgreich präsentierte sich Amelie Buss, die unter anderem über 100 Meter Rücken den ersten Platz belegte und sich zudem im Jugendfinale den zweiten Platz sicherte. Weitere Podestplätze erzielte sie über 200 Meter Rücken, 100 Meter Freistil

sowie über 200 Meter Lagen und Schmetterling. Timon Kost überzeugte vor allem auf den Mittelstrecken. Er gewann die 200 Meter Freistil sowie die 400 Meter Lagen und erreichte weitere Podestplätze über 200 und 400 Meter Freistil sowie 200 Meter Lagen, sowohl im Vorlauf als auch im Finale.

Der Jahrgang 2014 zeigte sich besonders stark: Sascha Rieke sicherte sich Siege über 100 Meter Rücken und 100 Meter Brust sowie weitere Podestplätze über 50 Meter Brust und 200 Meter Rücken. Jonas Janta dominierte seine Altersklasse und gewann sämtliche Starts, darunter 50, 100, 200 und 400 Meter

Freistil sowie 50 und 200 Meter Rücken und 50 Meter Schmetterling. Auch Freerk Lauf sammelte zahlreiche Medaillen, unter anderem mit Siegen über 100 Meter Schmetterling, 50 Meter Brust und 200 Meter Freistil sowie mehreren zweiten Plätzen über Freistil-, Rücken- und Lagenstrecken.

Der SC Altwarmbüchen zeigte sich mit den Ergebnissen sehr zufrieden. Die vielen Podestplätze und starken Zeiten bestätigen den aktuellen Trainingsstand und geben Zuversicht für die kommenden Wettkämpfe und Meisterschaften.

Martha Nolle, Pressewartin SCA



Weil Schönes nur von Meisterhand entsteht

FLIESEN REHBERG

Ernst-Grote-Straße 45
30916 Isernhagen,
OT Altwarmbüchen,
Tel. (05 11) 61 00 58,
Fax (05 11) 61 44 06
www.fliesen-rehberg.de

Fliesenarbeiten aller Art,
Badgestaltung,
großes Fliesensortiment,
Verkauf und Beratung in
unseren Ausstellungsräumen
info@fliesen-rehberg.de

LAMM®

textiles wohnen

Lamm – textiles wohnen macht Phantasie in der Wohn- und Arbeitswelt erlebbar. Mit der neuen Ausstellung im [Creative Cube] zeigen wir phantastische Möglichkeiten für Ihr Zuhause.



neben
helmrich
Innen- + Raumplanung

Am Ortfelde 20 B
[Creative Cube]
30916 Isernhagen
Tel. (0511) 72 62 93 30
Fax (0511) 72 62 93 55

Email: info@textiles-wohnen.de
Web: www.textiles-wohnen.de

- Dekorationen
- Sonnenschutz
- Polsterarbeiten
- Bodenbeläge
- Tapeten
- Insektenschutz
- Accessoires

Wie Menschen denken und leben, so bauen und wohnen Sie!

Rätsel um verschwundene Weihnachtsbaumkugeln im Ortszentrum Altwarmbüchen

Am ersten Adventswochenende lud unser Dorfverschönerungsverein Wietzeschwung Altwarmbüchen e.V. die Bürgerinnen und Bürger zu einer gemeinsamen Schmückaktion ins Ortszentrum Altwarmbüchen vor dem Rathaus ein.

In geselliger Runde wurden zwei Weihnachtsbäume sowohl vorm Rathaus als auch auf dem Nordplatz festlich dekoriert. Helfende Hände kamen zudem von verschiedenen ortsansässigen Vereinen, der Ortsfeuerwehr und dem Team des Baubetriebshofs, die mit ihrer Hebebühne auch die obersten Zweige in luftiger Höhe erreichen konnten.

Glühwein und Kakao sorgten dabei für eine stimmungsvolle Atmosphäre und machten die Aktion zu einem gelungenen Treffpunkt für Jung und Alt.

Die Christbaumkugeln, die vom

Wietzeschwung bezahlt wurden, sollten als sichtbares Zeichen der Gemeinschaft über die gesamte Adventszeit hinweg Freude bereiten. Umso größer ist nun die Verwunderung, dass zahlreiche Kugeln in den Tagen vor Weihnachten verschwunden sind. Für den heimischen Weihnachtsbaum im eigenen Wohnzimmer, sind diese Kugeln nämlich eindeutig zu groß.

Auffällig ist dabei, dass die Weihnachtsbaumkugeln erst abhandengekommen sind, nachdem die Gemeindemitarbeiterinnen und Mitarbeiter ab dem 19.12.25 in den wohlverdienten Weihnachtsurlaub gegangen waren und das Rathaus geschlossen blieb. Zuvor waren die Bäume vollständig geschmückt. Verschwunden sind 20 goldene und 15 große rote Kugeln.

Der Verein bedauert den Verlust sehr, denn es ist nicht nur der ideelle Verlust sondern natürlich

auch ein finanzieller, da Kugeln für den Außenbereich nicht gerade billig sind. Diese Aktion war bewusst als gemeinschaftliches und öffentliches Miteinander gedacht. Gleichzeitig hoffen wir, dass solche ehrenamtlich organisierten Veranstaltungen künftig respektvoll behandelt werden und das Ortszentrum auch weiterhin ein Ort des Zusammenhalts und Miteinanders bleibt. Wir möchten dieses Event gerne auch in diesem Jahr wiederholen.

Sollten sich die verschwundenen Kugeln irgendwo wieder finden, so würden wir uns freuen, wenn diese im Eiskaffee von Cornelia Kramer abgegeben werden. Die Mitglieder des Vereins bedanken sich schon heute.

WIETZESCHWUNG Altwarmbüchen e.V.

Sabine Wirth
Vorsitzende

Gemeindebücherei Isernhagen

Die Gemeindebücherei Isernhagen ist ab Montag, den 5. Januar 2026 wieder für Sie geöffnet.

Alles Gute im Neuen Jahr!

Montag 15 bis 18 Uhr

Dienstag 15 bis 18 Uhr

Mittwoch 10 bis 12 Uhr und 15 bis 18 Uhr

Donnerstag 10 bis 12 Uhr und 14 bis 18 Uhr

Freitag 15 bis 18 Uhr

oder online auf <https://isernhagen.bibliotheca-open.de>

Die Rückgabebox für Rückgaben außerhalb der Öffnungszeiten ist auch wieder aufgestellt.

Bothfelder Straße 26, 30916 Isernhagen

Steve Cavanagh:

Kill for me

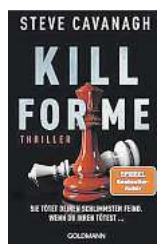

An einem kalten New Yorker Abend lernen sich zwei Frauen in einer Selbsthilfegruppe für Trauernde kennen:

Amanda und Wendy können nicht mit der Vergangenheit abschließen, nachdem sie ihre Liebsten durch brutale Verbrechen verloren haben. Beide warten vergeblich darauf, dass der Täter zur Rechenschaft gezogen wird. So schließen sie einen Pakt: Amanda wird den Mann töten, der Wendys Tochter vergewaltigt und ermordet hat. Und Wendy wird Wallace Crone umbringen, den Mörder von Amandas kleiner Jess. Doch der Plan geht schrecklich schief. Denn eine der beiden spielt ein falsches Spiel ...

Nora Roberts:

Abendlicht

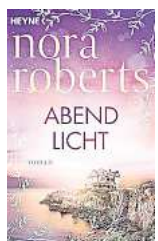

Das unerwartete Erbe eines majestätischen und faszinierenden Herrenhauses hat Sonya MacTavishs Leben von

einem Tag auf den anderen umgekrempelt. Ihr Onkel, der einst verlorene Zwilling ihres Vaters, hat ihr damit ein neues Zuhause und eine neue Gemeinschaft geschenkt, die sie mit offenen Armen empfängt. Dazu gehört auch Trey, Sonyas Nachbar, mit dem sie sich so wohlfühlt wie noch mit keinem anderen Mann. Doch die Idylle hat ihre Tücken: Über dem Haus und Sonyas Familie scheint ein Fluch zu liegen. Nur Sonya selbst und ihre Verwandten sind in der Lage, die Auswirkungen des geheimnisvollen Verhängnisses wahrzunehmen. Doch sie lässt sich nicht verschrecken. Mutig stellt sich die junge Frau der Herausforderung.

Molly und Rolf Björllind:

Die Dunkelheit zwischen uns



Ein windiger Tag in den Stockholmer Schären. Die 25-jährige Emmie taucht überraschend in dem abgelegenen Ferienhäuschen ihrer Eltern auf. Sie will endlich herausfinden, was mit ihrem kleinen Bruder Robin geschah, der verschwand, als sie noch Kinder waren. Angeblich ist er ertrunken, aber sein Körper wurde nie gefunden. Emmie möchte endlich ihr eigenes Leben anfangen, sie sucht nach Antworten. Ihre Eltern bleiben stumm. Die Mutter ist seltsam kalt, der Vater wirkt auf einmal bedrohlich auf die Tochter. Dann entdeckt Emmie ein Bild von zwei spielenden Kindern. Es zeigt sie und ihren Bruder, an dem Tag, an dem er für immer verschwand ...

Julian Barnes:

Abschied(e)



Julian Barnes wird im Januar 2026 achtzig Jahre alt. Er weiß, dass die längste Zeit seines Lebens hinter ihm liegt, und er möchte die Kontrolle darüber behalten, wie man auf dieses Leben blicken wird. Als er erfährt, dass er eine Krankheit hat, die für ihn tödlich sein kann, aber nicht sein muss, heißt das für ihn, die Dinge zu ordnen. Was zählt im Leben, welche Lebensphase war wichtig, oder trägt die Erinnerung? Er nimmt Abschied, indem er den Anfang und das vermeintliche Ende dieses außergewöhnlichen Schriftstellerlebens erzählt – und eine fiktive Geschichte, in der auch ganz viel Julian Barnes steckt.

Heidi Rehn:

Die Buchhandlung in der Amalienstraße



München, 1913. Für die rebellische Elly wird ein Traum wahr, als sie in der Münchner Buchhandlung in der Amalienstraße ihre Ausbildung beginnen darf. Zusammen mit ihrer wissbegierigen Freundin Henni liest sie jedes Buch, das ihr in die Finger kommt. Gegen alle Widerstände gründen Elly und Henni einen Salon für Schriftstellerinnen. Die harsche Zensur des Kaiserreichs lässt nichts unversucht, um den modernen Frauen Steine in den Weg zu legen. Doch dann bricht der erste Weltkrieg über die jungen Buchhändlerinnen herein. Als Ellys Freund Leo an die Front gerufen wird, können sie sich nicht mehr in ihre Bücher flüchten.

Anna Johannsen:

Das erkaufte Glück



Lea Nielsen ist auf dem besten Weg, die jüngste Hauptkommissarin Niedersachsens zu werden, als sie sich für alle überraschend entschließt, Hannover und das LKA zu verlassen, um eine Stelle im ostfriesischen Wittmund anzunehmen. Kaum eingetroffen, wartet schon der erste Fall

auf sie: Die 19-jährige Maya van Berg wurde von ihren Eltern als vermisst gemeldet. Die Mutter, eine erfolgreiche Life-Coachin, verhält sich bei der Befragung äußerst kühl, während sich der Vater sehr betroffen zeigt. Während sich neue Spuren auftun und der Fall für Lea zu einer immer größeren Herausforderung wird, muss sie sich auch der Pflege ihres demenzkranken Vaters widmen – der sie vor Jahren im Stich gelassen hat.

Kathy Reichs:

Die Spur der Angst



Kleine Tierkadaver – eine Ratte, ein Kaninchen, ein Eichhörnchen – tauchen in Charlotte, North Carolina, auf, verstümmelt und auf bizarre Weise inszeniert. Der forensischen Anthro-

pologin Tempe Brennan ist Tierquälerei zutiefst verhasst. Ihre Beruhigung wächst, als die Entdeckungen immer makabrer werden. Mit Hochdruck versucht sie dem Täter auf die Spur zu kommen. Denn es scheint nur eine Frage der Zeit zu sein, bis ein Mensch zum Opfer wird ...

Angélique und Andreas Kästner:

Tatort Hafen - Tod an den Landungsbrücken



Am Touristenmagnet St. Pauli-Landungsbrücken wird der Barkassen-Kapitän Dominic Luteroth erschlagen auf seinem Ausflugsschiff gefunden. Der Fall, der sofort für große mediale Aufmerksamkeit sorgt, landet auf dem Schreibtisch der erfahrenen Kriminalhauptkommissarin Jonna Jacobi – die kurz vor ihrer Pensionierung eigentlich kürzertreten wollte. Stattdessen

muss nun eine junge Mutter über den Tod ihres Ehemannes informiert werden, bevor sie aus den Nachrichten davon erfährt. Zusammen mit dem Wasserschutzpolizisten Tom Bendixen beginnt Jonna zu ermitteln und ist schnell fasziniert vom Mikrokosmos Hamburger Hafen mit seinen ureigenen Regeln und althergebrachten Traditionen. Doch als Jonna und Tom eben glauben, einer Art Barkassen-Krieg auf die Spur gekommen zu sein, der den Kapitän das Leben kostete, verschwindet Luteroths Ehefrau ...

Bücherei Isernhagen N.B.

Öffnungszeiten:

Montag: 15.00 – 17.30 Uhr

Donnerstag:

15.00 – 17.30 Uhr

Auf dem

Windmühlenberge 4

30916 Isernhagen N.B.

Neue Bücher in der Bücherei Isernhagen NB

Bücher für Erwachsene:

BELLETRISTIK:

Ivy Leigh: one date to gold
Katharina Herzog: A taste of Cornwall

Lisa Ridzen: Wenn die Kraniche nach Süden ziehen
Han Kang: Griechische Stunden
Liz Moore: Der Gott des Waldes
Jessica Lind: Kleine Monster

KRIMI:

Hendrik Streek: Das Institut- Im Schatten der Wissenschaft
Stefanie Hasse: Remember, Remember
Colleen Hoover: Women Down
Matthew Blake: Sophie L.
Jo Nesbo: der könig
Rob Hart: Assassins Anonymous
Niemann Stromeyer: Hamburg Chinatown

Bücher für Kinder:

Magnus Myst: Das kleine böse Buch Bd.2
Das kleine böse Buch Bd.3
Liv K. Schlett: Birk
Maureen Johnson: Death at Morning House
Stephanie Halber: Was ist was – Kraken
Andrea Schaller: Was ist was – Mythologie
Florian Huber, Uli Kunz: Was ist was – Ozeane
Volker Kratzenberg-Annies: Was ist was – Astronautinnen und Astronauten

Osterbasteln:

Am Montag 9.3. und Montag 16.3. findet in den Räumen der Bücherei das **Osterbasteln für Kinder ab 6 Jahren** von 15 Uhr bis 17 Uhr statt. Die Teilnehmerzahl ist begrenzt, eine vorherige Anmeldung ist erforderlich.

B. Könecke-Fuhrberg

IN EIGENER SACHE

Bitte senden Sie uns Ihre Termine und Beiträge rechtzeitig – nicht erst zum Redaktionsschluss. Frei nach dem Motto: „Wer zuerst kommt, mahlt zuerst“. Je früher Sie senden desto größer sind die Chancen, mit IM BLICK zu sein. Dennoch gibt es keine Garantie!

Der TSV Isernhagen startet mit der Tennissparte in eine neue Saison

Aktuell haben wir noch Minusgrade, die Außenplätze liegen im Winterschlaf und die Winterpunktspielrunde bietet noch weitere spannende Begegnungen. Langsam, aber sicher beginnen die Planungen für die Außensaison auf unserer schönen Tennisanlage am Waldesrand. Eine spannende Saison liegt hinter uns und auch 2026 wird wieder einige Highlights bringen.

Hier sind die wichtigsten Termine und Themen:

Hauptversammlung Sparte Tennis

Am 19. Februar 2026 um 19 Uhr findet unsere Hauptversammlung im Clubhaus des TSV Isernhagen statt. Hier geht es um das vergangene Jahr und die Zukunft. Unter anderem wird der Vorstand der Tennissparte neu gewählt. Alle Mitglieder und Interessierte sind herzlich eingeladen, dabei zu sein.

Hauptversammlung Hauptverein

Am 09. März 2026 findet um 18 Uhr die Hauptversammlung des Hauptvereins statt. Ein Termin, an dem die Weichen für die Zukunft des Vereins

gestellt werden, da unter anderem einige Vorstandsposten neu gewählt werden.

Vereinsmeisterschaften

In der Saison 2025 fanden viele tolle und aufregende Spiele statt. In diesem Jahr werden die Einzel-Vereinsmeisterschaften wieder durchgeführt und statt der Mixed-Meisterschaften wird wieder ein Doppel-Tournament stattfinden. Hier hat sich geändert, dass in diesem Jahr die Einzel- und Doppel-Meisterschaften, sowie die Meisterschaften der Junioren/-Innen jeweils an einem einzelnen Wochenende ge-

spielt werden. Dazu gibt es einen geänderten Modus.

Mannschaften

Im vergangenen Jahr startete der TSV mit insgesamt sieben Erwachsenenmannschaften und 8 Jugendmannschaften in die Sommersaison. Besonders erfolgreich waren unsere Herren I, die souverän den ersten Platz belegten und damit den Aufstieg in die Regionsliga feiern konnten. Die Teams der Herren 40 und Herren 50 spielten jeweils um den Aufstieg. Leider fehlten am Ende nur wenige Punkte zum jeweils ersten Platz und dem damit verbundenen

Aufstiegs.

Neu im Jahr 2026 wird sein, dass es wieder eine Damenmannschaft gemeldet wird. Interessierte sind hier herzlich willkommen und können sich gerne beim TSV melden.

Neue Internetpräsenz

Ab Februar wird es eine neue Homepage geben, auf der sich Mitglieder und Interessierte über alles informieren können.

Der Vorstand der Tennissparte des TSV

Jahresbericht des Baubetriebshofes

Bereich Straße sowie Straßenreinigung und Bereich Grünpflege; Baumkontrolle, Friedhöfe

Der Baubetriebshof der Gemeinde Isernhagen hat im Jahr 2025 trotz angespannter Personal- und Gerätesituation ein breites Aufgabenspektrum zuverlässig bewältigt. Neben umfangreichen Straßenunterhaltungs- und Reinigungsarbeiten mit tausenden beseitigten Schadstellen wurden große Teile des Gemeindegebiets sauber gehalten und verkehrssicher betreut. Parallel verantwortete der Baubetriebshof die Pflege von rund 1,3 Mio. m² Grünflächen, die Kontrolle von etwa 16.000 Bäumen, die Unterhaltung der gemeindlichen Spielplätze sowie den Betrieb der kommunalen Friedhöfe. Die Meldoo App etablierte sich als zentrales Instrument für Bürgerhinweise und schnelle Reaktionen. Unterstützt durch Fremdfirmen, digitale Prozesse und gezielte Fördermaßnahmen – wie das E-Lastenrad – konnten sichtbare Qualitätsverbesserungen in Sauberkeit, Grünpflege und Sicherheit erreicht werden. Gleichzeitig bleiben Fachkräftemangel, steigende Meldungszahlen und wachsende Aufgaben zentrale Herausforderungen für die Zukunft. Nachstehend Auszüge aus dem Bericht:

Baubetriebshof, Bereich Grünpflege; Baumkontrolle, Friedhöfe

Allgemeine Arbeitssituation Grünpflege

Der Baubetriebshof der Gemeinde Isernhagen trägt die Verantwortung über insgesamt 1,3 Mio. m² Grünflächen mit unterschiedlichen Anforderungen sowie der Sport- und Freiflächen der öffentlichen Liegenschaften. Die gemeindliche Baumkontrollleurin ist für rd. 16.000 Bäume zuständig. Die 68 Spielplätze der Gemeinde mit 382 Spielgeräten werden regelmäßig gepflegt, gewartet und verkehrssicher gehalten. Zusätzlich zu der kontinuierlichen Pflege und

Unterhaltung wurden in diesem Jahr rd. 200 Extraaufträge der Verwaltung und Politik durch Grünpflegemitarbeiter abgearbeitet. Über die Meldoo App kamen 162 Aufträge nur für den Bereich Grünpflege. Es wurden durch den Baubetriebshof ca. 20.000 m² Wegeränder und Wanderwege gemäht. Hinzu kommen die landwirtschaftlichen Wirtschaftswege, die beidseitig einmal gemäht wurden. Im Jahr 2025 wurde ebenfalls wieder eine Fremdfirma beauftragt, einen Teil der Feldwege in HB zu mähen und zu schneiden.

Folgende Arbeiten wurden außerdem ausgeführt: 65 km Grabenunterhaltung, Strauch- und Gehölzpflege im gesamten Gemeindegebiet, Anlegen von verschiedenen Blühflächen, Laubentsorgung innerhalb der Gemeinde auf allen Flächen, Seediens mit Leerung und Entsorgung der Müll-eimer auch am Wochenende, und Unterhaltung der 365 Ruhebänke.

Im Bereich der Spielplätze wurden durch den ausgebildeten Spielplatzkontrollleur wöchentliche Kontrollen nach den DIN- und Fachvorschriften ausgeführt und rechtssicher dokumentiert. Hierfür wird seit Januar 2025 ein digitales Erfassungsprogramm mit NFC - Chips genutzt. 5 Neugeräte wurden in diesem Jahr aufgenommen und ebenso viele aus Altersgründen abgebaut.

Der übergreifende Not- und Winterdienst des Baubetriebshofes trägt zur Sicherheit im Gemeindegebiet ganzjährig bei. Der Notdienst ist u.a. außerhalb der Regelarbeitszeit für Si-

cherungsarbeiten und Absperrmaßnahmen im Straßenbereich zuständig und unterstützt die Polizei und Feuerwehr z.B. bei Ölnfällen usw..

Im Baumkataster sind aktuell 6.415 Bäume im öffentlichen Raum erfasst. Zu den Arbeiten in diesem Bereich gehören u.a. Baumkontrollen, Baumpflanzungen, Kronenpflege und Totholzentrfernung, manche mit aufwendiger Seiltechnik.

Die Gemeinde Isernhagen betreibt 4 kommunale Friedhöfe, Awb - Neu, Awb - Alt, Nwb. und Isernhagen K.B. Die Friedhöfe haben eine Gesamtfläche von 51.484 m² mit unterschiedlichen Anforderungen.

Auch im Jahr 2025 wurden das Grünkonzept aus dem Jahr 2020 umgesetzt und somit ca. 280.000 m² Rasenschnitt an eine Fremdfirma vergeben. Diese Firma unterstützte den BBH mit jährlich 10 Ausführungen und hat somit zu einer wesentlichen Verbesserung der Grünpflege im Gemeindegebiet beigetragen.

Im Jahr 2025 wurde erstmals der mährefreie Mai ins Leben gerufen, um den Insektenschutz zu verbessern. Eine Wiederholung ist für 2026 vorgesehen. Es hat sich gezeigt, dass sich die Kostenersparnis durch die erhöhte Nachbereitung der Grünflächen in Grenzen hält. Außerdem muss eine Auswahl der Flächen erfolgen, da nicht alle geeignet sind.

Zusätzlich wurden der Strauch- und Heckenschnitt auf den Spielplätzen, die Laubentsorgung auf den Pflasterflächen der Schulen, sowie die Seitenräume der Feldwege in HB,

einschl. dem Heckenschnitt an die Fremdfirma übertragen.

Personalsituation

Zurzeit sind 15 MA in der Grünpflege beschäftigt. 1 Vorarbeiter, 1 MA Baumkontrolle, 3 MA Baumschnitt, 2 MA für die Spielplätze (jedoch nur 1,5 VZÄ), 2 MA für die gemeindeeigenen Liegenschaften, 6 MA für Arbeiten

wie z.B. Hecken- und Strauchrückschnitt, Pflanzflächenpflege, restliche Rasenschnitte, Sonderaufgaben Meldoo etc.

2 MA kommen für die Unterhaltung sowie Beisetzung auf den Friedhöfen hinzu.“

Gemeinde Isernhagen

Mitgliederversammlung Abteilung Turnen

Wann: Donnerstag, 5. März 2026

Wo: Vereinsheim „Am Walde“
Uhrzeit 17.30 Uhr

Hallo, es ist wieder soweit.

Es wird über die Aktivitäten der Abteilung und den Kassenstand berichtet. Außerdem steht die Wahl für 2. Vorsitzende*in und Schrift(Pressewart*in) an.

Anträge bitte bis 26. Februar 2026 an Angelika Gottschalk, Mühlenweg 9, 30916 Isernhagen.

Alle Mitglieder der Abteilung sowie die Eltern der Turnkinder sind herzlich eingeladen.

H. Stork

Monatlicher Mitgliedsbeitrag 1 DM

- jeweils auf Karte abgestempelt - damit begann für Gisela Wirges im November 1968 die Mitgliedschaft

in der neuen Turnabteilung, die Elfriede Schachtsiek, Ehefrau des Schulleiters, im Fußballverein „Steller Sportverein Stelle-Horst“ im Mai gegründet hatte. Eine Turnhalle – die gab es erst ab 1974. So wurden in der alten Schule einfach in einem Klassenraum – heute Jugendtreff – zu jeder (!!!) „Turnstunde“ Tische und Stühle beiseite gerückt. Das tat dem Spaß jedoch keinen Abbruch, und so wuchs die Abteilung rasch. Es wurde sogar ein Festausschuss gegründet, der in vielen Veranstaltungen – Ausflüge, Sportschauen der Kindergruppen usw. - für die Organisation und fürs leibliche Wohl sorgte – Gisela war immer dabei! Zuletzt nahm sie noch lange am Seniorenturnen teil. Jetzt ist sie im Alter von 93 Jahren nach 56jähriger Mitgliedschaft verstorben. Wir danken ihr für ihre Treue! (H.S.)



Lardin
AUSSTATTUNGSHAUS
MALERMEISTERBETRIEB

VIEL MEHR ALS FARBE...

Großhorst 33
30916 Isernhagen
Tel.: 05136-86668
www.lardin.de



Heger-Elektro
GmbH & Co. KG

Telefon: 05136 976843
www.heger-elektro.de

E MOBILITÄT
Fachbetrieb

Notrufnummern

für Altwarmbüchen, Kirchhorst, Neuwarmbüchen, Isernhagen H.B., N.B., K.B. und F.B.

Bei ärztlichen Notfällen ist nur noch die zentrale Notrufnummer 116 117 zuständig.

Unter dieser Notrufnummer erreicht man rund um die Uhr, kostenlos und sowohl vom Festnetz als auch vom Mobiltelefon den ärztlichen Bereitschaftsdienst – ohne Vorwahl ... einfach die 116 117 wählen. Damit ergibt sich für Fälle, in denen man sonst den Hausarzt anrufen oder aufgesucht hätte, eine neue Kontaktmöglichkeit. Wichtig: sie ersetzt nicht den Notruf 112, der weiterhin für lebensbedrohliche und schwerwiegende Fälle da ist. Die 116 117 ergänzt den Notruf. Die zentrale Notrufnummer des ärztlichen Bereitschaftsdienstes 116 117 gehört in jedes Telefonbuch: egal ob zu Hause, im Mobiltelefon oder als Hinweis in der Hausapotheke.

Zahnärztlicher Notdienst der Kreisstelle Burgdorf. Zu erfragen unter Tel. (05138) 25 60

Krankentransport: Tel. 19 222
DRK-Krankenbeförderung Behinderten-Transport u. Hausnotruf: Tel. (0511) 61 27 28 o. Tel. (05136) 44 40 + (05139) 44 40

Hilfetelefon Gewalt gegen Frauen: Tel. 11 60 16

Notruf Feuerwehr: 112
Allgemeiner Notruf: 110

Polizei Altwarmbüchen: (0511) 1 23 28 20

Polizei Burgwedel: (05139) 99 11 15

Störungsstellen Energiewerke Isernhagen

Gas: Tel. 0 80 04 28 22 66

Strom/Wasser/Wärme: Tel. 0 80 00 28 22 66

Öffentliche Beleuchtungsanlagen: Tel. 0 80 00 28 22 66

Betriebsstelle Avacon AG: Tel. 0 18 01 28 22 66

Störungen an der öffentlichen Abwasserbeseitigung (Übergabeschächte und Kanalisation) können innerhalb der Sprechzeiten der Gemeinde Isernhagen unter der Rufnummer (0511) 61 53-46 21 gemeldet werden. Außerhalb der Sprechzeiten wenden Sie sich bitte an den Kanalnotdienst der Gemeinde Isernhagen unter folgender Rufnummer: (0170) 7 93 80 53.



PFLEGEZENTRUM
GROTE GMBH



Häusliche Pflege und Beratung - auch für Pflegegeldempfänger

Rufen Sie uns an:

0511 – 90 11 80

www.pflegezentrum-grote.de

Büro:
Opelstraße 28
30916 Isernhagen
Email: info@pzig24.de
Fax: 0511 – 90 11 820

Beratungszentrum:
Bothfelder Str. 31-33
30916 Isernhagen
(am Altwarmbüchener Marktplatz)

Service für ältere Menschen und ihre Angehörigen

Bei der Stelle für Seniorenangelegenheiten in der Gemeindeverwaltung Isernhagen können sich Bürgerinnen und Bürger über das örtliche (Pflege) Dienstleistungs- und Freizeitangebot für den Personenkreis 60+ informieren und erhalten Hilfestellung bei der Suche nach Ansprechpartnerinnen/Ansprechpartnern im konkreten Einzelfall. Unter anderem können folgende Hilfestellungen vermittelt werden:

- DUO-Partner für eine niederschwellige ehrenamtliche Begleitung
- Fahrdienst in besonderen Situationen für Menschen mit geringem Einkommen und erheblichen Mobilitätseinschränkungen
- Informationen und Formulare zur Patienten-, Betreuungsverfügung und Vorsorgevollmacht

- regelmäßige Angebote in den jeweiligen Begegnungsstätten.

Ideen und Anregungen sowie ehrenamtliche Unterstützungsangebote sind jederzeit willkommen. Ihre Ansprechpartnerin: Marion Kampers (0511) 61 53 – 25 15, marion.kampers@isernhagen.de, 1. OG Rathaus, Bothfelder Str. 29, Altwarmbüchen. Termine auch nach Vereinbarung und telefonisch nach Erreichbarkeit. Bei Mobilitätseinschränkungen können Hausbesuche vereinbart werden.

Gemeinde Isernhagen, Ordnungs- und Sozialamt

Blaues Kreuz in der ev. Kirche

Ortsgruppe Altwarmbüchen: Gruppenabend ist dienstags 19 – 21 Uhr in der Christophorus Kirchengemeinde, 30916 Isernhagen/ Altwarmbüchen, Bernhard-Rehkopf-Straße 13. Erster Kontakt bitte über Telefon: Lothar Kühnel, Tel. (0511) 61 95 97. Wir können bei Suchtproblemen helfen.



*Senioren-Landhaus
Kirchhorst*

*aktivierende Pflege in
familiärer Atmosphäre*

Inh. K. Lawson
Tel. Heim (05136) 8 48 13
Büro (05136) 9 20 13 10
Fax (05136) 8 15 51
e-mail: sen.landhaus@slh-kirchhorst.de

3099001_002626

Das Isernhagener Bestattungshaus



Tel. 0511 - 6 15 16 17

24/7 Bereitschaft

Hilfe im Trauerfall - alle Bestattungsarten und Friedhöfe - Vorsorge m. Treuhandkonto



Königsberger Straße 20 - Isernhagen-Altarmbüchen
Eigene Kapelle und eigene Abschiedsräume

www.eggert-bestattungen.de



3092001_002626



Dorfstraße 67, 30916 Isernhagen 05139 87 34 2

Von-Alten-Str. 23, 30938 Burgwedel 05139 10 04

Königsberger Str. 6, 30916 Isernhagen 0511 61 88 8

Schwarz?

Weiß?

Bunt?

*Wie soll der Abschied sein? - Individuell wie das Leben -
Gemeinsam gestalten wir Ihren Abschied persönlich und nach Ihren Vorstellungen*



**Bestattungshaus Naethe, Walsroder Str. 89, 30851 Langenhagen
Tel.: 0511 72 59 55 55 - www.naethe-bestattungen.de**



Apotheken in Isernhagen

Die aktuellen Notdienstzeiten sind den Informationstafeln der Apotheken zu entnehmen!

Apotheke im A2 Center, Opelstr. 3 – 5, Tel. (0511) 6 16 89-0
 Apotheke am Fasanenkrug, Burgwedeler Str. 31, Tel. (0511) 90 59 40
 Libra-Apotheke, Bothfelder Str. 33, Tel. (0511) 61 21 25
 Apotheke Isernhagen, Weizenkamp 4, Tel. (0511) 77 54 74
 Delphin-Apotheke, Am Ortfelde 65, Tel. (0511) 26 09 30-50
 Diana-Apotheke, Burgwedeler Str. 10, Tel. (0511) 6 49 71 21
 Erlen Apotheke am Rathaus, Bothfelder Str. 2, Tel. (0511) 61 21 21

Kirchliche Nachrichten St. Marien Isernhagen

Die nächsten Gottesdienste

Sa 21.2. um 14:00 Taufgottesdienst; P. HenkmannKirche
 So. 22.2. um 10:00 Gottesdienst; P. Henkmann; M.-L.-H
 Fr. 27.2. um 9:30 Gottesdienst im Lindenhof, P. Henkmann; DANA Seniorenheim in NB
 So. 1.3. um 11:00 Gottesdienst, Lektorin Uhle; M.-L.-H
 So. 7.3. um 15:00 Taufgottesdienst; P. Henkmann; Kirche

Sonstige Veranstaltungen alle im M.-L.-H.:

Mo.23.2. um 14:00 Werkstatt St. Marien mit Hannelore Böllersen
 Di. 24.2. um 10:00 PC-Sprechstunde Werner Bruncke & Johannes Stolze
 Mi. 25.2. um 20:20 Chorprobe 20:20 (Roland Baumgarte)
 Di. 3.3. um 10:00PC-Sprechstunde Werner Bruncke & Johannes Stolze
 Mi. 4.3. um 20:20 Chorprobe 20:20 (Roland Baumgarte)

Do. 5.3. um 15:00 Bibelgesprächskreis P. Henkmann
 Fr. 6.3. um 9:30 Gemeindefrühstück Organisation u. bitte tel. Anmeldung bei Ehepaar Bruncke Tel.: 05139/5624
 Und
 Fr. 6.3. um 19:00 Weltgebetstag in Gbw. St. Petri

Kontaktdaten:

Pfarramt: Pastor Karsten Henkmann Tel. 05139 – 9825901 mobil 0174 7616717;
 E-Mail: karsten.henkmann@evlka.de

Kirchenbüro: Mo. 9 bis 12 Uhr u. Do. 10 bis 13 Uhr Angelika Graf 05139 – 88080
 kg.marien.isernhagen@evlka.de

Friedhofsbüro: Mi 10 bis 12 Uhr Angela Palczewski 05139 – 88084 friedhof.marien.isernhagen@evlka.de

Katholische Kirchengemeinde Hl. Geist

Gottesdienste

So., 22.02., 09.00 Uhr Heilige Messe
 Mo., 23.02., 12.30 Uhr Mittagsgebet
 Do., 26.02., 18.00 Uhr Abendgebet
 So., 01.03., 09.00 Uhr Heilige Messe, 11.00 Uhr Familiengottesdienst
 Mo., 02.03., 12.30 Uhr Mittagsgebet
 Mi., 04.03., 08.30 Uhr Rosenkranzgebet, 09.00 Uhr Wortgottesdienst, anschl. Begegnung
 Do., 05.03., 18.00 Uhr Abendgebet
 Fr., 06.03., 18.00 Uhr ökumenischer Weltgebetstag 2026 mit dem Leitthema „Nigeria“
 So., 08.03., 09.00 Uhr

Heilige Messe

Veranstaltungen:

Montag, den 23.02.2026 um 11.30 Uhr Kirchencafé, um 18.30 Uhr veranstaltet die Kolpingfamilie ihr Treffen mit dem Motto „Schreibstube“.
 Dienstag, den 24.02.2026 um 15.00 Uhr Meditativer Tanz
 Donnerstag, den 26.02.2026 um 17.00 Uhr Kirchencafé.
 Montag, den 02.03.2026 um 11.30 Uhr Kirchencafé, um 18.30 Uhr lädt die Kolpingfamilie zum Vortrag mit dem Thema: „Hannoversche Moorgeist“ ein.
 Donnerstag, den 05.03.2026 um 17.00 Uhr Kirchencafé.

Sportverein für Fitness und Gesundheit e.V.

In diesem Jahr wollen wir einmal Schnitzel essen.

Dazu laden wir alle Mitglieder am Mittwoch, d.25.03.2026 um 18:00 Uhr in das Hotel Amadeus, Graugansweg 21-22 in Altwarmbüchen ein

Natürlich sind auch selbstzah-

lende Gäste wie immer herzlich willkommen

Bitte gebt Eure Teilnahme den Trainerinnen, per E-Mail oder unter 05139 893384 bekannt.

Hella Scharnhorst
 Pressewart

Ev.-luth. Christophorusgemeinde Altwarmbüchen

Gottesdienste

So., 22.02. Einladung nach Isernhagen oder Kirchhorst
 So., 01.02. 11 Uhr Gottesdienst mit Lektorin Bendig
 Fr., 06.03. 18 Uhr Weltgebetstag in der kath. Kirche Heilig-Kreuz Altwarmbüchen

Regionaler Jugendtreff in der Christophoruskirche

Kommt doch nach der Schule einfach vorbei. Wir kochen zusammen in der Christophorus Kirchengemeinde Altwarmbüchen am Freitag, 20. Februar 2026 von 14-17 Uhr. Kontakt über Diakon Robin Buß, robin.buss@evlka.de.

Weltgebetstag 2026: „Kommt!

Bringt eure Last“ – aus Nigeria

Am Freitag, den 6. März 2026 feiern Christinnen und Christen weltweit den Weltgebetstag, der in diesem Jahr aus Nigeria kommt – einem Land voller Leben, Gegensätze und Herausforderungen. Auch in unserer Region laden wir herzlich zu einem ökumenischen Gottesdienst um 18 Uhr in der katholischen Heilig-Kreuz-Kirche Altwarmbüchen ein. Vorbereitet wird er von einem Team aus den evangelischen Kirchengemeinden Altwarmbüchen und Kirchhorst sowie der katholischen Gemeinde. Im Anschluss sind alle zu einem gemeinsamen Essen eingeladen.

Der Weltgebetstag lädt ein, die Stimmen aus Nigeria zu hören, unsere eigenen Lasten vor Gott zu bringen und gemeinsam auf Hoffnung und Veränderung zu vertrauen. Herzliche Einladung zum Mitfeiern.

Kontaktdaten:

Pfarrbüro: Pastor Sebastian Müller, Tel.: 0511-26024344
 E-Mail: sebastian.mueller@evlka.de

Gemeindebüro:

Nicola Pöpperling, Di. 11:30-13:30 Uhr, Mi.+Fr. 8-12 Uhr, Tel. 0511-612221,

E-Mail: kg.christophorus.awb@evlka.de

Ev.-luth. Kirchengemeinde Kirchhorst/Neuarmbüchen

Gottesdienste

So., 22.02., 11 Uhr, Gottesdienst mit Abendmahl, P. Harms
 Fr., 06.03., 18 Uhr, Weltgebetstag in Heiligkreuz in Altwarmbüchen
 So., 08.03., 11 Uhr, Vorstellungsgottesdienst (GR1), P. Harms/A. Herold

Veranstaltungen

Di., 24.02., Kinderchor; 18:30 Uhr: Jugendgruppe; 19:30 Uhr: Chor Cantamus
 Mo., 02.03., 18 Uhr: Offener Kreativtreff

Di., 03.03., 16 Uhr: Kinderchor; 18:30 Uhr: Jugendgruppe; 19:30 Uhr: Chor Cantamus

Mi., 04.03., 19:30 Uhr: Quiltgruppe
 Do., 05.03., 15 Uhr: Senioren-Café mittendrin im Gemeindehaus mit dem Thema: Prävention von Straftaten mit der Polizeibeamtin Antje Schneider
 Neuer Konfi-Jahrgang – jetzt anmelden!
 Wenn du zwischen 2012 – September 2013 geboren bist, freuen wir uns auf dich für die nächste Konfi-

zeit, die im Mai 2026 startet. Wir treffen uns in der Regel 2x im Monat am Mittwochnachmittag. Zusätzlich wird es ein Freizeitwochenende, sowie Praktika und Projekte in Kooperation mit den Kirchengemeinden der Region geben. Wir freuen uns auf Anmeldungen über unsere Homepage www.nikolai-online.de

Kontakt

Pastor Karl-Martin Harms, 0171-2759307, karl-martin.harms@evlka.de
 Gemeindebüro: Di.+Fr.: 9.30-11.30 Uhr, Do.: 16-18 Uhr, 05136-3622, kg.nikolai.kirchhorst@evlka.de

Einladung zur Spartenversammlung der Tennisabteilung TuS Altwarmbüchen

Mittwoch, 4.03.2026, um 18.30 Uhr in der Clubgaststätte „Bambino“

Hierzu sind alle stimmberechtigten Mitglieder herzlich eingeladen. Das sind alle aktiven, passiven und Ehrenmitglieder. Interessierte Jugendliche sind als Zuhörer willkommen. Sie besitzen lt. Vereinsatzung kein Wahlrecht.

Tagesordnung der 53. Abteilungsversammlung der Tennispartie am Mittwoch, den

04.03.2026 um 18.30 Uhr im „Bambino“
 1.Begrüßung und Feststellung der ordnungsgemäßen Ladung und Beschlussfähigkeit
 2.Genehmigung der Tagesordnung
 3.Berichte
 - Vorstand
 - Sportwartinnen

- Jugendwartinnen
 4.Entlastung des Vorstands
 5.Neuwahlen des Vorstands
 6.Aktivitäten 2026
 7.Sonstiges
 Der Vorstand bittet um zahlreiche Teilnahme

Mit sportlichem Gruß
 Ulrich Steineke





Ihr Experte vor Ort:
 Dennis Schubert
 0511 300 3377 0
 Frankenring 32,
 30855 Langenhagen

• Klimaanlage • Kältetechnik • Wärmepumpen

Jetzt kostenlosen Beratungstermin buchen unter www.kaeltech.de

Pflastersteine im Asphalt

„Nanu? Was soll das denn?“, mögen sich manche wundern. Gepflasterte Flächen im Asphalt haben ihren Sinn. Bei der derzeitigen Wiederherstellung der Aufbrüche für die Glasfaserverlegung in Asphaltflächen mit Pflaster oder Schotter handelt es sich um Provisorien, die voraussichtlich noch bis April bestehen.

Erst nach erfolgter Einblasung der Glasfaserkabel in die Leerrohre, sowie erfolgter Abnahme dieser Leitungen, kann endgültig wieder Asphalt eingebaut werden. Sollte es Probleme mit einzelnen Glasfaserkabeln geben, müsste unter Umständen die Fläche wieder aufgeboren werden. Das hätte einen zweimaligen Asphaltaufbruch und -wiedereinbau, und damit höhere Kosten zur Folge. Die zwischenzeitlichen Provisorien sind sinnvoll. Die Verlegung der Hauptleitungen ist nahezu erfolgt. Künftig werden die Hausanschlüsse hergestellt. Dies wird voraussichtlich, vorbehaltlich der Wetterlage, bis Ende April 2026 andauern.

Gemeinde Isernhagen

SV Fitness und Gesundheit e.V.

Hiermit laden wir alle Mitglieder des **SV Fitness und Gesundheit e.V.** satzungsgemäß zur diesjährigen Jahreshauptversammlung ein. Diese findet am 12.03.2026 um 18:30 Uhr im Gemeindesaal der Nikolai-Kirche in Kirchhorst statt.

Tagesordnung:

1. Begrüßung und Feststellung der Beschlussfähigkeit
 2. Verlesung eingegangener Anträge und Genehmigung der Tagesordnung
 3. Genehmigung der Niederschrift der ordentlichen Mitgliederversammlung vom 20.03.2025
 4. Kurzbericht des Vorstands
 5. Bericht der Kassenprüfer und Entlastung des Vorstands
 6. Wahl einer Wahlleiterin/ eines Wahlleiters
 7. Neuwahl des Vorstands und einer Kassenprüferin/ eines Kassenprüfers
 8. Verschiedenes
- Anträge zur Tagesordnung müssen schriftlich bis zum 26.02.2026 beim Vorstand eingereicht werden. Wir freuen uns auf eine zahlreiche Teilnahme
- Der Vorstand

Hinweis der Gemeinde Isernhagen

Öffentliche Veranstaltungen, Sitzungstermine, Bekanntmachungen, aktuelle Meldungen und weitere Infos finden Sie auf www.isernhagen.de

An die Vereine und Verbände, Veranstalter, gerichtet: Veranstaltungen, die im Gemeindegebiet stattfinden, können Sie in den Veranstaltungskalender unserer homepage

www.isernhagen.de eintragen. Ganz unkompliziert. Nach einer kurzen Prüfung wird der Beitrag freigegeben.
Ihre Gemeinde Isernhagen

Maßnahmen zur Krötenwanderung 2026 – „Alter Postweg/Schmiededamm“

Mit steigenden Temperaturen beginnt nach der Frostperiode die Wanderung der Amphibien. Aufgrund der Wanderbewegung zu den Laichgewässern 2026 wird darum gebeten, die Befahrung der Straßenabschnitte „Alten Postweg“ und „Schmiededamm“ von Mitte Februar bis Mitte April auf ein Minimum zu reduzieren.

Neben dem bestehenden Amphibienschutzzaun entlang des Schmiededamms (im Bereich des Mausoleums) wird erstmalig ein zweiter Zaun im Bereich des Parksee Lohne aufgestellt, um auch hier die wandernden Kröten, Molche und Frösche vor dem Überfahren durch Kraftfahrzeuge zu schützen. Dadurch kann auf eine nächtliche Sperrung der Straße in diesem Jahr nicht verzichtet werden.

Die Betreuung der beiden Zäune und damit das Umsetzen der Kröten, die sich in Eimern entlang des Zaunes gesammelt haben, übernehmen ehrenamtlich Helfende des NABU Burgwedel/Isernhagen. So können die Amphibien gefahrlos zu ihren Laichgewässern gelangen. Damit die Zahlen der übergesetzten Kröten mit den Vorjahren verglichen werden können, setzen sie bitte keine Kröten aus den Eimern auf die andere Straßenseite.

Es werden aber weiterhin tatkräftig ehrenamtliche Unterstüt-

zende gesucht. Diese können sich bei der Gemeinde in der Abteilung Umwelt und Grün oder dem NABU Burgwedel/Isernhagen sehr gerne melden.

NABU - Anne Walter 0170-7739706
Gemeinde Isernhagen - Jörg Wolf 051161534673

An dieser Stelle sei auch auf die Geschwindigkeitsbeschränkung auf 30 km/h hingewiesen. Wenn Sie darüber hinaus in Schrittschwindigkeit fahren, dient dies nicht nur dem Schutz der Kröten in den Straßenabschnitten zwischen den Schutzzäunen, sondern auch der Sicherheit der Helfenden an den Zäunen, die sich oftmals in den frühen Morgenstunden im Straßenraum bewegen.

Gemeinde Isernhagen, Abteilung Umwelt und Grün Foto: pixabay



Spieleabend

Der CDU-Ortsverband Isernhagen Altdörfer lädt alle Mitglieder, Freunde und Interessierten herzlich zum traditionellen Spieleabend am Freitag, 27. Februar 2026, in das Restaurant Heinrichs in Isernhagen FB ein.

Ab 17:30 Uhr besteht die Mög-

lichkeit zum gemeinsamen Essen und geselligen Austausch, bevor der Spielbeginn um 19:00 Uhr startet. Auch in diesem Jahr stehen wieder die vier beliebten Spielarten Skat, Doppelkopf, Kniffel und Rommé zur Auswahl.

Die Teilnahme ist nur mit vorher-

iger Anmeldung bei Ann-Kathrin Katz möglich (Telefon 0151 40129014 oder per E-Mail an info@cdu-isernhagen.de) – bitte dabei gleich die gewünschte Spielart angeben. Die Anmeldegebühr beträgt 10 Euro.

Alle Teilnehmenden dürfen sich

auf einen unterhaltsamen Abend, gute Gesellschaft und attraktive Preise freuen.

Für den Vorstand des Ortsverbandes

Ann-Kathrin Katz
Vorsitzende

Winterkino für Senioren

Dank der freundlichen Unterstützung der Bürgerstiftung Isernhagen gibt es in 2026 wieder das Winterkino in Isernhagen.

In Zusammenarbeit mit dem Mobilien Kino Niedersachsen wurden vier interessante Filme ausgewählt, die Ihnen die grauen Nachmittage in der dunklen Jahreshälfte versüßen sollen. Knabbersa-

chen und Getränke dürfen gerne mitgebracht werden.

Die nächste Vorstellung findet am Mittwoch, dem 04.03.2026, um 15.00 Uhr in der Begegnungsstätte Isernhagen F.B., Hauptstraße 68, 30916 Isernhagen, statt.

Aus rechtlichen Gründen darf der Filmtitel nicht genannt werden. Filmbeschreibung: „Louise lebt mit ihren Kindern auf einem Hof in der Provence und kümmert sich nach dem Tod ihres Mannes um den Birnenanbau. Doch die Bank will den Kredit zurück und die Abnehmer zweifeln an ihrer Kompetenz. Als sie auch noch einen fremden Mann anfährt, tritt Pierre in ihr Leben.“
Der Eintritt ist frei!

Gemeinde Isernhagen

Gemeindeverwaltung am Freitag, 13. März, wegen einer Personalversammlung geschlossen

Die Gemeindeverwaltung Isernhagen, damit auch das Bürgerbüro, ist am 13. März 2026 geschlossen.

Sie erreichen die Verwaltung wieder ab Montag, 16. März 2026. Bürger/innen sind gebeten dies bei Ihren Anliegen zu bedenken. Online-Services finden Sie im Internet unter service.isernhagen.de

Kontakte für den Notfall in diesem Zeitraum:

Straßen und sonstige Schäden: 0170 9250122
Kanal 0170 7938053

Polizei Altwarmbüchen 0511 1232820
weiteres unter www.isernhagen.de/notfallkontakte

Die Gemeindeverwaltung ist grundsätzlich unter der Telefonnummer: **0511 6153-0** Fax -4800 und per Email: info@iser-nhagen.de zu erreichen.

Unsere grundsätzlichen Servicezeiten und die Online Terminbuchung für das Bürgerbüro finden Sie auf www.isernhagen.de

Gemeinde Isernhagen

Seit 1970

LOPIAN
ZIMMEREI
HOLZBAU GmbH
Zimmermeister
Torsten Lopian

- Dachkonstruktionen
- Dachausbau
- Dachgauben/Erker
- Carports
- Fachwerk
- Reparatur u. Sanierung
- Trockenbau

Am Wienkamp 6 · 30916 Isernhagen FB · Tel.: 051139/8 80 37
www.lopian-holzbaude.de · e-mail: info@lopian-holzbaude.de

Hinweis an die Verfasser/-innen

Diese Zeitung besteht aus Beiträgen der Gemeindeverwaltung und der Vereine und Verbände sowie den Anzeigen.

Aus aktuellem Anlass der Hinweis an die Verfasser/-innen:

Textbeiträge sind mit einer Verfasserangabe am Ende abzuschließen. Bitte beachten Sie auch die Urheberrechte bei Bild- und Textmaterial sowie das Recht am eigenen Bild und verfassen Sie Bild-

unterschriften bitte leserlich.

Ein großes Dankeschön an die Werbenden, die diese Zeitung durch ihre Anzeigen finanzieren.

Liebe Leserin, lieber Leser - lassen Sie sich vor Ort beraten und kaufen Sie auch lokal ein. Unterstützen Sie dadurch die Isernhagener Wirtschaft und beugen damit Leerstand und Servicewüste vor.

Ihre Gemeinde Isernhagen

Seguro®/Selbst-Sicherheitstraining in Scherenbostel

Noch Plätze frei im SB/SV-Kurs für Mädchen

Am 07.02. startet im KiKonzept e.V. für interessierte Mädchen von 9-12 Jahren das Seguro® SB/SV Training unter Leitung von Dr. Natalie Mandel. Der Kurs umfasst zehn Unterrichtseinheiten und vermittelt, wie sich Mädchen in Übergriffssituationen wehren können.

Start ist jeweils um 12.30 Uhr.

Im Alltag gibt es häufig Situationen, die Unsicherheiten erzeugen. Der eigenen Wahrnehmung zu trauen und Grenzen zu ziehen ist hier eine wichtige Fähigkeit. Diese kann erlernt werden. In Rollenspielen werden verschiedene Situatio-

nen geprobt: Vom vermeintlich lapidaren ‚Nicht-ernst-Nehmen‘ bis hin zu verbalen Belästigungen, (Cyber-)Mobbing oder sexuellen Übergriffen, die Bandbreite ist weit gefächert.

Das markengeschützte Seguro®-Training setzt an den eigenen Stärken an und hilft, Selbstvertrauen durch gezielte Übungen aufzubauen. Die Teilnehmerinnen werden mental und körperlich gestärkt. Einfache Verteidigungstechniken werden eingeübt und auch rechtliche Faktoren der Notwehr werden erklärt.

Auf der Webseite des Vereins www.kikonzept.de kann das Anmeldeformular angefordert werden. Da die Teilnehmerinnenzahl begrenzt ist, ist die Kontaktaufnahme vorab notwendig.

Foto: Mädchen lernen ihre eigenen Stärken kennen (Foto: Archiv KiKonzept e.V., Dr. N. Mandel)



Fragen an den Schiedsmann?

Am **Donnerstag, dem 05.03.2026** in der Zeit von **14.00 Uhr bis 16.00 Uhr** wird ein weiterer Beratungstermin durch den Schiedsmann angeboten.

An diesem Tag steht Ihnen Herr Dr. Nolte zu Fragen und persönlicher Beratung im Rathaus, Both-

felder Str. 29 im Raum 104 zur Verfügung.

Zu allen Fragen über Nachbarschaftsstreitigkeiten jeder Art, Geldforderungen, Bedrohung und Sachbeschädigungen, Beleidigung und einfacher Körperverletzung und vielen anderen Streitig-

keiten des täglichen Lebens, wird der Schiedsmann ausführlich beraten.

Nutzen Sie die Gelegenheit sich zu informieren!

Gemeinde Isernhagen, Ordnungs- und Sozialamt

Einladung zur Spartenversammlung der Tennisabteilung TuS Altwarmbüchen

Mittwoch, den 04.03.2026 um 18.30 Uhr in der Clubgaststätte „Bambino“

Hierzu sind alle stimmberechtigten Mitglieder herzlich eingeladen. Das sind alle aktiven, passiven und Ehrenmitglieder. Interessierte Jugendliche sind als Zuhörer willkommen. Sie besitzen lt. Vereinsatzung kein Wahlrecht.

Tagesordnung der 53. Abteilungsversammlung der Tennisabteilung am Mittwoch, den 04.03.2026 um 18.30 Uhr im „Bambino“

1. Begrüßung und Feststellung der ordnungsgemäßen Ladung und Beschlussfähigkeit

2. Genehmigung der Tagesordnung
 3. Berichte
 - Vorstand
 - Sportwartinnen
 - Jugendwartinnen
 4. Entlastung des Vorstands
 5. Neuwahlen des Vorstands
 6. Aktivitäten 2026
 7. Sonstiges
- Der Vorstand bittet um zahlreiche Teilnahme

Mit sportlichem Gruß
Ulrich Steineke

Realverband Isernhagen NB

Einladung zur Mitgliederversammlung des Realverbandes Isernhagen NB am Freitag, dem 20.03.2026 um 19 Uhr im Gasthaus Dehne.

Tagesordnung:

1. Begrüßung und Feststellung der ordnungsgemäßen Ladung und

- Beschlussfähigkeit
2. Genehmigung der Niederschrift vom 21.03.2025
 3. Jahresabrechnung
 4. Bericht der Kassenprüfer
 5. Wahl eines Kassenprüfers
 6. Bericht des Vorsitzenden
- Der Vorstand

1. Altwarmbüchener Volkslauf am 1. März 2026

Am 1. März 2026 findet der Altwarmbüchener Volkslauf rund um den Altwarmbüchener See statt. Die Ausschreibung ist unter www.sc-altwarmbuechen.de/

Volkslauf abrufbar. Besonders möchten wir darauf hinweisen, dass ein Kinder- und Jugendlauf über 1.600 Meter geplant ist. Alle Schulen in Isernhagen sind herzlich zur Teilnahme eingeladen. Der Volkslauf ist Teil des Laufpasses der Region Hannover und offen für

alle laufbegeisterten Bürgerinnen und Bürger. Das Anmeldeportal ist bereits geöffnet.

Hannovers Taxi-App: cab4me

Kostenloser Download - einfach QR-Code scannen!

Einfach und schnell bezahlen: Kreditkarte, EC-Karte, PayPal, Barzahlung

Hallo Taxi! 3811

MK Tischlermeister Michael Kahlke

Küchen/-renovierungen • Einbaumöbel • Badmöbel

Lassen Sie sich von uns beraten!

Großhorst 33a • 30916 Isernhagen-Kirchhorst
Fon: 05136 4162 • Fax: 05136 4163 • www.tischlerei-kahlke.de

NÄHMASCHINEN SCHERF

Das älteste Nähmaschinengeschäft im Raum Hannover mit dem größten Schulungszentrum

Reparaturservice aller Fabrikate
Kurzwaren • Zubehör
Kreative Nähideen • Kurse

BERNINA[®]
brother
PFAFF[®]
JUKI
baby lock
Husqvarna VIKING
SINGER

Siemensstr. 16 • 30916 Isernhagen
Tel. 0511-611277
www.naemaschinen-scherf.de

Beweglicher werden statt Schmerzen verwalten

Neuer **Workshop** in Isernhagen

Verspannungen sowie Rücken- und Gelenkschmerzen gehören für viele Menschen zum Alltag – auch für sportlich Aktive. Häufige Ursachen sind verkürzte Muskeln infolge von Stress, langem Sitzen und einseitigen Belastungen. Ein neuer Workshop in Isernhagen setzt genau hier an.

Unter dem Titel „Länge schafft Freiheit“ bietet der Sportverein Aktiv in Bewegung e.V. am 21. Februar 2026 einen dreistündigen Workshop für mehr Beweglichkeit und innere Balance an. Veranstaltungsort sind die Räumlichkeiten der Sportinsel Isernhagen. Die Leitung übernimmt Susanne Zekri.

Im Mittelpunkt steht das fle-xx Muskellängen-Training mit einem speziellen Gerätezirkel. Ergänzend



kommen fle-xx Gymnastik auf der Matte, bewusste Atmung und Phasen der Tiefenentspannung zum Einsatz. Ziel ist es, muskuläre Spannungen zu lösen, die Haltung

zu verbessern und das Zusammenspiel von Muskulatur und Nervensystem positiv zu beeinflussen.

Der Workshop basiert auf Erkenntnissen aus Bewegungslehre,

Yoga-Therapie und Neurobiologie und verfolgt einen ganzheitlichen Ansatz. Angesprochen sind Menschen jeden Alters, die ihre Beweglichkeit verbessern, Schmerzen reduzieren und ein neues Körpergefühl entwickeln möchten.

Wie wirkungsvoll das Konzept sein kann, zeigt der Erfahrungsbericht von Dr. Thomas Baun aus Isernhagen. Der Arzt und Leistungssportler im Seniorenbereich trainierte im Einzeltraining bei Susanne Zekri nach dem fle-xx Konzept. „Als Tennisspieler unterliege ich einer sehr einseitigen Belastung des Bewegungsapparates, was auch in der biometrischen Eingangsmessung deutlich herausgearbeitet wurde“, berichtet Baun.

Durch regelmäßiges Training an den Geräten sowie ein individu-

ell angepasstes Kurzprogramm für zu Hause habe er seine Beweglichkeit „deutlich gesteigert“. Dies wirke sich nicht nur positiv auf seine Leistungsfähigkeit aus, sondern diene „sicherlich auch der Verletzungsprävention“. Sein Fazit fällt eindeutig aus: „Ich bin mit dem Konzept sehr zufrieden und kann es mit gutem Gewissen weiterempfehlen.“

Der Workshop findet am 21.02.2026 von 11:00 bis 14:00 Uhr statt. Die Teilnehmerzahl ist auf zehn Personen begrenzt. Die Kosten betragen 37 Euro, inklusive Imbiss, Getränken und Skript.

Anmeldungen sind per E-Mail an info@aktivinbewegung.de oder telefonisch unter 01575 8878399 möglich. Die Anmeldefrist endet am 16.02.2026.

Neue Podcast Serie stärkt Dialog in Isernhagen

Die Gemeinde Isernhagen erweitert ihre Öffentlichkeitsarbeit um ein neues digitales Angebot. Ab sofort gibt es auf unserer Website ein eigenes Audioformat mit Podcasts und weiteren Audio Beiträgen. Ziel ist es, Informationen verständlich, barrierearm und zeitgemäß bereitzustellen und den direkten Dialog mit den Bürgerinnen und Bürgern weiter zu stärken.

„Der Podcast ist ein weiterer Baustein für direkten Dialog. Neben Themen aus dem Rathaus wollen wir künftig zum Beispiel



auch Vereine, die Feuerwehr und weitere Akteure aus dem Gemeindeleben einbinden. So wird hörbar,

was Isernhagen ausmacht.“, freut sich Bürgermeister Tim Mithöfer über das neue Format.

Der Podcast ist über die Internetseite der Gemeinde abrufbar.

Mit dem neuen Format reagiert die Gemeinde auf veränderte Informationsgewohnheiten und schafft eine zusätzliche Möglichkeit, Inhalte flexibel zu nutzen. Der Podcast ergänzt damit bestehende Kommunikationskanäle und soll langfristig als feste Informationsquelle etabliert werden.

Gemeinde Isernhagen

Newsletter Gemeinde Isernhagen

Mit unserer Webseite www.isernhagen.de, dem Serviceportal <https://service.isernhagen.de>, der Gemeindezeitung „Der Blick“ in unsere Gemeinde, dem Bürgerinfoportal zu den politischen Sitzungen und Beratungsvorlagen sowie den verschiedenen Sprechstunden und unseren Kanälen bei facebook und instagram bietet die Gemeindeverwaltung Isernhagen bereits viele Informationsmöglichkeiten.

Mit dem Newsletter Isernhagen Aktuell bieten wir einen weiteren Informationsweg.

Interessierte melden sich einfach für den Newsletter auf unserer homepage www.isernhagen.de/Newsletter durch Hinterlegung ihrer Emailadresse an und erhalten dadurch (in der Regel monatlich) Informationen von uns.

Der Newsletter wird kurz und informativ gehalten. Selbstverständlich kann man sich jederzeit am Ende eines Newsletters vom Erhalt dessen abmelden.

Gemeinde Isernhagen

Die Gemeindeverwaltung in den sozialen Medien:

facebook: Gemeinde Isernhagen



Jetzt Sponsoring gewinnen!

Photovoltaik-Sponsoring für Vereine Wir verschenken eine hochwertige Solaranlage.

Sie engagieren sich mit ehrenamtlichen Mitgliedern einer Initiative oder Organisation bei uns vor Ort und möchten auch von der Kraft der Sonne profitieren? Dann bewerben Sie sich jetzt um eine einmalige Förderung für Ihre neue vereinseigene PV-Anlage: Wir unterstützen die Installation mit einem Gesamtbudget von

10.000 Euro. **Bewerbungsschluss ist der 30. April 2026.**

Teilnahmebedingungen:

Sie sind bereits EWI-Kunde bzw. möchten es verbindlich für die kommenden zwei Jahre werden.

Mehr Infos: ewi-isernhagen.de/photovoltaik/
[f/meineEWI](https://www.facebook.com/meineEWI) [i/energiwerke.isernhagen](https://www.instagram.com/energiwerke.isernhagen)

**energiwerke
isernhagen**



instagram: [gemeinde_isernhagen](https://www.instagram.com/gemeinde_isernhagen)

Schon abonniert?

Amtliche Bekanntmachungen

Einladung

Sitzung des Planungs-, Bau- und Liegenschaftsausschusses

Die nächste öffentliche Sitzung des Planungs-, Bau- und Liegenschaftsausschusses findet am Mittwoch, dem 25.02.2026, um 18:30 Uhr im mittleren Saal des Rathauses in Altwarmbüchen, Bothfelder Str. 29 statt.

Tagesordnung

3. Einwohnerfragestunde
5. Weiteres Vorgehen am Landwehrdamm
6. Sachstände

- 6.1. Querungshilfen und Sanierung L 381
7. Bewegungsorte in allen Ortschaften; Antrag der Gruppe Die Grüne/PARTEI
- 7.1. Stellungnahme der Verwaltung zu Vorlage Nr. 210/2025 Bewegungsorte in allen Ortsteilen für mehr flexible Alltagsbewegung
8. LEADER-Projekt „Spielplatz am Kirchhorster See“
9. Spielplatzkonzept Kirchhorst
10. Mitteilung des Amtes für Ge-

- bäudewirtschaft und Liegenschaftsunterhaltung und des FA
11. Anfragen aus dem FA an das Amt für Gebäudewirtschaft und Liegenschaftsunterhaltung gem § 10 der Geschäftsordnung des Rates
12. Bebauungsplan Nr. 2/217 „Neues Hallenbad + Erweiterung Campus“ mit Örtlichen Bauvorschriften, Altwarmbüchen - Beteiligung des OR/PBLA zum Vorentwurf

13. 39. Änderung des Flächennutzungsplans (Neues Hallenbad + Erweiterung Campus), Altwarmbüchen - Beteiligung des OR/PBLA zum Vorentwurf
14. Bauvoranfragen/Bauanträge
- 14.1. Heisterkamp 6A, Neuwarmbüchen - Errichtung eines Zweifamilienhauses mit Carport
- 14.2. Basselthof 1 A, Altwarmbüchen - Erweiterung eines vorhandenen Wohnhauses zu einem Betriebsleiterwohnhaus
- 14.3. Am Ortfelde 28 A in Isernhagen N.B. - Antrag auf Umnutzung unter Befreiung von den Festsetzungen des Bebauungsplans

- 14.4. Burgwedeler Straße 143 in Isernhagen H.B. - Abweichung von den Örtlichen Bauvorschriften
- Auf den Abdruck der Formalpunkte wurde verzichtet.
- Zu Beginn des öffentlichen Teils der Sitzung werden gem. der Geschäftsordnung des Rates vom Ausschuss, den Fraktionen, einzelnen Ausschussmitgliedern oder der Verwaltung Fragen der Einwohnerinnen und Einwohner zu Beratungsgegenständen und anderen Gemeindeangelegenheiten beantwortet.

gez. Mithöfer (Bürgermeister)

Einladung

Sitzung des Wirtschafts-, Digital- und Finanzausschusses

Die nächste öffentliche Sitzung des Wirtschafts-, Digital- und Finanzausschusses findet am Mittwoch, dem 04.03.2026, um 18:30 Uhr im mittleren Saal des Rathauses in Altwarmbüchen, Bothfelder Str. 29 statt.

Tagesordnung

3. Einwohnerfragestunde
5. Satzung über die Entschädigung für die Angehörigen der Frei-

- willigen Feuerwehr der Gemeinde Isernhagen (Feuerwehrentschädigungssatzung)
6. Anpassung der Vergaberichtlinie für kommunale Wohnbaugrundstücke
7. Isernhagen hören: Historischer Hörrundgang durch alle Ortsteile; Antrag der Gruppe Die Grüne/PARTEI
- 7.1. Isernhagen hören: Historischer

- Hörrundgang durch alle Ortsteile; Antrag der Gruppe Die Grüne/PARTEI; Stellungnahme der Verwaltung
8. Anpassung und Umsetzung der Planung für das neue Hallenbad; Antrag der Gruppe SPD/BSI
- 8.1. Anpassung und Umsetzung der Planung für das neue Hallenbad; Antrag der Gruppe SPD/BSI; Stellungnahme der Verwaltung

9. Antrag zur Einführung einer Gymnasialen Oberstufe an der IGS Isernhagen; Gemeinsamer Antrag der Gruppen SPD/BSI und Die Grüne/PARTEI
- 9.1. Antrag zur Einführung einer Gymnasialen Oberstufe an der IGS Isernhagen; Gemeinsamer Antrag der Gruppen SPD/BSI und Die Grüne/PARTEI; Stellungnahme der Verwaltung
11. Anfragen aus dem Fachausschuss gem. § 10 der Geschäftsordnung des Rates
- 11.1. Glasfaserausbau Isernhagen;

- Beantwortung der Anfrage der SPD-Fraktion
- Auf den Abdruck der Formalpunkte wurde verzichtet.
- Zu Beginn des öffentlichen Teils der Sitzung werden gem. der Geschäftsordnung des Rates vom Ausschuss, den Fraktionen, einzelnen Ausschussmitgliedern oder der Verwaltung Fragen der Einwohnerinnen und Einwohner zu Beratungsgegenständen und anderen Gemeindeangelegenheiten beantwortet.
- gez. Mithöfer (Bürgermeister)

Wahlbekanntmachung Nr. 3

für die Kommunalwahlen am 13. September 2026 und eventueller Stichwahl am 7.09.2026 in der Gemeinde Isernhagen

Aufforderung Wahlhelferinnen und Wahlhelfer vorzuschlagen

Das Wahlgebiet der Gemeinde Isernhagen wird zu den diesjährigen Kommunalwahlen voraussichtlich in 25 Wahlbezirke und 10 bzw. 4 Briefwahlbezirke eingeteilt. Für diese Wahlbezirke müssen Wahlvorsteherinnen, Wahlvorsteher, Schriftführerinnen, Schriftführer, Beisitzerinnen und Beisitzer berufen werden.

Gemäß § 10 Abs. 3 Satz 1 der Niedersächsischen Kommunalwahlordnung (NKWO) in der derzeit geltenden Fassung werden die im Wahlgebiet vertretenen Parteien und Wählergruppen hiermit aufgefordert, für jeden Wahl-

bezirk Wahlberechtigte vorzuschlagen, die als ehrenamtlich Tätige in die Wahlvorstände berufen werden können.

Die Vorschläge sind bis zum **30.04.2026** bei der Gemeinde Isernhagen Ordnungs- und Sozialamt Bothfelder Str. 29 30916 Isernhagen Email: wahlhelfende@isernhagen.de schriftlich einzureichen.

Wahlberechtigte, die sich als Wahlhelferin oder Wahlhelfer zur Verfügung stellen möchten, können sich ab sofort unter der o. g. Adresse oder unter der **Telefonnummer 0511/6153-3211** mel-

den.

Die Mitglieder der Wahl- und Briefwahlvorstände üben ihre Tätigkeit ehrenamtlich aus. Zur Übernahme des Ehrenamtes ist jede wahlberechtigte Person des Wahlgebietes verpflichtet. Das Ehrenamt darf gemäß § 13 Abs. 3 NKWG nur aus wichtigem Grund abgelehnt werden.

Wahlbewerberinnen, Wahlbewerber und Vertrauenspersonen für Wahlvorschläge können gemäß § 13 Abs. 2 NKWG ein Wahlerehrentamt **nicht** innehaben Isernhagen, 11.02.2026 GEMEINDE ISERNHAGEN Der Gemeindevahlleiter Schuster

Wahlbekanntmachung Nr. 2

für die Kommunalwahlen am 13. September 2026 und Stichwahlen am 27.09.2026 in der Gemeinde Isernhagen

Aufforderung Beisitzerinnen und Beisitzer für den Wahlausschuss vorzuschlagen

Gemäß § 10 des Niedersächsischen Kommunalwahlgesetzes (NKWG) in der derzeit geltenden Fassung ist für die Kommunalwahlen ein Wahlausschuss zu bilden. Der Wahlausschuss besteht aus dem Gemeindevahlleiter als Vorsitzenden und sechs Beisitzerinnen und Beisitzern, die auf Vorschlag der im Wahlgebiet der Gemeinde Isernhagen vertretenen Parteien und Wählergruppen aus

den Wahlberechtigten des Wahlgebietes berufen werden.

Die Berufung kann nur aus einem der in § 13 Abs. 2 und 3 NKWG genannten Gründe abgelehnt werden. Insbesondere Wahlbewerberinnen, Wahlbewerber und Vertrauenspersonen für Wahlvorschläge können ein Wahlerehrentamt nicht innehaben.

Hiermit werden die im Wahlgebiet vertretenen Parteien und Wählergruppen aufgefordert, bis zum 28.02.2026 Wahlberechtigte des Wahlgebietes als Beisitzerinnen und Beisitzer, stellvertretende Beisitzerinnen und stellvertretende Beisitzer des Gemeindevahl-ausschusses vorzuschlagen. Isernhagen, 28.01.2026 GEMEINDE ISERNHAGEN Der Gemeindevahlleiter Schuster

- Malerarbeiten
- Bodenbeläge
- Fassadenbeschichtungen
- Schimmelsanierungen
- Akustiklösungen



30938 Großburgwedel · Ehlbeek 9 · Tel. 05139 - 89 65 38 · www.Lalk.de

Am Wienkamp 10D
30916 Isernhagen FB

Telefon 0 51 39 - 8 79 52
Telefax 0 51 39 - 89 41 79
Notdienst 0172 - 415 38 09

herbert.bauer.isernhagen
@t-online.de
www.bauer-shk.de

HERBERT BAUER

Meisterhafte
Haustechnik

Sanitär · Heizung · Elektro · Service

Der große Rausputz Altwarmbüchen

Am Samstag 21. März 2026

Was war das in den vergangenen Wochen eisig kalt und schneereich. So viel Schnee hatten wir in den vergangenen 5 Jahren kaum. Aber einen Vorteil hatte der Schnee. Zeitweise war die Welt in sanftes Weiß gehüllt und hat besonders den Kindern viel Freude bereitet. Aber nun freuen wir uns auf den Frühling, hoffen auf Sonne, angenehme Temperaturen und Blütenpracht. Bevor sich die zarten Farben ihren Weg bahnen können, ist es aber wieder not-

wendig, die Natur von Müll und hässlichem Unrat zu befreien. Die Arbeit ruft! Der Ortsrat Altwarmbüchen bittet alle Bürgerinnen und Bürger um Mithilfe, den achtlos zurückgelassenen oder leider sogar vorsätzlich und rücksichtslos entsorgten Müll entlang der Straßen, Gräben und in der Landschaft den Kampf anzusagen.

Unter dem Motto „DER GROSSE RAUSPUTZ“ findet auch in diesem Jahr die traditionelle Müllsammelaktion

mit Unterstützung des Entsorgers AHA statt. Alle großen und kleinen Helferinnen und Helfer treffen sich am Samstag 21. März 2026 um 11 Uhr auf dem Parkplatz des TUS AWB am Altwarmbüchener See zur Ausgabe der roten Säcke. Ca. 2 Std. später wollen wir uns an gleicher Stelle wieder treffen, um bei einem kleinen Snack und Getränken unsere gesammelten „Schätze“ zu begutachten. Wer hat bringt bitte Zangen und Handschuhe mit, ansonsten versuchen wir, Arbeitsmaterial zur Verfügung zu stellen.

Um besser planen zu können, bitten wir um Anmeldung bis 18. März 2026 bei Melanie Bähre-Voltmer per E-Mail: mbaehrevoltmer@gmail.com oder bei Sabine Wirth obm@sabine-wirth.de.

Ortsbürgermeisterin
Altwarmbüchen
Sabine Wirth

Jagdgenossenschaft Isernhagen NB

Einladung zur Mitgliederversammlung der Jagdgenossenschaft Isernhagen NB am Freitag, dem 20.03.2026 um 19:30 Uhr im Gasthaus Dehne.

Tagesordnung:

1. Begrüßung
2. Feststellung der ordnungsgemä-

- Ben Ladung und Beschlussfähigkeit
3. Genehmigung des Protokolls vom 21.03.2025
4. Kassenbericht
5. Bericht des Kassenprüfers
6. Verwendung des Jagdgeldes
7. Verschiedenes
- Der Vorstand

Jahreshauptversammlung 2026 des TUS Altwarmbüchen von 1954 e.V.

Der Vorstand des TUS Altwarmbüchen lädt alle Mitglieder recht herzlich zur Jahreshauptversammlung am Dienstag, 17.03.2026, ein. Die Versammlung beginnt um 19.00 Uhr und wird im Mehrzweckraum der TUS-Sporthalle durchgeführt. Themen werden u.a. sein: Ge-

schaftsbericht des Vorstandes, Ehrungen, Haushalt 2026. Die Tagesordnung wird auf der Homepage des TUS - www.tus-altwarm-buechen.de - fristgerecht veröffentlicht. Der Vorstand bittet, den Termin schon jetzt vorzumerken.
Der Vorstand

Das Leben endet, die Liebe nicht.

In stiller Trauer nehmen wir Abschied von unserem geliebten Vater, Ehemann und Opa

Klaus Adrian,

* 02.12.1952 — † 01.02.2026

Du bleibst für immer in unseren Herzen.

Deine Familie

7337101_002626

Isernhagen feiert den Internationalen Frauentag



Anlässlich des Internationalen Frauentages am 08. März 2026 wird in der Gemeinde Isernhagen wieder das **Internationale Frauenfest** gefeiert. Vor allem in den aktuell turbulenten Zeiten ist internationaler Zusammenhalt und Solidarität umso wichtiger. Aus diesem Grund möchten die Vereine Caspo e.V. und Helfernetzwerk Isernhagen e.V. sowie die Gleich-

stellungsbeauftragte der Gemeinde Isernhagen zum gemeinsamen Essen, Tanzen und miteinander ins Gespräch kommen, einladen. Es wird ein Buffet mit verschiedenen internationalen Speisen und Getränken geben, zu dem alle Frauen einen Beitrag mitbringen können. Wir würden uns freuen, wenn Sie etwas zum Buffet beitragen.
Zeit: Samstag, den 07.03, ab

17:30 Uhr
Ort: Familienzentrum St. Margarete der Caritas Hannover Wietzeau 2 / 2a, 30916 Isernhagen
Wir freuen uns, Sie bei dem Fest zu begrüßen!
Caspo e.V.
Helfernetzwerk Isernhagen e.V.
Gleichstellungsbeauftragte der Gemeinde Isernhagen

Amtliche Bekanntmachungen

Einladung

des Ortsrates Altwarmbüchen

Die nächste Sitzung des Ortsrates Altwarmbüchen findet am Dienstag, dem 24.02.2026, um 18:30 Uhr im mittleren Saal des Rathauses in Altwarmbüchen, Bothfelder Str. 29 statt.

Tagesordnung

4. Einwohnerfragestunde
6. Bericht der Ortsbürgermeisterin
7. Neuer Name für die Grundschule Altwarmbüchen, Kompromissvorschlag der Schulleitung
8. Bebauungsplan Nr. 2/217 „Neues Hallenbad + Erweiterung Campus“ mit Örtlichen Bauvorschriften, Altwarmbüchen - Beteiligung des OR/PBLA zum Vorentwurf

9. 39. Änderung des Flächennutzungsplans (Neues Hallenbad + Erweiterung Campus), Altwarmbüchen - Beteiligung des OR/PBLA zum Vorentwurf
10. Basselthof 1A, Altwarmbüchen - Erweiterung eines vorhandenen Wohnhauses zu einem Betriebsleiterwohnhaus
11. Sachstandsbericht der Verwaltung
12. Vergabe von Ortsratsmitteln
- 12.1. Antrag Tus Awb OR Mittel
13. Mitteilungen der Verwaltung und des Ortsrates
- 13.1. Optimierung des verkehrsberuhigten Bereichs in Heinrich-Grethe-Straße und Erna-Schüttele-

Straße im Baugebiet Wietzeau I, Stellungnahme der Verwaltung
Auf den Abdruck der Formalpunkte wurde verzichtet.
Zu Beginn des öffentlichen Teils der Sitzung werden vom Ortsrat, den Ortsratsfraktionen oder der Verwaltung Fragen der Einwohnerinnen und Einwohner zu Beratungsgegenständen und den anderen Gemeindeangelegenheiten beantwortet.
gez. Wirth
(Ortsbürgermeisterin)
veröffentlicht gem. § 12 Abs. 5 der Hauptsatzung der Gemeinde Isernhagen
gez. Mithöfer (Bürgermeister)

Malermeister Zelle - Vollendung in Farbe

Holger Zelle · Am Wienkamp 10 i · 30916 Isernhagen
Tel. 0 51 39/3636 · Fax 0 51 39/89 11 35
Mobil 0171/2024804 · www.malermeister-zelle.de

3102401_002626



JÜRGEN ALT
Sanitär- und Heizungstechnik GmbH

Seit 1932 Meisterbetrieb

Sanitär- u. Heizungstechnik
Gasgerätewartung
Reparaturen
Badezimmer-Sanierung

Königsworther Straße 35
30167 Hannover
Telefon (05 11) 1 31 80 78
e-mail: fa.alt@t-online.de

4129401_002626